

2024. 8. 6.(화) 17:30

주민센터 2층 다목적회의실

8월 정례 통장회의 자료



삼도2동 주민센터

목 차

주민자치팀 소관

1. 2024년 주민등록 사실조사 추진 협조	3p
2. 2024년 스포츠강좌이용권사업 추가 모집	4p
3. 2023년 취약계층 난방용 등유·LPG 예외지급 시행 안내	5p
4. 버스 노선 개편 알림	6p
5. 삼도이동 932-2, 937-2번지 공영주차장 조성공사 알림	8p
6. 여름철 물놀이 국민행동요령 알림	9p
7. 무더위쉼터 추가지정(3개소) 알림	10P

복지환경팀 소관

1. 생활폐기물 처리 지연 안내 및 분리배출 홍보 요청	11p
2. 국가형 긴급 돌봄 지원 사업 안내	12p
3. 긴급대상자를 위한 지역사회보장협의체 나눔마켓 운영	13p

기타사항

- 건의사항 처리 1부.

주민자치팀 소관

1 2024년 주민등록 사실조사 추진 협조

<주민자치팀 김연복(☎728-4570)>

☐ 추진개요

- (법적근거) 「주민등록법」 제20조 및 같은 법 시행령 제27조제1항
- (추진기간) '24. 7. 22.(월) ~ 11. 18.(월) / 120일
 - * 비대면-디지털 조사 : '24. 7. 22.(월) ~ 8. 26.(월)
 - * 방문 조사 : '24. 8. 27.(화) ~ 10. 15.(화)
- (조사 방식) ①비대면-디지털 조사 또는 ②방문 조사 진행
 - ① 비대면-디지털 조사: 대상자가 정부24에 접속, 직접 답변
 - * 주민등록 주소지가 같은 가족 중 1인이 다른 가족의 사실조사 응답 가능
 - ② 방문조사: 비대면 조사 미참여자 및 중점조사대상
 - * 중점 조사 대상 존재 세대는 비대면-디지털 조사를 참여했더라도 방문 조사 진행
 - * 이·통장 1차 조사 실시→ 특이사항 발견 시 주민등록 담당공무원 2차 조사 실시

[중점 조사 대상 세대]

- ① 100세 이상 고령자가 포함된 세대 ② 5년 이상 장기 거주불명자가 포함된 세대
- ③ 복지 취약계층이 포함된 세대 ④ 사망의심자가 포함된 세대
- ⑤ 장기 미인정결석 및 학령기 미취학아동이 포함된 세대

☐ 이·통장의 방문조사(8. 27.~9. 30.)

일반 세대	1단계		⇒	2단계
	비대면-디지털 사실조사	참여		방문조사 불요
		⇒	방문조사	
중점조사 대상 세대	참여 여부 무관		⇒	방문조사

- (방 식) 실거주자의 응답 내용을 바탕으로 세대명부 확인
- (후속조치) 조사 종료 후 9. 30.까지 조사 결과 및 관련 자료 일체를 읍·면·동 담당 공무원에게 제출 및 반납

☐ 협조사항

- 비대면 사실조사 홍보 및 방문 조사 기간 사실조사에 적극 참여 협조
 - * 사실조사원 증명서 패용 및 세대명부 등 관리철저
- 주민등록 신고를 못한 시민을 위해 자진신고 과태료 경감제도 운영 홍보

2

2024년 스포츠강좌이용권사업 추가 모집

<주민자치팀 홍보남(☎728-8094)>

☐ 지원개요

- 지원대상: 국민기초생활보장법에 따른 수급가구 및 차상위 계층, 법정한부모 가정 내 5 ~ 18세 유·청소년 (출생연도: 2006년 ~ 2019년)
 - 지원내용: 1인 월 10만원 스포츠강좌 수강료 지원
 - 지원기간: 2024. 9월 ~ 12월 (4개월)
 - 모집인원: 200명 (제주시)
 - 신청기간: 2024. 7. 29.(월) ~ 8. 9.(금)
 - 선 정 일: 2024. 8월 중
 - 신청방법: ① 스포츠강좌이용권 홈페이지(svoucher.kspo.or.kr)를 통한 온라인 신청
② 신청자 주민등록상 관할 읍·면·동 주민센터 서면 신청
 - 중복지원 제한사항
 - ① '스포츠꿈나무 특기장려금 사업(구 체육인재 장학지원사업)' 수혜자
 - ② '복지부 비만아동 건강관리 서비스' 수혜자
 - ③ '아동건강체험활동비 지원사업' 수혜자
- ※ 통합문화이용권(문화누리카드)은 중복지원 가능

☐ 협조사항

- 해당하는 지역주민이 신청할 수 있도록 홍보를 부탁드립니다.

〈주민자치팀 김성훈(☎728-4567)〉

□ 사업개요

- 지원내용 : 등유·LPG 이용권을 통한 냉·난방비 지원을 받지 못한 경우 지원잔액 내에서 현금으로 지원
- 접수기간 : 2024. 7. 29.(월) ~ 10. 2.(수)
- 지급대상 : 등유·LPG 이용권 사용기간('24. 1. 10. ~ 6. 30.) 내 등유·LPG 이용권 신청, 발급 및 사용에 제한을 받은 등유·LPG 이용권자

등유·LPG이용권 예외지급 대상자 유형

- (유형1) 수급자의 월세·관리비 등에 에너지비용이 포함되어 등유·LPG를 직접 구입하지 못하게 된 자
 - * ①월세 등에 에너지비용이 포함, ②요금차감 등 불가, ③ 중앙난방
- (유형2) 시스템 오류 또는 행정착오 등 수급자 등의 책임 없는 사유로 등유·LPG카드(또는 선불카드) 사용에 제한받은 자
 - * ①카드 사용의 제한, ②행정처리 한계(신청 및 재신청 지연 등)
- (유형3) 거동이 불편하거나 지리적 제약으로 등유·LPG카드(또는 선불카드)를 사용하여 결제가 어려운 자
 - * ①수급자의 거동 불편, ②섬, 벽지 지역(별첨2)으로 카드결제 장소로 이동 불편
- (유형4) 정보 인지 한계, 행정 제약 등으로 등유·LPG카드(또는 선불카드) 발급 및 사용이 불가능하게 된 자

- 신청장소 : 주민등록상 주소지 읍·면 사무소 및 동 주민센터
- 신청서류 : 신청서, 등유·LPG 구매 관련 영수증 또는 고지서, 통장 사본, 신분증 사본 등
- 지급방식 : 수급자 계좌 원칙, 압류방지계좌(행복지킴이통장) 불가

□ 협조사항

- 지역주민들에게 많은 홍보 부탁드립니다.

4 버스 노선 개편 알림

<주민자치팀 소원영(☎728-4563)>

- 비효율적인 버스 노선의 배차 간격 조정(※10년간 1,783억원 절감)
- 승객 집중 시간에 수요맞춤형 버스를 투입하여 대중교통 효율성 증대

☐ 시 행 일 : 2024. 8. 1.(목)부터

☐ 시행내용

- 맞춤형 버스 추가 투입
 - 통학 및 출근 시간대 버스 추가 운행
- 버스 배차 간격 개선
 - 출퇴근·통학시간대 배차간격 개선
- 일반간선(200번대 장거리 운행 버스) 정류소 조정
 - 장거리 이용고객 버스 탑승시간 단축을 위한 정류소 조정
- 서귀포시 동·서측 도심급행버스 신설
 - 대정읍사무소 ↔ 남원읍사무소 도심급행버스 운행
- 중복노선·수익성이 낮은 노선 조정
 - 58개 노선에 43대 감차, 10년간 1,783억원 절감

☐ 버스노선개편 사항 확인 방법(※붙임참조)

- 제주도 버스정보시스템 공지사항 접속 : bus.jeju.go.kr
- 버스정류소 노선개편사항 게시

☐ 협조사항

- 지역주민들께 버스 개편 사항에 대해 홍보 부탁드립니다,
- 버스 개편과 관련하여 문의 있을 경우, 120만덕콜센터(☎064-120)나 제주도청 대중교통과(※064-710-4332~6)로 문의해 주시기 바랍니다.

▶ 변경노선

■ 급행 ■ 리무진 ■ 간선 ■ 지선

구분	노선 번호	종 전	개 편	비 고
급행	102번	12대 56회	9대 51회	노선 단축(제주~대정)
	121번, 122번	4대 30회	4대 30회	시간대 조정
	151번, 152번	11대 76회	7대 46회	152번 폐지 하여 251-1번으로 대체
	181번	7대 27회	6대 22회	
	182번	7대 27회	6대 22회	
일반 간선	221번, 222번	12대 90회	7대 52회	
	231번, 232번	12대 60회	6대 42회	
	251번~254번	15대 106회	16대 112회	공항~안덕 간선급행 도입(22회)
	251-1번	(신설)		
	281번	22대 150회	22대 144회	시간대 조정
	291, 292번	10대 73회	9대 62회	
	293번	(신설)	3대 18회	한림~제주대 노선 신설
리무진	600번	17대 96회	7대 40회	공항~컨벤션~캄호텔 노선
	601번	(신설)	6대 38회	공항~컨벤션 노선 분리하여 신설
	800번	6대 42회	5대 32회	
	800-1번	6대 42회	4대 26회	
제주시 간선	300번, 301번	11대 68회	11대 76회	
	311번, 312번	17대 110회	13대 82회	
	325번, 326번	10대 67회	7대 46회	326번 폐지 하여 325번 통합
	335번, 336번	15대 117회	11대 75회	
	341번, 342번	16대 120회	12대 96회	
	351번, 352번	8대 71회	8대 71회	352번 폐지 하여 351번 통합
	355번, 356번, 357번, 358번	17대 119회	14대 98회	맞춤형 버스 투입
	370번	4대 28회	3대 21회	
	380번	4대 34회	3대 24회	
제주시 지선	425번	4대 56회	3대 40회	
	426번	4대 52회	4대 50회	시간대 조정
	431번	3대 27회	2대 24회	
	432번	3대 27회	3대 25회	시간대 조정
	434번, 435번	5대 36회	4대 26회	
서귀포 간선	455번	7대 39회	6대 32회	
	500번	(신설)	9대 69회	서귀포시 도심급행 신설
	510번	20대 143회	13대 91회	
	520번	6대 48회	8대 64회	521번 폐지 하여 520번 통합
	521번	3대 12회	폐지	
서귀포 지선	531번	8대 61회	5대 36회	
	621번	3대 18회	2대 12회	
	623번	2대 15회	1대 7회	
	624번	2대 22회	1대 8회	
	635번	3대 47회	2대 29회	

* 개편 후 운행대수는 시간표 조정 과정에서 다소 변동 가능

노선개편 사항 확인: 제주도 버스정보시스템 공지사항(bus.jeju.go.kr.)

전화문의: 120만덕콜센터(☎064-120) · 제주도청 대중교통과(☎710-4332~6)

5 삼도이동 932-2, 937-2번지 공영주차장 조성공사 알림

<주민자치팀 소원영(☎728-4563)>

☐ 사업목적

- 주차장 조성 공사를 통해 주민들의 주차 공간 부족 문제 해결 및 도시미관 개선을 하기위함

☐ 사업개요

- 위 치 : 삼도이동 932-2, 937-2번지 일원(향사당 옆 서측)
※ 기념물 : 향사당 녹나무와 영향 없음
- 사업규모 : 불력포장 477㎡·13면 등
- 사업기간 : 2024. 8월 ~ 2024. 11월
- 총사업비 : 49백만원
- 발 주 처 : 제주시 차량관리과(☎064-728-3246)

☐ 추진상황

- 2023. 4. 20. 제3회 공유재산심의회 심의 의결(재산세과→차량관리과)
- 2024. 7. 주차장 조성공사 실시설계용역 완료
- 2024. 8. 1. 문화재 심의결과(삼도동 유물 산포지 매장유산 시굴조사 필요)
- 2024. 8. ~ 2024. 10. 매장유산 시굴조사 용역 실시
- 2024. 10. ~ 공사 발주 및 착공
※ 매장유산 시굴조사 용역결과에 따라 정밀조사용역 필요시, 일정지연될 수 있음

☐ 위치도 및 현장사진

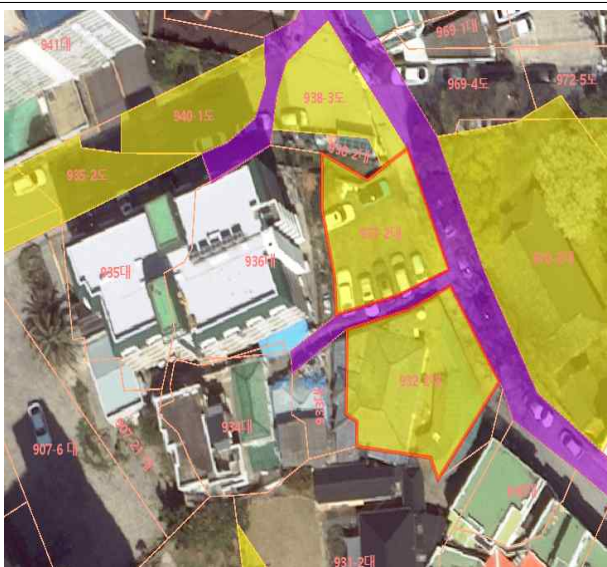

공간정보시스템

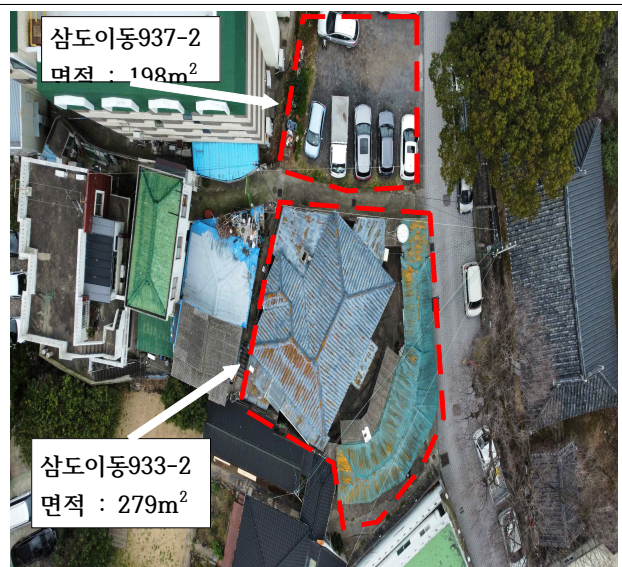

현장사진

☐ 협조사항

- 해당하는 지역주민에게 홍보를 부탁드립니다.

6 여름철 물놀이 국민행동요령 알림

<주민자치팀 소원영(☎728-4563)>

- 여름철 물놀이 안전사고로 인한 인명피해 최소화
- 수상 안전 환경 조성을 통한 국민의식개선 및 물놀이 문화 증진

□ 여름철 물놀이 국민행동요령

 행정안전부
 국민안전포털
safekorea.go.kr

물놀이

이렇게 행동하세요!



충분한 준비운동을 하고
구명조끼 착용 후 물에 들어가기



안전요원의 안내를 따르며
어린이는 반드시 보호자와 함께하기



안전구역을 벗어나지 않도록 주의하고
음주 후 수영은 절대 금지



사고 발생 시 주위에 소리쳐 알리고
즉시 119에 신고



사고 발생 시 구조하려고 함부로
물속에 뛰어 들지 말고 현장에 비치된
안전장비를 활용해 안전하게 구조



물에 빠진 사람을 구조하면
인공호흡이나 심폐소생술 등
응급처치 실시

□ 협조사항

- 지역주민들께 여름철 물놀이 국민행동요령 홍보 부탁드립니다, 수상 안전 사고 예방에 협조하여 주시기 바랍니다.

7 무더위쉼터 추가지정(3개소) 알림

〈주민자치팀 소원영(☎728-4563)〉

☐ 무더위쉼터 추가 (3개소) 지정

- 운영목적 : 여름철 더위에 취약한 사람을 보호하고 온열질환자 등 폭염피해를 최소화하기 위함
- 운영근거 : 「무더위쉼터 지정·운영 관리 지침」
- 운영기간 : 폭염대책기간 중 운영(~ 9. 20. 까지)
- 운영시간 : 평일 09:00 ~ 18:00 개방
- 운영장소

구분	쉼터명	위치	비고
삼도2동	삼도2동 주민센터 3층	관덕로 6길 15	기존운영
	남성 경로당	남성로26길 30	기존운영
	무근성 경로당	무근성1길 9	기존운영
	제주문화에술재단 예술공간이아	중앙로14길 21	추가지정
	제주문화에술재단 제주아트플랫폼	중앙로14길 18	추가지정
	제주평생교육장학진흥원 1층	서사로 43	추가지정

※ 일부 쉼터의 경우 한파시 한파쉼터로 이용 가능

☐ 협조사항

- 폭염특보(주의보, 경보 등)가 지속됨에 따라 온열질환 등 예방에 유의하여 주시기 바라며, 주변 폭염 취약계층(독거노인, 거동불편자 등) 및 지역주민들에게 무더위쉼터 추가 지정 내용에 대해 많은 홍보 부탁드립니다

복지환경팀 소관

1 생활폐기물 처리 지연 안내 및 분리배출 홍보 요청

〈복지환경팀 조진혁 (☎728-4574)〉

제주시 클린하우스에서 수거된 폐기물은 제주환경자원순환센터(소각장)에서 최종적으로 소각 처리하고 있으며, 구좌읍 동복리 지역 주민들로 구성된 주민협의체에서 반입되는 종량제봉투 적정 사용 여부를 점검

□ 현재상황

- 소각장에서 반입점검 시 종량제 봉투를 사용하지 않은 폐기물이 섞여 있을 경우, 폐기물 수거차량을 돌려 보내고 있음
- 이에 따라 제주시 전체 수거차량이 반입 검사받는 시간과 검사를 받기 위한 대기가 길어지면서 폐기물의 매립장 반입이 지연됨
- 매일 수거하던 종량제봉투 폐기물 수거가 1일 ~ 2일 이상 소요 되면서 클린하우스에 수거 못한 종량제봉투 적체 발생

□ 올바른 폐기물 배출 필요

- 종량제봉투에 불연성 및 재활용품 투입은 안되며, 요일별 배출제를 준수하여 올바른 분리배출 필요



□ 협조사항

- 주민들께 현재 생활쓰레기 반입이 지연되는 상황과, 올바른 쓰레기 분리배출 방법을 적극 안내하여 주시기 바랍니다.

2 국가형 긴급 돌봄 지원 사업 안내

<복지환경팀 문순애(☎728-4572)>

제주도의 경우 2023. 10. 1.부터 제주가치 통합돌봄 긴급돌봄 서비스를 이미 시행하고 있으나, 도민들이 받고 있는 서비스가 축소되지 않도록 무상지원 기준과 무상지원 한도 확대 시행

□ 사업 개요

- 개시일 : 2024. 6월 ~
- 신청 및 접수 : 동 주민센터 맞춤형복지팀

1. 사업 특성

- 소득에 따른 제한 없이 누구나 이용 가능하되 본인 부담 차등화
- 일반적 아동 양육, 즉시 개입이 필요한 사고, 자살 시도, 학대 사례 등은 제외 (관련 서비스로 연계)

2. 서비스 내용

- 요양보호사 등이 대상자 가정을 방문해 기본 돌봄 (신체활동 지원 등) 및 가사, 이동 지원 서비스를 제공
- 월 최대 72시간(3시간 x 24일), 하루 최대 8시간 내 이용자가 희망하는 시간을 지원하고 30일 내 이용을 종료

※ 제주가치 통합돌봄 : 연 최대 150만원 범위 서비스 이용 가능,
최대 2회까지 연장하여 서비스 수급 가능

3. 서비스 가격

- (서비스 단가) 노인장기요양보험 단가(방문급여)에 준한 이용 시간당 가격 설정(1시간 이용시 2만 4천원, 3시간은 5만 4천원)
- (본인 부담) 수급자-차상위는 면제, 중위소득 160% 초과자는 전액 본인 부담 원칙

□ 협조 요청

- 국가형 긴급돌봄 지원사업에 대해 주위의 어려운 이웃들에게 많은 홍보 부탁드립니다.

3

긴급대상자를 위한 지역사회보장협의체 나눔마켓 운영

<복지환경팀 문순애(☎728-4572)>

- 생계와 건강 유지가 긴급한 위기 대상자를 발굴 → 삼도2동지역사회 보장협의체에서 **식료품 및 생필품을 1시간이내 우선 지원** 후,
- 순차적으로 긴급·국민기초수급자 등 공적지원 및 지역자원을 연계 하는 민·관 협업으로 지역 나눔 문화 확산

□ 사업개요

- 사업명: 우리동네 “**소도리쟁이 살레**” 나눔마켓 운영
 - 소도리쟁이: 협의체 위원들이 주변에 어려운 이웃이 있으면 알려 달라고 소문을 내고, 찾아가서 도움을 주는 역할
 - 살레: 찬장(장), 제주도 옛 부엌의 반찬 및 식료품을 보관하던 장
- 사업대상: 생계와 건강 유지가 긴급한 위기 대상자
- 사업기간: 2024년 7월 ~ 12월
- 총사업비: 800천원(회의수당으로 기금 조성)
- 사업주체: 삼도2동·삼도2동지역사회보장협의체

□ 운영체계

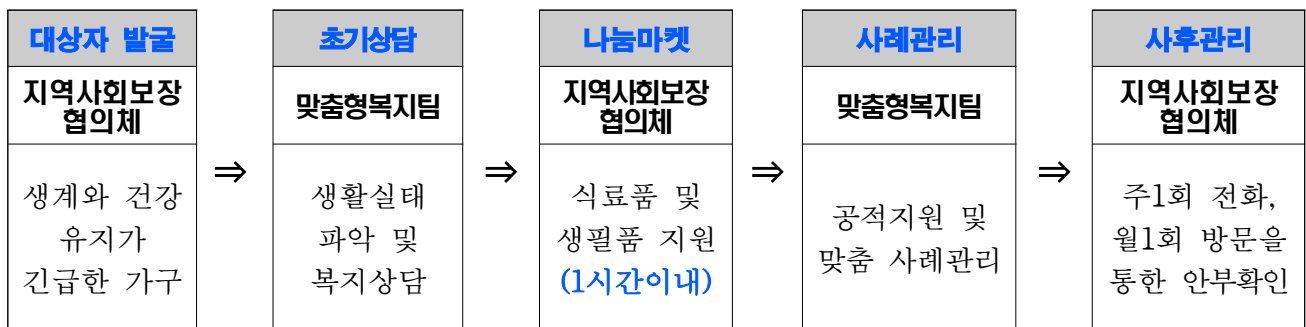

□ 협조사항

- 주변의 긴급한 위기대상자에 관심을 가지고 서비스를 이용할 수 있도록 홍보해 주시고 어려운 이웃을 위한 물품 후원도 협조 바랍니다.