

2025년 2학기 1차 국가장학금 신청·접수

(자료제공: 교육부 청년장학지원과 ☎ 044-203-6272)

고졸부



지금➔

국가장학금

신청하세요!

'25년도 2학기 1차 신청기간

'25. 5. 23 (금) 9시 - 6. 23 (월) 18시

신청대상

재학생, 신입생(고3, 재수생 등 입학예정자), 편입생, 재입학생, 복학생 등 모든 대학생

* 재학생은 2차 신청에 한함이며, 학부 및 과(과) 학사 2차 신청으로 수혜 가능

신청방법

- ☑ 전자서명수단 한 가지 준비
 - ① 공통인증서 ② 금융인증서 ③ 간편인증
- ☑ 한국장학재단 누리집 및 모바일 앱에서 신청

* 반드시 학생 본인만 직접 신청

누리집
www.kosaf.go.kr

신청기간

국가장학금 1차
'25. 5. 23 (금) 9시 - 6. 23 (월) 18시

* 1차 신청 기간 동안 신청한 학부(과)에 한하여 2차 신청 가능

서류제출 및 가구원 동의기간

'25. 5. 23 (금) 9시 - 6. 30 (월) 18시

- ☑ 서류 제출 대상자는 온라인으로 서류 제출 필수
신청 2~3일 후 누리집 및 모바일 앱에서 제출 필요 서류 확인

신청문의

한국장학재단 상담센터 국가장학금 신청문의

1599-2000 **챗봇상담**







2025년 2학기 1차 주거안정장학금 신청·접수

(자료제공: 교육부 청년장학지원과 ☎ 044-203-6271)



주거걱정.zip 주거안정장학금 신청하세요

주거안정장학금이란?

- ❶ 원거리 대학에 다니는
 - ❷ 기로·차상위학생에게
- [주거관련 비용]을 월 최대 20만원 지원하는 장학금

2025년 2학기 1차 신청기간

'25. 5. 23 (금) 9시 - 6. 23 (월) 18시

서류제출 및 가구원 동의기간

'25. 5. 23 (금) 9시 - 6. 30 (월) 18시

* 원거리 대학에 다니는 학생은 가구원 동의 필요

신청대상

- ❶ 재학생 중 ❷ 기로·차상위 학생 ❸ 원거리 대학지
- ❹ 단, 만 30세 이하 미혼인 자

- ※ 신청자격에 따른 별도입력 필수사항
- ❶ 재학소제기 기준 영문입력 필수사항
 - ❷ 다른 교육원에 있는 경우
 - ❸ 재학소제기 기준 영문입력 필수사항
 - ❹ 재학소제기 기준 영문입력 필수사항
 - ❺ 재학소제기 기준 영문입력 필수사항
 - ❻ 재학소제기 기준 영문입력 필수사항

신청문의 1599-2000 한국장학재단 상담센터

지원금액 및 지급방식

- 학기 중 최대 월 20만원 한도 내 주거관련 비용 지원 (연간 최대 240만원 지원)
- 학생이 제출한 주거안정장학금 지급 요청서 검토 후 월 지급 한도 내에서 학생이 지출한 비용(실제)을 개별 지급 (학비, 학용품, 학원비 등)

주거 관련 사용 가능 비용

임대보증금

임대료, 보증금, 전세금 등

임대보증금

주세금, 임대료, 전세금 등

주세금·임대료

주세금, 임대료, 전세금 등

주세금·임대료

주세금, 임대료, 전세금 등

신청방법

한국장학재단 누리집 및 모바일앱에서 신청

* 반드시 본인 인증이 필요함

신청기간

www.kosaf.go.kr

모바일 앱

Android

App Store

「군 사망사고 재조사 민원신청 안내」

(자료제공: 국방부조사본부 ☎ 02-748-1983)

진실로 명예를!

軍 사망사고 재조사 민원신청 안내



신청
대상

자해사망, 질병사망, 사고사 등
軍 복무 중 발생한 사망사고



신청
자격

軍 복무 중 사망한 故入의
유가족 및 친인척과 법정대리인



신청
방법

국민신문고 또는 우편(방문) 신청
(문의사항 : ☎ 02-748-1982)

QR코드를 스캔하시면
국민신문고로 연결됩니다.



국방부조사본부
전사망민원조사단

6.25 비정규군 공로자 공로금 신청 홍보

(자료제공 : 국방부 6·25 비정규군 보상지원단 ☎ 02-6424-5502~5)



대한민국 국방부
Ministry of National Defense
비정규군 공로자 보상심의위원회

6·25비정규군 공로자 보상신청 안내

■ 신청기간 2025년 4월 1일 ~ 2026년 3월 31일

■ 신청대상 비정규군 공로자 및 유족

6·25 비정규군 아란?

1948. 8. 15.~1953. 7. 27. 적화국군이 아닌 신분으로 아래의 부대에 소속되어
적 지역에 침투하여 첩보수집 및 유격활동을 수행한 사람

- 미국 국방사령부 주한연락처(Korea Liaison Office)
- 미군 8240부대
- 그 밖에 대통령령으로 정하는 조직 또는 부대
 1. 제6004부대
 2. 영도유격대 및 JACX부대
 3. 보상심의회위원회가 인정하는 조직 및 부대

■ 신청방법

- 우편(통기)접수
(송달주소: 서울서 용산구 이태원로 22, 6·25비정규군보상지원단, 우편번호: 04383)
- 방문접수(☎02-6424-5505)
(오시는 곳: 국방부 종합민원실 1층 6·25비정규군 보상신청 접수처, 평일 09:00~17:00)

■ 신청서식 및 서류

- 국방부 홈페이지-비정규군보상위원회에서 다운로드
- 가까운 읍·면·동 행정복지센터에서 안내를 통한 신청서식 출력 가능

■ 기타 문의사항 6·25비정규군보상지원단(☎02-6424-5502-5505)



비정규군 공로자 보상심의위원회

병영생활 고충, 성폭력·군범죄, 마약범죄,
방위사업비리, 병영안전 신고 / 상담

「국방헬프콜 ☎ 1303」

(자료제공: 국방부조사본부 ☎ 02-748-1974)

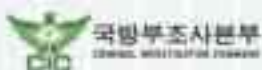

국방헬프콜센터(1303)

『군인 진위 여부 확인 창구』 개설안내

배 경 | ① 최근 국민 대상 군인 사칭 및 노쇼(No-Show) 사기 사건 증가
* 군인 사칭 사기 피해 규모('24년 - 현재) : 피해자 400명 / 피해금액 약 57억원
② 각 부대별 관련 민원 대응으로 임무 집중 여건 제한

안 내 | (국번없이) 1303

운영시간 | 365일 24시간



※ 국방헬프콜에서 해당 부대 및 간부에게 계약이나 주문에 대한 확인 전화를 드릴 수 있습니다.
국민의 소중한 재산 보호를 위해 적극 협조 부탁드립니다.



대한민국 국방부

특허지권



국방출판지원단

특수임무수행자 보상 신청 접수

(자료제공: 국방부 특수임무수행자보상심의위원회 ☎ 02-3476-8010)

특수임무수행자 보상 신청 기한 연장

특수임무수행자 보상 신청 접수

1. 신청기간: 2025. 4. 1.(화) ~ 2026. 3. 31.(화) / 12개월

2. 신청대상: 특수임무수행자 및 유족

[특수임무수행자] 및 [유족]이란?

- [특수임무수행자]라 함은 대통령령이 정하는 기간 중 대한민국 군 첩보부대에 소속되어 특수임무를 하였거나 이와 관련한 교육훈련을 받은 자
※ 국군(1948. 8. 15. ~ 2002. 12. 31.) / 해군(1948. 8. 15. ~ 2002. 12. 31.) / 공군(1948. 8. 15. ~ 1972. 8. 31.)
- [유족]이라 함은 특수임무수행자의 민법상 재산 상속인

3. 접수방법: 우편(등기) 또는 방문 접수

- 우편(등기): 서울시 용산구 이태원로 29, 전쟁기념관 437호 특수임무수행자 보상심의위원회
* 우편(등기) 접수시 최종 접수일(2026년 3월 31일) 우체국 소인분까지 유효
- 방문: 서울시 용산구 이태원로 29, 전쟁기념관 437호 특수임무수행자 보상지원단 인형실
* 월~금(공휴일 제외), 9시부터 18시까지 접수처 운영

4. 신청서식 및 서류: 특수임무수행자 보상심의위원회 홈페이지에서 다운로드

- 국방부 홈페이지 — 주요정보 바로가기 — 특수임무수행자 보상심의위원회 자료실
- 특수임무수행자 보상지원단 민원실로 서식 발송 요청(인터넷 사용 제한 시)

5. 기타 문의처(인형실): 02-3476-8010



대한민국 국방부
Ministry of National Defense

2025년 제7회 군종 콘텐츠 공모전

(자료제공: 국방부 군종정책과 ☎ 02-748-5197)



참가대상

장병(군부속 포함) 및 일반인 / 개인 또는 팀

주제

"나의 군생활 플레이리스트"

▷ 목표

- 참여군인(일반병)을 전향하는 군종청년과 군종인 재역의 감동을 위한 영상 제작하기

- 군종과 관련된 문화(예: 노래, 책, 영화 등) 소개하기

▷ 선제-교육

- 작곡(악기 연주)을 통해 군종청년과 군종인(예: 군종청년, 군종인)의 감동을 소개하는 영상 제작하기

- 작곡(악기 연주)을 통해 군종청년, 군종인, 가족사상 및 친목을 알리는 영상 제작하기

참가방법

온라인(온라인)으로 신청, 접수

제출서류

구분	항목	비고
신청서	신청서(온라인) / 신청서(온라인) / 신청서(온라인)	2025. 6. 2. ~ 9. 15. 까지
주제	주제(온라인) / 주제(온라인) / 주제(온라인)	2025. 6. 2. ~ 9. 15. 까지
주제	주제(온라인) / 주제(온라인) / 주제(온라인)	2025. 6. 2. ~ 9. 15. 까지

※ 신청서(온라인)는 신청서(온라인)로 신청 가능

일정

접수 기간: 2025. 6. 2.(월) ~ 9. 15.(월)

1차 심사(온라인): 2025. 9. 30.(화)

시상식 시상: 2025. 10. 1.(수) ~ 10. 10.(수)

*1차 심사: 1차 심사(온라인) / 1차 심사(온라인) / 1차 심사(온라인)

*1차 심사: 1차 심사(온라인) / 1차 심사(온라인) / 1차 심사(온라인)

*1차 심사: 1차 심사(온라인) / 1차 심사(온라인) / 1차 심사(온라인)

2차 심사(온라인): 2025. 10. 17.(수)

발표 일정: 2025. 10. 31.(수) / 시상식: 2025. 10. 31.(수)

*발표 일정: 2025. 10. 31.(수)

시상

*참가자명: 1명 / 수상자명: 1명 / 수상자명: 1명

구분	상종	상액
1등	1명	100만원 / 100만원 / 100만원
2등	2명	50만원 / 50만원 / 50만원
3등	3명	30만원 / 30만원 / 30만원

*1차 심사: 1차 심사(온라인) / 1차 심사(온라인) / 1차 심사(온라인)

*1차 심사: 1차 심사(온라인) / 1차 심사(온라인) / 1차 심사(온라인)

접수 방법

접수 방법: 국방부 홈페이지(www.mda.go.kr) / 국방부 홈페이지(www.mda.go.kr)

접수 방법: 국방부 홈페이지(www.mda.go.kr) / 국방부 홈페이지(www.mda.go.kr)

*접수 방법: 국방부 홈페이지(www.mda.go.kr) / 국방부 홈페이지(www.mda.go.kr)

문의

국방부 군종정책과 군종정책과 ☎ (02) 748-5197

우리 주변에서 희망과 행복을 전하는 이웃을 추천해 주세요

(자료제공: 행정안전부 상훈담당관실 ☎ 02-2100-4110)

희망은 우리 가까이에 있습니다. 숨은 희망을 찾아 함께 공유할수록 대한민국은 따뜻해집니다.

희망과 행복을 전하는 이웃을 찾아주세요.

국민이 추천하고, 정부가 포상하는 국민추천포상이 여러분의 추천을 기다립니다

- 사회봉사와 나눔을 실천하는 분, 인명구조와 환경보호에 앞장서시는 분, 주변에 용기와 희망을 전하는 분 등 각 분야에서 타인의 귀감이 되는 우리 주변 이웃들이 추천대상이 됩니다.
- 추천은 개인이나 단체 등 국민 누구나 참여할 수 있습니다.
※ 단, 본인 및 단체 등 자체 추천은 불가능
- 추천하시려면, 인터넷, 이메일로 추천서를 작성·제출하거나, 스마트폰(m.sanghun.go.kr)으로도 간편하게 추천할 수 있고, 우편 및 직접 방문을 통해 추천하실 수 있습니다.

자세한 사항은 가까운 주민센터(행정복지센터)에서 안내받으실 수 있습니다.

- ▶ 인터넷 : www.sanghun.go.kr / 이메일 : sanghun114@korea.kr
- ▶ 모바일(스마트폰) : m.sanghun.go.kr
- ▶ 우편 또는 방문 : 서울특별시 종로구 세종대로 209 1908호 상훈담당관실

- 추천은 연중 가능하며, 올해 심사대상 추천은 6월 30일까지입니다.
추천된 분들 가운데 정부포상심사위원회의 공정한 심사를 거쳐 수상자를 선정하고 연말에 포상을 할 예정입니다.
- 우리 사회를 밝고 따뜻하게 만드는 미담의 주인공들이 많이 발굴될 수 있도록 주민 여러분의 많은 관심과 참여를 부탁드립니다.

2025년 국민추천포상 안내문

정부는 우리사회 곳곳에서 묵묵히 헌신·노력해 온 숨은 공로자들을 국민들로부터 직접 추천을 받아 포상하는 '국민추천포상' 제도를 운영하고 있습니다. 우리사회에 행복과 희망을 전한 주변의 숨은 공로자들을 추천하여 주시기 바랍니다.

☞ 누가 추천할 수 있습니까?

개인 또는 단체 등 국민 누구나 추천에 참여하실 수 있습니다.

(다만, 자기 자신을 추천할 수는 없습니다.)

☞ 어떤 분을 추천합니까?

- ▶ 나눔을 실천한 분 : 사회봉사, 재산·재능 기부, 사회적 약자 배려 등
- ▶ 안전에 기여한 분 : 인명구조 및 타인의 재산보호, 생활안전, 환경보호 등
- ▶ 희망을 전한 분 : 역경 극복, 국제 구호, 가족애 또는 통합(화합) 실천 등

※ 이런 경우는 제외됩니다.

- 독립운동·보훈·감전, 학술·연구 고도의 기술 등 소관부처에서 전문적으로 심사할 사항
- 공무원이 직무와 관련하여 기여한 공적

☞ 언제까지 추천해야 합니까?

연중 언제든지 추천 가능합니다.

다만, 2025년 포상은 2025년 6월 30일까지 추천된 접수 권을 대상으로 합니다.

☞ 어떻게 추천해야 합니까?

인터넷, 모바일, 전자우편, 일반우편으로 추천서를 제출하시거나, 행정안전부를 직접 방문하여 추천서를 제출하실 수 있습니다.

- ① (인터넷) 온라인 접수창구(www.sanghun.go.kr) 접속 → '국민추천포상' - '추천하기' - '인터넷 추천' 메뉴 클릭 → 추천서 입력·저장
 - 네이버·다음·네이트 검색창에 「국민추천포상」을 입력하면 국민추천포상 접수창구 바로가기 접속 가능
- ② (모바일) 모바일 접수창구(m.sanghun.go.kr) 접속 → '모바일 추천' 클릭 → 추천서 입력·저장
- ③ (전자우편) 추천서 작성 후 전자메일(sanghun114@korea.kr) 송부
 - 국민추천포상 온라인 접수창구(www.sanghun.go.kr)에서 추천서식 다운로드
- ④ (우편·방문) 행정안전부로 우편 송부 또는 직접 방문·제출
 - ☎03171 서울특별시 종로구 세종대로 209 행정안전부 상훈담당관실
 - 읍·면·동사무소(주민센터)를 방문하시면 추천서식과 필요한 안내를 받으실 수 있습니다.

☞ 추천 후에는 어떻게 처리됩니까?

공적사실 확인 ⇨ 요건확인 ⇨ 공적심사 ⇨ 포상결정 ⇨ 포상수여의 절차로 진행됩니다.

☞ 포상은 언제 수여됩니까?

2025년 12월 포상할 예정입니다.

문의 행정안전부 상훈담당관실 ☎ 02-2100-4110, 4096

《우리 주변에서 희망과 행복을 전하는 이웃을 추천해 주세요》

(자료제공 : 행정안전부 상훈담당관실 ☎. 02-2100-4110)

우리가 좋아하는 평범하지만 특별한 이웃
지금 바로 추천해주세요!

국민추천 포상 추천하기

추천기한 : 연중 접수 추천자격 : 개인, 단체, 지자체,
공공기관 등 누구나 추천가능

※단, 본인 및 단체 자체 추천은 불가능

인터넷
www.sanghun.go.kr
모바일에서도 가능

이메일
sanghun114@korea.kr
모바일에서도 가능

우편 / 방문
우) 03171 행정안전부 상훈담당관실
서울특별시 종로구 세종대로 209 1908호

궁금하신 점은 행정안전부 상훈담당관실로 문의주세요. 02)2100-4110, 4096

【서식1】

국민추천포상 후보자 추천서

추천인	성명* (단체명)		관계	피추천인의 ex) 지인, 가족
	주소*			
	전화번호*		e-mail	
	접수 계기 : <input type="checkbox"/> 공공기관·지자체 <input type="checkbox"/> 대중교통 <input type="checkbox"/> 전광판 <input type="checkbox"/> 1365, VMS <input type="checkbox"/> 방송 <input type="checkbox"/> 신문·잡지 <input type="checkbox"/> SNS <input type="checkbox"/> 기타			
피추천인 (포상후보자)	성명* (단체명)		생년월일	
	주소*			
	전화번호*		근무처 (직업)	
	주요경력 (기간)	<div style="display: flex; justify-content: space-between;"> · · · </div> <div style="display: flex; justify-content: space-between;"> (-) </div> <div style="display: flex; justify-content: space-between;"> (-) </div> <div style="display: flex; justify-content: space-between;"> (-) </div>		
공적내용*	(분량 제한 없이 자유롭게 작성)			

* 표시한 사항은 필수 기재사항입니다.

〈추천 시 유의사항〉

- ① 피추천인(포상후보자)의 성명, 생년월일, 주소, 근무처, 전화번호(자택·사무실) 등 인적사항, 주요경력, 공적내용 등을 최대한 자세히 기록하여 주시기 바랍니다.
- ② 추천인과 피추천인의 성명이 실명이 아닌 경우 또는 주소 연락처 등이 부정확하여 연락이 닿지 않을 경우에는 처리되지 않을 수 있습니다.
- ③ 피추천인의 성명, 경력 및 공적내용 등은 피추천인이 포상 대상자로 선정될 경우 일반인에게 공개됩니다.
- ④ 피추천인의 공적사항 증빙자료(사진, 관련서류, 언론보도 등)는 추천 시에는 제출할 필요가 없으며, 추후 행정안전부 또는 관계기관의 공적사실 확인이 있을 때 제출하여 주시면 공적확인에 도움이 됩니다.
- ⑤ 필수 기재사항
 - 추천인 : 성명(단체명), 관계(피추천인과의 관계), 주소, 전화 또는 휴대전화
 - 피추천인 : 성명(단체명), 주소, 전화 또는 휴대전화, 공적내용

풍수해·지진재해보험 대국민 홍보

(자료제공: 행정안전부 재난보험과 ☎ 044-205-5356)

보험금 지급 사례

보험금 지급 사례
어떻게 할까요?



보험금 지급 사례
부담 없는 보험금 지급을 위하여
보험금 지급 요건 충족하면
최대 100% 지급합니다

홍수해·자연재해보험 가입 안내

홍수해·자연재해보험 가입 안내

① 가입대상: 모든 자연 보험 가입 고객(보험료)
 ② 보상대상: 홍수해·자연재해보험에 의해 전담보험사
 전과 지상재·자연재보험사
 동-인-로, 동-인-로-로
 홍수·자연재해보험(100-4000-0000)
 * 보험금 지급 시 100% 지급합니다

③ 가입 방법
 ④ 가입처
 ⑤ 가입처
 ⑥ 가입처
 ⑦ 가입처
 ⑧ 가입처
 ⑨ 가입처
 ⑩ 가입처

홍수해·자연재해보험 가입 안내

홍수해·자연재해보험 가입 안내

① 가입대상: 모든 자연 보험 가입 고객(보험료)
 ② 보상대상: 홍수해·자연재해보험에 의해 전담보험사
 전과 지상재·자연재보험사
 동-인-로, 동-인-로-로
 홍수·자연재해보험(100-4000-0000)
 * 보험금 지급 시 100% 지급합니다

홍수해 대비해



영부가 보험료 55% 이상 지원



물수해·지진재해 보험이란?

물수해·지진재해보험
 화재·소방청출발 화재로 인하여
 화재·소방청출발 화재로 인하여
 화재·소방청출발 화재로 인하여

물수해·지진재해 보험은 화재·소방청출발 화재로 인하여
 화재·소방청출발 화재로 인하여
 화재·소방청출발 화재로 인하여

물수해·지진재해 보험은 화재·소방청출발 화재로 인하여
 화재·소방청출발 화재로 인하여
 화재·소방청출발 화재로 인하여

물수해·지진재해 보험은 화재·소방청출발 화재로 인하여
 화재·소방청출발 화재로 인하여
 화재·소방청출발 화재로 인하여

연간 보험료 & 보험금 예시

연간 보험료
 연간 보험료 예시

연간 보험금
 연간 보험금 예시

연간 보험료 예시

연간 보험금 예시

보상기준 & 상품안내

보상기준
 보상기준 예시

상품안내
 상품안내 예시

보상기준 예시

상품안내 예시

시민안전보험 대국민 홍보 1

(자료제공: 행정안전부 재난보험과 ☎ 044-205-6356)



시민안전보험 대국민 홍보 2

(자료제공: 행정안전부 재난보험과 ☎ 044-205-6356)

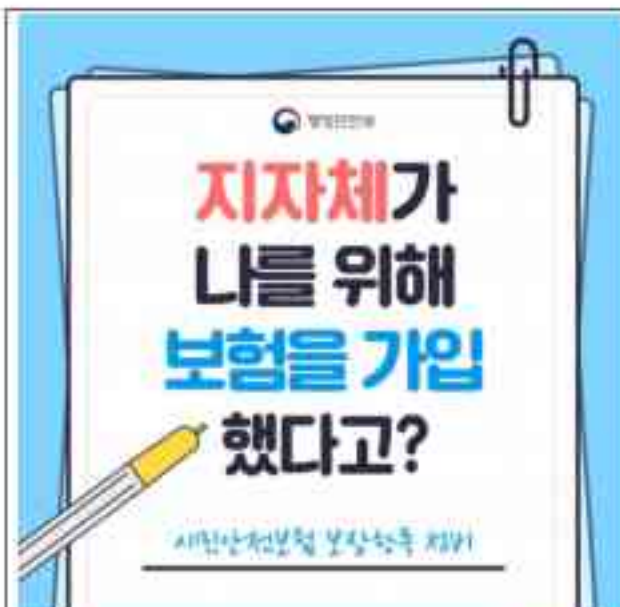

**지자체가
나를 위해
보험을 가입
했다고?**

시민안전보험 보장하도록 하기



?
 시내버스 급회전으로
발이 골절되었는데
어디서 보상받을 수 있죠?



!
지자체가 가입해 주는
시민안전보험*으로
보상받을 수 있습니다!

* 지방재정으로 노인안전보험, 노인안전보험, 국민안전보험 등으로 가입



도시민·농·산·어촌·주요시설·노년·취약계층 등
보상 의무와 금액이 다를 수 있으며
시민안전 보험 가입지역은 물론 보상
이유도 정부 재난지원금을 확인할 수 있으며

시민안전보험이 전국적으로 확산되었지만
지자체 간 보장항목 종류와
보상한도가 달랐습니다!

시민안전보험 대국민 홍보 3

(자료제공: 행정안전부 재난보험과 ☎ 044-205-6356)



누구나 혜택 받을 수 있는 시민안전보험 확인하세요!

재난보험24
QR코드!



행정안전부

재난보험24 누리집
(시민안전보험 조회)

- 시도선택
- 시군구 선택
- 🔍 누르기



행정안전부

지진, 미리 대비하고 알아두세요!

(자료제공: 행정안전부 지진방재관리과 ☎ 044-205-5192)



지진 발생 시 상황별 이렇게 행동하세요!



책상 아래로 들어가
책상 다리를 붙잡고 몸을 보호



전기·가스를 차단하고
문을 열어 출구 확보



머리를 보호하여 계단을 이용
※ 엘리베이터 이용 금지



머리를 보호하여
건물과 거리를 두고 대피



운동장이나 공원 등 넓은 곳으로 대피
※ 차량 이용 금지



재난방송 안내에 따라 행동

지진 발생 시

장소별 이렇게 행동하세요!



학교, 주택
책상 아래로 들어가
책상다리를 붙잡고 몸을 보호.
흔들림이 멈추면 밖으로 대피



백화점, 마트
계단·기둥 근처에서 몸을 보호하고,
흔들림이 멈추면 밖으로 대피



엘리베이터 안
모든 층의 버튼을 눌러 가장 먼저
열리는 층에서 내린 후 계단 이용
※ 엘리베이터 이용 금지



전차
손잡이나 기둥을 잡아
넘어지지 않도록 하고,
전차가 멈추면 안내에 따라 행동



운전 중
비상등을 켜고
도로 오른쪽에 차를 세운 후
옆좌를 찾아 두거나 차 안에 두고 대피



산, 바다
산에 있는 경우 산사태에 주의,
해안에 지진해일 특보 시
높은 곳으로 이동

지진해일 발생 시 이렇게 행동하세요!



내가 있는 곳이 지진해일 위험이 있는
지역인지 미리 알아두기



지진해일 폭보가 발령되면
해안에서 벗어나 멀리 높은 곳으로 대피



대피할 시간이 부족하면 지진해일
긴급대피장소나 높은 곳으로 대피
※ 건물 3층 이상 또는 해발고도 10m 이상인 곳



지진해일은 수 시간 동안
더 높게 여러 번 발생할 수 있으니
폭보가 해제될 때까지 안전한 곳에서 대기



해안가에서 조업 중인 선박은
시간적 여유가 있다면
수심이 깊은 지역으로 이동



지진해일 폭보가 발령되면
재난안내 방송에 따라 행동

이제 국가보훈등록증으로 바꾸세요

(자료제공: 국가보훈부 등록관리과 ☎ 044-202-5442)

국가보훈대상자만을 위한 새로운 신분증!

이제 국가보훈등록증으로 바꾸세요

종전 15종의 보훈신분증은 2028년 6월 4일까지만 사용 가능



실물



모바일

- 금융업무
- 병·요양통발문
- 인감증명서 발급
- 국내선 항공기 탑승
- 본인서명사실확인서 발급
- 시험응시공무직으로 공인 인력에

교체 대상

- 종전 15종의 보훈신분증 소지자
(보훈대상자 본인 및 상속·유족 등)

· 종전 보훈신분증 15종
대한민국헌정 50주년, 국가보훈처 50주년 기념행사(2023.12.15~16)에
국가보훈처에서 발급받은 신분증으로, 재발급, 신변변경, 도난·분실
처리를 위하여, 2024년 1월 1일부터 2028년 6월 4일까지 사용 가능

교체 방법

- 사진 1인치(3.5cm×4.5cm 370)
- 신분증 뒷면 5개항 내의 모자를 벗은 상태에서
해당항에 촬영한 신분신 촬영 사진
- 신분증(주인명복합, 뒷면명여름, 여권용 1개)
- 종전 보훈신분증(본인 필요)

신청 방법

- 방문신청 : 전국 27개 보훈(지)청 방문 신청 시 즉시 발급
- 온라인신청 : 정부24 또는 내란의 경우 홈페이지 접속 신청
· 수험 시 본인 직접 보훈(지)청 방문 필요



정부 24



국가보훈부
내란의 경우

- 다량발급 신청 : 위장가입, 신청인 및 대리인 신분증을
증명하여 주시기 바랍니다.
- 궁금하신 사항은 ☎ 1577-0606 으로 문의



국가보훈부

모두보훈

2025년 6월 정책홍보만화
- 7월부터 수영장·헬스장 이용료 소득공제 받으세요 -

7월부터 수영장·헬스장 이용료
소득공제 받으세요

문그림: 허계호



7월부터 수영장·헬스장 이용료 소득공제 받으세요

2025년 7월 1일부터 총 급여 7,000만원 이하
근로소득자는 수영장·체육단련장 (헬스장)
이용료를 문화비 소득공제 받을 수 있습니다.

문화비 소득공제 적용

- 수영장, 헬스장 등 시설 이용료와
수건, 운동복 등 대여료 (100%) 적용
- 운동을 배우기 위해 강사에게 단체/개인으로
교습을 받는 비용 50% 적용

문화비 소득공제 사업자로 등록된
시설이어야 소득공제 적용이 가능하며
등록된 시설은 문화비소득공제 누리집
(culture.go.kr/deduction)에서
찾을 수 있습니다.



자세한 내용을 확인해보세요!

- 누리집 : culture.go.kr/deduction
- 콜센터 : 1688-0700



마이 케이 페스타 홍보

(자료제공: 문화체육관광부 홍보담당관실 ☎ 044-203-2048)

MY K FESTA
마이 케이 페스타

KSPD DOME
핸드볼경기장

산업전시
콘서트
컨퍼런스
수출상담회

25.06.19 THU — 22 SUN

YOUNG K POP OFFICE

도심 한가운데 농촌의 정성을 만나다

(자료제공: 농림축산식품부 농촌경제과 ☎ 044-201-1585)

**도심 한가운데
농촌의 정성을 만나다**

농림축산식품부 농촌경제과

직접 보고, 알보고, 믿고 사는
오프라인 농산물체험장인 농산물 한해천

많아 사면 더 드려요!

농림축산식품부 농촌경제과

행사할 위치

서울특별시 용인시 용인구 서울특별시 용인시 용인구 서울특별시 용인시 용인구

서울특별시 용인시 용인구 서울특별시 용인시 용인구 서울특별시 용인시 용인구

주차 공간이 협소하니 가급적 대중교통 이용

농림축산식품부 농촌경제과

일일 연봉에 보기

월 9회, 목-금요일 진행 예정

연봉	연봉	연봉
100만원(목) 100만원(금)	200만원(목) 200만원(금)	300만원(목) 300만원(금)
400만원(목) 400만원(금)	500만원(목) 500만원(금)	600만원(목) 600만원(금)
700만원(목) 700만원(금)	800만원(목) 800만원(금)	900만원(목) 900만원(금)

농림축산식품부 농촌경제과

최대 33% 할인 + 일일정액까지

국산 농산물로 요리한 맛, 가공식품을
최대 33%까지 할인된 가격으로 만나보세요!

33%

많아 구매하면 더 드려요!

농림축산식품부 농촌경제과

1주식 판매 제품

업체명	주요 품목
(농)농산물종합(주)	한정, 정갈사
(농)농산물종합(주)	정갈사
(농)농산물종합(주)	정갈사, 정갈사
정갈사	정갈사, 정갈사
정갈사	정갈사, 정갈사
정갈사	정갈사, 정갈사
정갈사	정갈사, 정갈사
정갈사	정갈사, 정갈사

농림축산식품부 농촌경제과

2주식 판매 제품

업체명	주요 품목
정갈사	정갈사, 정갈사
정갈사	정갈사, 정갈사
정갈사	정갈사, 정갈사
정갈사	정갈사, 정갈사
정갈사	정갈사, 정갈사
정갈사	정갈사, 정갈사
정갈사	정갈사, 정갈사
정갈사	정갈사, 정갈사

농림축산식품부 농촌경제과

**당신의 발걸음 하나가
농촌의 내일을 만듭니다**

지금, 함께해요!

농림축산식품부 농촌경제과

서울국제정원박람회에 농촌융복합산업이 떴다!

(자료제공: 농림축산식품부 농촌경제과 ☎ 044-201-1585)

서울국제정원박람회에 농촌융복합산업이 떴다!

농림축산식품부 농촌경제과

정원이 보여니까, 더 맛있어요!

아름다운 정원에서
우리 농산물로 만든 먹거리를
즐거보세요!

자연 상수를 더 놓임한 현장 혜택!

시름가보다 저렴하게!
최대 63% 할인

3만원 이상 구매 시,
다양한 증정품 제공까지!

농림축산식품부 농촌경제과

정원도시 서울을 대표하는 국제, 서울국제정원박람회는?

국내외 작가들과 학생, 시민,
지자체, 기업 등이 조성한
배력적인 정원을 한 눈에
볼 수 있는 축제!

몰래는
**보라매공원에서
열려요**

농림축산식품부 농촌경제과

전국 각 지역별 최대 할인을 인기 상품

5월 30일부터 6월 1일

경기도 한국전통식품진흥연구소 참깨소분대 할인율 42%	충청북도 (주)황봉동 충남북향향 33%
충청남도 명품(대형)차(주) 차와 푸드, 신상 45% 할인 23%	충청남도 스태비아 코리타 스태비아 분말 42%

농림축산식품부 농촌경제과

전국 각 지역별 최대 할인을 인기 상품

6월 6일부터 8일

전라북도 무지개(정) 발간특목 공작물 29%	전라남도 (주)황봉동 33% 할인 23%
6월 13일부터 15일	
충청북도 강원농업진흥청인 명품 당귀향향 23%	충청남도 (주)황봉동향향 당귀향향 41%

이밖에도 다양한 지역 특산물이 준비되어 있으니,
다양한 상품과 할인 혜택을 **BOULEVARD** 부스에서 확인해보세요!

농림축산식품부 농촌경제과

행사장 위치

지하철

- 5호선: 보라매역 1번출구
- 5호선: 보라매역 2번출구
- 5호선: 보라매역 3번출구
- 5호선: 보라매역 4번출구

버스

- 보라매공원
- 보라매역
- 보라매역
- 보라매역

농림축산식품부 농촌경제과

당신의 일상에 초록빛 힐링을 더해줄 시간

서울국제정원박람회에서 만나요!

농림축산식품부 농촌경제과

전통시장 농축산물 할인 이용권 사용법

(자료제공: 농림축산식품부 식생활소비정책과 ☎ 044-201-2285)



농림축산식품부 중소기업, 소상공인 민생규제 개선사례

(자료제공: 농림축산식품부 규제개혁법무담당관실 ☎ 044-201-1363)

[illegible]

농촌 빈집, 대신 팔아드립니다.

(자료제공: 농림축산식품부 식품외식산업과 ☎ 044-201-1543)

농촌 빈집은행 추진체계

농림축산식품부

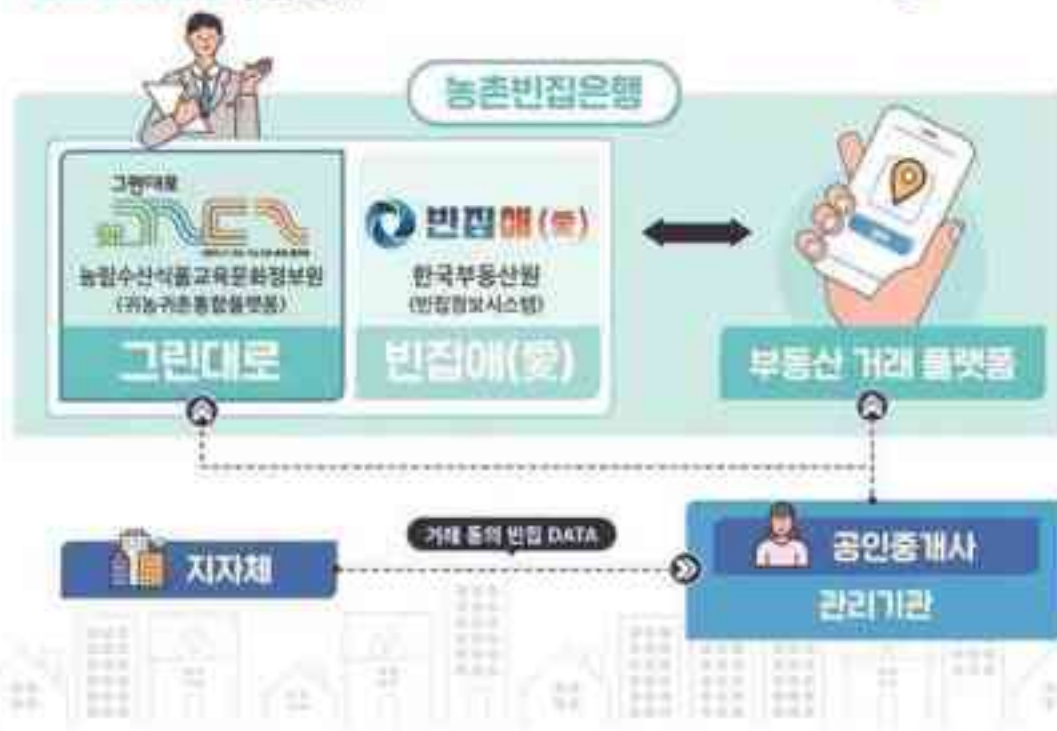

농촌 빈집 거래 동의방법

농림축산식품부



태양광 설비 풍수해 대비 안전점검 요령 안내

(자료제공: 산업통상자원부 재생에너지산업과 ☎ 044-203-5377)

태양광 설비 소유주(또는 관리자)께서는 풍수해 집중시기 사고 예방을 위해 점검요령 및 체크리스트를 참고하시어 자체점검을 실시하여 주시기 바랍니다.

여름철 태풍 및 집중 호우 등
자연재해 사전 대비!

신재생에너지설비 안전점검하세요!



산업통상자원부 한국에너지공단 한국전기안전공사

태양광 설비 안전점검 체크리스트

점검사항

- ☒ 기초부위, 지지대, 모듈 사이의 결속은 헐거움 없이 단단히 조립되어 있는가?
- ☒ 각 지지대의 흠, 균열 등이 있는가?
- ☒ 기초부위(콘크리트 등)의 균열 및 파손이 있는가?
- ☒ 외관상 모듈 파손이나 균열이 있는가?
- ☒ 태양광 설비 주변 정리 상태는 양호한가?

산업통상자원부 한국에너지공단 한국전기안전공사

입지별 점검사항

일반부지

- ☒ 배수시설 관통 및 배수로에 이물질이 있는가?
- ☒ 경사면 배수시설 유지관리가 잘 이루어졌는가?
- ☒ 지지대의 침하가 없으며, 지지대-지반의 고정상태는 양호한가?
- ☒ 부지 내 지반침하, 토사유출, 세굴현상의 흔적이 있는가?
- ☒ 축대의 균열, 누수 등이 있는가?

건축물

- ☒ 지붕과 기초, 구조물은 헐거움 없이 단단히 결합되었는가?
- ☒ 지붕방수층 문제는 없는가?
- ☒ 불도의 추가하중 적재여부가 있는가?

산업통상자원부 한국에너지공단 한국전기안전공사

피해 신고 방법 및 절차

태풍, 장마 등으로 인해 발전소 피해가 발생했다면,

전기안전종합정보 시스템 www.kem.go.kr
→ 전기안전관리 → 중대사고 신고

1544-0940
(신재생에너지설비 고장민수지원센터)로 신고

* 「신재생에너지산업안전법」 제14조 제1항 제3호에 따른 신고 (1522-5154)

화재 및 자연재난으로 설비 가동이 중단될 경우 피해신고 전무대응팀

문의구분
(태풍) 신재생에너지 산업안전지원센터
(화재) 산업통상자원부 재생에너지산업과 및 전라북도 산업안전지원센터 전라북도 산업안전지원센터
(자연재난) 산업통상자원부 재생에너지산업과 및 전라북도 산업안전지원센터

산업통상자원부 한국에너지공단 한국전기안전공사

구분		점검사항	점검결과
공통 사항		○ 기초부위, 지지대, 모듈 사이의 결속은 헐거움 없이 단단히 조립되어 있는가?	<input type="checkbox"/> 양호 <input type="checkbox"/> 미흡
		○ 각 지지대의 휨, 균열 등이 있는가?	<input type="checkbox"/> 양호 <input type="checkbox"/> 미흡
		○ 기초부위(콘크리트 등)의 균열 및 파손이 있는가?	<input type="checkbox"/> 양호 <input type="checkbox"/> 미흡
		○ 외관상 모듈 파손이나 균열이 있는가?	<input type="checkbox"/> 양호 <input type="checkbox"/> 미흡
		○ 태양광 설비 주변 정리 상태는 양호한가?	<input type="checkbox"/> 양호 <input type="checkbox"/> 미흡
입지 별 점 검 사 항	일 반 부 지	○ 배수시설 맨홀 및 배수로에 이물질이 있는가?	<input type="checkbox"/> 양호 <input type="checkbox"/> 미흡
		○ 경사면 배수시설이 적정하게 설치되어 있는가?	<input type="checkbox"/> 양호 <input type="checkbox"/> 미흡
		○ 지지대의 침하가 없으며, 지지대-지반의 고정상태는 양호한가?	<input type="checkbox"/> 양호 <input type="checkbox"/> 미흡
		○ 부지 내 지반침하, 토사유출, 세굴현상의 흔적이 있는가?	<input type="checkbox"/> 양호 <input type="checkbox"/> 미흡
		○ 축대의 균열, 누수 등이 있는가?	<input type="checkbox"/> 양호 <input type="checkbox"/> 미흡
	건 축 물	○ 지붕과 기초, 구조물은 헐거움 없이 단단히 결합되었는가?	<input type="checkbox"/> 양호 <input type="checkbox"/> 미흡
		○ 지붕방수에 문제는 없는가?	<input type="checkbox"/> 양호 <input type="checkbox"/> 미흡
		○ 별도의 추가하중 적재여부가 있는가?	<input type="checkbox"/> 양호 <input type="checkbox"/> 미흡

2025년도 에너지바우처 6월 9일부터 신청하세요!

(자료제공 : 산업통상자원부 에너지효율지원팀 ☎ 044-203-5162)

에너지바우처는 에너지 취약계층을 위해
냉·난방비(전기, 도시가스, 지역난방, 등유, LPG, 연탄 등)를 지원하는 제도입니다.

□ 신청대상은 '소득기준'과 '세대원 특성기준'을 모두 충족하는 세대입니다.

구 분	내 용
소득기준	○ 「국민기초생활 보장법」 상 생계·의료·주거·교육급여 수급자
세대원 특성기준	○ 주민등록표 등본상의 기초생활수급자(본인) 또는 세대원이 아래 어느 하나에 해당 <ul style="list-style-type: none"> • 노 인 주민등록기준 1960. 12. 31. 이전 출생자 • 영유아 주민등록기준 2018. 1. 1. 이후 출생자 • 장애인 「장애인복지법」에 따라 등록된 장애인 • 임신부 임신 중이거나 분만 후 6개월 미만인 여성 • 중증·희귀·중증난치질환자 「국민건강보험법 시행령」에 따른 「본인일부부담금 산정 특례에 관한 기준」 중증질환별표3, 희귀질환별표4, 중증난치질환별표4의 2를 가진 사람 • 한부모가족, 소년소녀가정(가정위탁보호 아동 포함)

※ 세대원 모두가 「국민기초생활 보장법」에 따른 보장시설에서 급여를 받는 경우 지원 제외

□ 신청방법 (신청기간 : 2025년 6월 9일 ~ 2025년 12월 31일)

구 분	내 용
신청방법	○ 주민등록표 등본상 읍·면·동 행정복지센터에서 방문 신청 <ul style="list-style-type: none"> - 수급자 본인 및 대리인(주민등록표 등본상 세대원 또는 친족)이 신청 가능 - 담당 공무원의 직권 신청(거동 불편 등으로 방문이 어려운 경우) ○ 복지로(www.bokjiro.go.kr) 온라인 신청
신청서류	○ (필수) 에너지이용권 발급 신청서(행정복지센터에 비치) ○ (필수) 전기요금 고지서 ○ (선택) 요금차감을 통해 겨울철 난방에너지 비용을 지원받고자 하는 경우 도 도시가스, 지역난방 중 사용량이 많은 요금 고지서 (택1) ○ (대리 신청을 하는 경우) 대리인의 신분증 사본 및 위임장

※ '24년도 수급자 중 정보변경(주소, 세대원수 등)이 없으면서, '25년도 지원대상 자격을 충족하는 경우는 자동으로 신청됨(별도 신청 불필요)



□ 사용 및 지원 (사용기간 : 2025년 7월 1일 ~ 2026년 5월 25일)

구분	1인 세대	2인 세대	3인 세대	4인 이상 세대	비고
지원금액	295,200원	407,500원	532,700원	701,300원	○ 월별 지원금액이 아님 ○ 사용기간 이후 잔액은 소멸

※ 다른 동절기 에너지이용권(연탄쿠폰, 「긴급복지지원법」에 따른 연료비 지원) 지원을 희망하는 경우 하절기 기간동안(25. 7. 1. ~ 9.30) 사용이 가능한 하절기 바우처만 지원(지원금액 상이)

□ 문의 및 정보 확인

에너지바우처 통합 상담센터(☎1600-3190) 또는 읍·면·동 행정복지센터

<챗봇>	<카카오톡 채널>	<홈페이지>
 <ul style="list-style-type: none"> ○ 수급 여부 조회 ○ 잔액 및 이용내역 조회 ○ 사업 관련 FAQ 	 <ul style="list-style-type: none"> ○ 에너지바우처 최신 정보 공유 	 <ul style="list-style-type: none"> www.energyv.or.kr ○ 잔액 및 이용내역 조회 ○ 최신 정보 공유 ○ 사업 관련 FAQ



시원한 여름, 따뜻한 겨울

에너지바우처

에너지바우처란 에너지취약계층의 냉·난방비(전기, 도시가스, 지역난방, 등유, LPG, 연탄 등)를 지원하는 제도입니다.

신청장소

주민등록표 등본상 읍·면·동 행정복지센터

*가정이 불합합 또는 대가산할 또는 당당 공무원에 지원신청도 가능하나 읍·면·동 행정복지센터에 사전 문의

신청기간

2025년 6월 9일 ~ 2025년 12월 31일

신청대상

「국민기초생활보장법」에 따른 상계 의료·주거·교육급여 수급자 이면서, 본인 또는 주민등록표 등본상 세대원이 노인, 영유아, 장애인, 임산부, 중증·희귀질환·자립형자, 한부모가족, 소년·소녀가장·가정위탁아로 인한 보호를 받는 자나 그 밖에 해당하는 경우

※ (대상)대상 세대원 모두가 「국민기초생활보장법」에 따른 보정시설 수급자인 경우

에너지바우처 통합상담센터

☎ 1600-3190

지원금액

구분	1인 세대	2인 세대	3인 세대	4인 이상 세대
지원금액	295,200원 (40,700원)	407,500원 (58,900원)	532,700원 (75,800원)	701,300원 (102,000원)

1) 동·위탁가 구분없이 사용기간(2025. 7. 1. ~ 2025. 12. 31.)동안 지원금액 사용
다만, 연한(무) 또는 「국민기초생활보장법」에 따른 연한이 지원금 지급하는 경우에는 동·위탁 금액에 지원금(지원금) 사용 가능
2) 위 금액은 2025년도 중 지원금(지원금)으로 활용 지원금액이 아닌

사용안내

구분	사용기간	사용방법
하절기	2025년 7월 1일 ~ 2025년 9월 30일	가상카드 (요금차감)
동절기	2025년 10월 1일 ~ 2025년 5월 25일	가상카드 (요금차감)
	2025년 10월 13일 ~ 2025년 5월 25일	실물카드 (국민행복카드)

1) 가상카드(요금차감)은 사용기간 내에 청구지정된 요금구간에 대해 차감 지급
2) 실물카드(국민행복카드)는 사용기간 내에 결제가 완료된 금액에 대해 차감
3) 등유, LPG, 연탄 구매 시 세입자 포함하여 결제 가능



한국에너지공단

에너지바우처가 궁금하신가요?
QR코드를 스캔해 접속해 보세요!



홈페이지
www.energyv.or.kr



카카오톡
채널



에너지바우처
챗봇

나와 이웃의 복지 위기상황을 앱으로 알려주세요

(자료제공: 보건복지부 지역복지과 ☎ 044-202-3123)

나와 이웃에게 도움이 필요할 때 “복지위기 알림 앱”

복지 위기상황 도움요청을 쉽고 빠르게!



QR코드를 스캔하여 앱을 설치하세요
플레이스토어나 앱스토어에서 '복지위기알림'을
검색하여 다운로드



도움요청 누가 할 수 있나요?

- 대한민국 국민 누구나
- 지역사회보장협의체, 명예사회복지공무원
- 공무원, 이·통장, 사회복지시설 종사자 등 신고의무자



요청 방법은?

- 앱 설치 후 도움 필요 대상, 위기상황 선택 및 도움요청 내용 입력 (이희원, 익명 도움요청 가능)



어떤 경우에 요청하나요?

- 나와 이웃이 생계곤란, 신체·정신건강, 고립 및 고독 등의 위기상황에 처했을 때



무엇을 도와주나요?

- 해당 지자체 담당자와 상담을 통해 긴급복지 등 공적 서비스 제공 (생계비, 의료비, 주거지원 등)
- 건강관리서비스, 돌봄 등 보건복지서비스 연계 지원

2025년 헌혈자의 날

(자료제공: 보건복지부 혈액장기정책과 ☎ 044-202-2634)



보건복지부



대한적십자사
한국적십자회

치매일까 아닐까? 경도인지장애 바로 알기(카드뉴스)

(자료제공: 보건복지부 노인건강과 ☎ 044-202-3532, 3536)



적극적인 관리가 중요해요

경도인지장애 대상자의 약 10~15%는 1년 이내 치매로 진행될 수 있다고 해요.
 하지만 모든 경도인지장애 대상자가 모두 치매로 진행되는 건 아니에요.
 적절한 관리와 생활습관 개선을 통해
 치매로 발전하거나 진행을 늦출 수 있어요!



경도인지장애는 어떻게 예방할 수 있나요?

알츠하이머를 관리하기보다 경도인지장애의 발생가능성을 줄일 수 있어요.

 규칙적인 운동	 간단한 학습이나 수련	 과학, 교육
 사회적 참여 증가	 인지 훈련	

경도인지장애는 조기발견과 적극적인 관리로 치매로의 진행을 예방할 수 있습니다.

우리 함께 건강한 생활을 만들어봐요!



경도인지장애가 걱정된다면?
**가까운 치매안심센터
 또는 치매상담콜센터**

 **1899-9988**
 오전 9시 ~ 오후 5시까지 운영



슬기로운 카바이드 폭음기 사용방법

(자료제공: 환경부 생활환경과 ☎ 044-201-6793)

○ 카바이드 폭음기란?

- 야생동물 퇴치를 목적으로 총성같은 폭발음을 일으키도록 만들어진 장치

* 야생동물 퇴치를 목적으로 일정 간격(보통 30초~10분)으로 총성과 같은 폭발음을 일으키도록 만들어진 장치



○ 카바이드 폭음기를 올바르게 사용하면?

- 소음 피해를 줄여 농촌 주민들이 더 편하게 생활하고

주민간 갈등을 줄일 수 있습니다.

○ 올바른 카바이드 폭음기 사용법은

- 주택 등이 인접한 지역은 폭음기 사용 자제
- 사용기간은 수확기를 기준으로 2개월 이내
- 피해예상지점은 주간(07~18시) 65dB 이하로 제한
- 작동 횟수는 시간당 4회, 하루 48회 이하로 제한
- 일몰 후부터 일출 전까지는 사용 금지

☞ 올바른 폭음기 사용으로 배려하는 농촌 생활 이어가요!

농촌 수확기인 6~9월에 특히 주의를 당부드려요.



환 경 부

《슬기로운》 '카바이드 폭음기' 사용 방법

❓ 카바이드 폭음기란?

야생동물 퇴치를 목적으로 일정 간격으로
총성과 같은 폭발음을 일으키도록 만들어진 장치입니다.

❓ 카바이드 폭음기를 올바르게 사용하면?

소음 피해를 줄여 농촌 주민들이 더 편하게 생활하고
주민 간 갈등도 줄일 수 있습니다.

❓ 올바른 카바이드 폭음기 사용법은?

- 1 주택지 등에 인접한 지역은 폭음기 사용 자제
- 2 사용 기간은 수확기를 기준으로 2개월 이내로 제한
- 3 피해예상지점은 주간기준(07 ~ 18시) 65dB 이하로 제한
- 4 작동 횟수는 시간당 4회, 1일 48회 이하로 제한
- 5 사용금지 시간은 일몰 후부터 일출 전까지

올바른 폭음기 사용으로 베풀어하는 농촌 생활 이어가요!
*농촌 수확기면 8~9월에 특히 주의를 당부드려요.

주택 임대차 계약 신고 선택이 아닌 필수

(자료제공: 국토교통부 주택임대차기획팀 ☎ 044-201-4179)

국토교통부

RE3 한국부동산원

주택 임대차 계약 신고 선택이 아닌 필수

'25년 6월 1일 이후 계약부터 과태료 부과 실시



임대차신고제란?

신고 의무인	임대인+임차인(계약해당임대주택 30일 이내 공동신고) ※ 계약서 제출 시 임대인 또는 임차인 중 한 명만 신고해도 공동신고 처리
신고대상 주택(주택임대차보호법 제2조 제1항 제1호)	① '25년 6월 이후 주거를 목적으로 한 임대차 계약 ② 수도권(서울특별시, 인천광역시 및 경기도), 광역시·도(군 단위 제외), 세종특별자치시, 제주특별자치도 ③ 보증금 6천만원 초과 또는 월차임 30만원 초과
신고서류	주택 임대차 계약 신고서, 주택 임대차 계약서(확정일자 부여 시 필요)
신고방법	대상 주택의 소재지 관할 행정복지센터(주민센터) 방문신고 또는 부동산거래관리시스템(https://rtms.molit.go.kr) 온라인 신고(모바일 기능) ※ 부동산거래관리시스템으로 신고한 계약은 해당 관할 주택 임대차 계약 신고서 제출不需
과태료	신고 의무 위반 시 2만원에서 최대 30만원 이하의 과태료 최고 과태료는 100만원



부동산거래관리시스템

자연신고 및 거짓신고시 과태료 부과기준

계약금액	신고 자연시간					최대 과태료
	3개월 미만	3개월 이상	1년 미만	1년 이상	2년 초과	
1억 미만	2만원	4만원	6만원	8만원	10만원	100만원
1~3억	3만원	8만원	10만원	13만원	15만원	
3~5억	4만원	12만원	16만원	20만원	25만원	
5억 이상	5만원	15만원	20만원	25만원	30만원	

※ 2025년 6월 1일부터 미신고 관련 과태료가 부과될 수 있습니다.

주택 임대차 신고 콜센터 ☎ 1533-2949

국토교통부 부동산거래관리시스템 <https://rtms.molit.go.kr> 또는 관할 부동산거래관리센터를 방문하시기 바랍니다.



해수부·해경 합동 폐어구 불법투기 예방 지도·점검 추진

(자료제공: 해양수산부 어구순환정책과 ☎ 044-200-5604)

□ 배 경

- 어구 생산·판매 업체 및 어구·부표 사용 어업인에 대한 관련 제도* 이행현황 지도·점검을 통한 어구 관리 강화 인식 제고 필요

* (수산업법) 생산·판매업 신고제, 어구보증금제, 어구실명제 등 (해양환경관리법) 폐어구 등 불법투기 금지 (어장관리법) 스티로폼 부표 신규 설치 전면 금지

□ 점검 방향

- 폐어구 등 어구 관리강화에 따른 현장 이행실태 점검
- 효율적 행정집행을 위한 필요 인력·장비를 동원한 관계기관 협업
- 어구보증금제 이행여부 단속 및 신규 제도 시행 홍보·현장지도

* 통발어구 어구보증금제 운영('24.1.~)에 따른 어구 생산·수입업체 점검·단속, 어구 관리기록부, 유실어구신고제, 불법어구 즉시 철거제 현장 홍보

□ 점검 개요

- (참여 기관) 해수부(11개 지방해양수산청, 3개 어업관리단), 해경청(21개 지방해양경찰서), 지자체(시·도, 시·군·구), 수협
- (점검 기간) '25. 6. 16(월) ~ 7. 4(금) (3주간)
- (점검 대상) 어선, 어구 생산·판매·수입(선구점 포함) 업체, 양식장
- (점검 내용) 어업인 폐어구 적법처리, 어구 생산·판매업 신고제, 어구보증금제 이행, 스티로폼 부표 사용 여부 등
- (점검반 구성) 지방해양수산청 및 해양경찰서(해양환경감시원), 어업관리단(어업감독공무원), 지자체(업무 담당)

폐어구 수거 경진대회 개최

(자료제공: 해양수산부 어구순환정책과 ☎ 044-200-5604)

□ 배경

- 항·포구·해변가 등지에 폐어구 무단 방치 등으로 어촌지역 주민 불편 및 관광객 방문 기피
- 어촌사회 주체인 어업인의 참여를 유인하고, 폐어구의 효과적 수거를 위한 전국 일제 폐어구 수거 캠페인 전개

□ 주요 내용

- (행사 시기) 7.7 ~ 7.16(10일간)
- (참여 대상) 전국 어촌계 등 어업인 단체, 해양환경 단체
- (참여 규모) 140개(70개 연안 시·군·구별 2개 이내 추천)
- (평가 방법) 항·포구·해변가 등지에서 수거된 폐어구의 수거량 및 해당 어촌계·단체의 참여·협력도·우수사례 등을 평가
 - * 정량평가(60점) / 전체 수거량 합산, 참가 개인별 평균수거량
 - * 정성평가(40점) / 참여도, 협력도, 폐어구 예방 실천 우수 사례 등

< 운영 계획 >

사전 홍보		참가 접수		수거활동		평가		시상
5월	-	6월	-	7월(10일간)	-	8월	-	9월

- (포상 규모) 해양수산부 장관상(대상, 최우수)

			훈격	상금
시상 항목	대상	1	해양수산부장관상	상금 700만원
	최우수	1	·	상금 500만원
	우수	4	공단 이사장상	상금 300만원
	장려	8	·	상금 200만원
	특별	10	·	상금 100만원
합계		24	·	5,000만원

- * 포상규모는 경진대회 결과에 따라 조정될 수 있음

「수중레저법」 개정

(자료제공: 해양수산부 해양레저관광과 ☎ 044-200-6186)

○ 수중레저활동 「수중레저법」 개정안 개요

주요 내용		소관	
		현행	개정안
제4조	수중레저활동의 기본계획 수립·시행	해양수산부장관	해양수산부장관 (해양경찰청장)
제5조	수중레저활동 활성화 사업	해양수산부장관	해양수산부장관
제7조	안전관리규정 작성·시행	해양수산부장관	해양경찰청장
제10조	안전점검	해양수산부장관	해양경찰청장
제13조	수중레저활동 제한	해양수산부장관	해양경찰서장 또는 시장·군수·구청장
제14조	수중레저활동 금지구역 지정 등	해양수산부장관	해양경찰서장 또는 시장·군수·구청장
제15조	수중레저사업의 등록 등	해양수산부장관	해양경찰청장
제18조	휴업·폐업 등의 신고 대상	해양수산부장관	해양경찰청장
제19조	이용요금 신고 대상	해양수산부장관	해양경찰청장
제22조	영업제한	해양수산부장관	해양경찰서장 또는 시장·군수·구청장
제23조	자료제출 요구	해양수산부장관	해양경찰청장
제24조	수중레저사업 등록취소 등	해양수산부장관	해양경찰청장
제25조	과징금 부과	해양수산부장관	해양경찰청장
제26조	수수료	해양수산부장관	해양경찰청장
제27조	수중레저사업 등록취소 시 청문	해양수산부장관	해양경찰청장
제28조	권한의 위임	해양수산부장관	해수부장관 또는 해양경찰청장
제32조	과태료	해양수산부장관	해양경찰청장 또는 시장·군수·구청장

6월 이달의 수산물

(자료제공: 해양수산부 유통정책과 ☎ 044-200-5447)



#병어

은백색 바다의 보물, 천연 단백질 보충제!
고소한 식감이 일품인 고단백 저칼로리 생선,
어린이와 노인에게 특히 더 좋은 이달의 병어

백세까지 건강하게 우리 수산물과 함께

6월

이달의 수산물

#병어 #다시마

#다시마

뼈 건강과 다이어트에 좋은 바다의 불로초!
칼슘과 셀레늄이 풍부해 성인병 예방에 좋고,
다이어트와 피부미용에 좋은 이달의 다시마

EVENT

QR 찍고
이벤트 참여해서
경품 받아 가자



해양수산부



국민의
100세

국민의
100세

6월 이달의 어촌 여행지

(자료제공: 해양수산부 대변인실 ☎ 044-200-5016)

2025년 06월
이달의 어촌 여행지

봉암몽돌어촌체험휴양마을

동명항에서 배 타고 30분, 주봉도에 도착하면 몽돌이 깔린 해변과 참마를 볼 수가 있어요. 속초, 강계, 덕양까지 바다 가는 거리가 50km인 '한산도 바다체험축제'가 열려 표포도 타고, 맨손으로 고기도 잡고, 물놀이 제대로 즐길 수 있어요. 평소에도 동명 재첩, 갯벌 제철, 갈매 굴이 체험에서 코스거 알차게 준비되어 있어 하루가 모자랄지도 몰라요!

☎ 039-3839-3340







신시도어촌체험휴양마을

고군산대교를 건너면 만나는 군산 앞바다에 섬, 신시도! 섬과 산, 바다가 어우러진 뷰에 거절할 수 없는 아름다움이 있습니다. 넓은 갯벌에서는 바지락 캐기 체험이 인기요, 숲과 연결된 자연휴양림 산책로는 걷기만 해도 힐링이에요. 갯벌대에서 바다를 내려다보고, 바닷속에서 물놀이 한다면 아이들과 함께 여름휴가로 떠나기 딱 좋은 곳이에요.

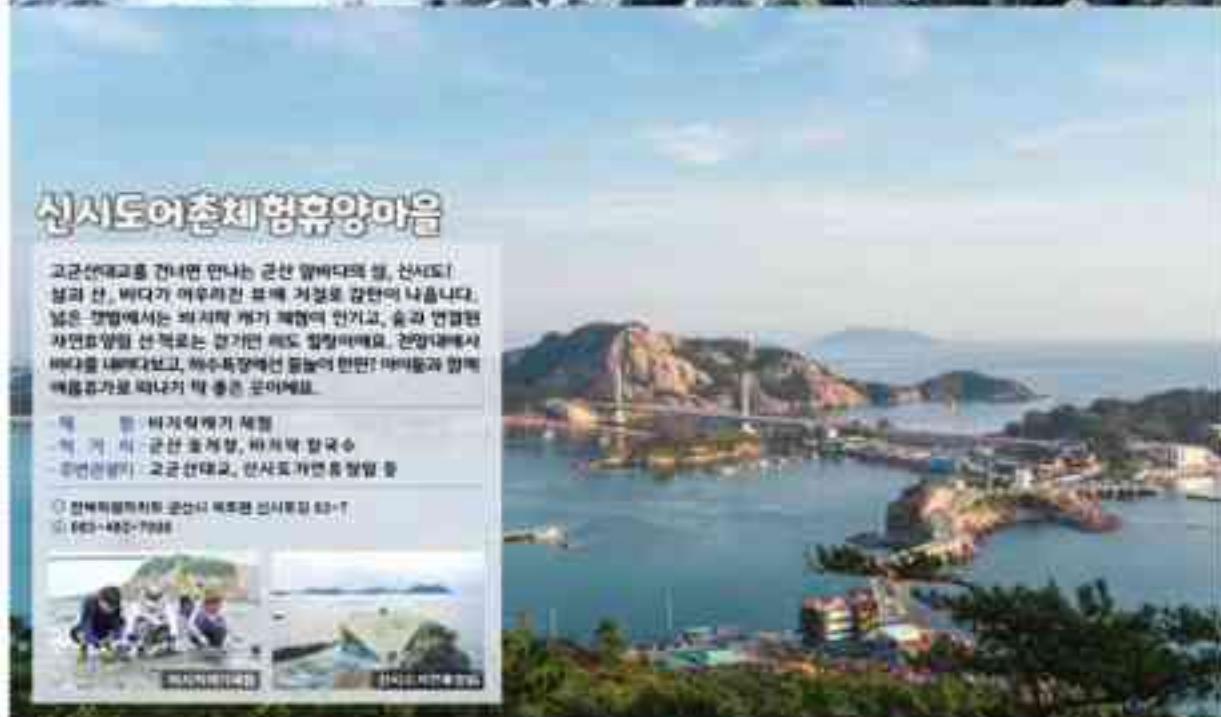
☎ 053-482-7938

6월 이달의 무인도서

(자료제공: 해양수산부 대변인실 ☎ 044-200-5016)



해양수산부는 2021년 6월 이달의 무인도서로 전라남도 완도군 군량면에 위치한 계양기능무인도(서명 대화도)를 선정하였다.
대화도는 길이 약 57m, 폭 약 37m, 면적 122,846㎡로 전남 고흥군과 완도군 사이의 독방만 남쪽의 군량도 바로 아래 위치하며, 남한이
놓여진 소외도. 문화도라 할까 인근 지역에서는 황해도대마도라고 불린다.
조선에서 대마도라는 이름은 주로 문헌을 실기도 한 대화도는 1911년부터 사람이 거주하였으며, 해방 20여년 전으로 전라남도 학교가 있는
마을을 이루었으나 2000년쯤부터 무인도가 되었다.
대화도 해안에는 화산재가 적어 갈바진 화산회화산성 치장이 적혀있고 화산화 및 연방의 침식작용으로 만들어진 해식암(노지, Namji) 등의
다양한 지형에서 생태계 다양성이 관찰된다. 해안이 일변하는 지대로, 거북은-돌이 돌출부에 자라며, 주변해역에는 돔, 다사리, 바위 고지교
바위, 굴, 고지 등의 양서류가 다량에 분포해 있다.
대화도를 포함한 무인도서 정보는 해양수산부 무인도서 종합정보제공 누리집에서, 인근 관광 정보는 완도관광청 누리집에서 확인할 수 있다.

www.mof.go.kr / big.ocean.go.kr/bsa/mof / www.korea.go.kr/mof/bsa/phone

6월 이달의 등대

(자료제공: 해양수산부 대변인실 ☎ 044-200-5016)

06월
이달의 등대

바다 안전을 지키는 등대
정령의 서상

바다 안전을 지키는 등대
**구조라항
남방파제등대**

구조라항남방파제등대
블로그 포스팅 EVENT
구조라항남방파제등대 방문 인증 사진과 후기글
블로그에 올리면 100% 기념품 받아
참여 방법: 4월~5월 방문객
www.kma.go.kr/06월등대

구조라항남방파제등대

경남에서 100번째 등대인 구조라항남방파제등대는 2014년 설치되어 남해 군정도로 바닷길을 안내하며 구조라항을 보호하는 등대이다. 또한 등대에는 등대지기인 구조라항남방파제등대지기인 정령의 서상이 있다. 등대지기인 정령의 서상은 등대지기인 정령의 서상이 있다. 등대지기인 정령의 서상은 등대지기인 정령의 서상이 있다.

구조라항남방파제등대 방문 인증 사진과 후기글 올리면 100% 기념품 받아

주변 먹거리

남해군 남해읍에서 100년 전부터 정령의 서상이 있다. 등대지기인 정령의 서상은 등대지기인 정령의 서상이 있다. 등대지기인 정령의 서상은 등대지기인 정령의 서상이 있다.

주변 관광지

- 구조라항남방파제등대
- 남해읍
- 구조라항남방파제등대
- 남해읍
- 남해읍
- 남해읍

소상공인 배달·택배비 지원사업 지원기준 상향

(자료제공: 중소벤처기업부 소상공인경영안정과 ☎ 044-204-7824)

□ 지원기준 상향

- 소상공인의 경영 부담을 완화하기 위해 연매출 기준 3억원 이하로 수정 사업공고 시행(5.19)

< 변경사항 >

구 분	주요 내용
매출기준 상향	1.04억원 미만 → 3억원 이하

□ 지원대상 및 금액

- (지원대상) ①연 매출 3억원 이하이며, ②배달 및 택배 실적이 있는 ③활동 소상공인(개인·법인)

① (매출기준) '23년 또는 '24년 부가가치세 신고매출액이 0원 초과 ~ 3억원 이하인 사업자

② (배달·택배 실적) '24.1월부터 '25.12월까지의 배달·택배비 이용실적

③ (활동 사업자) 개업일이 2024.12.31. 이전이며, 폐업*상태가 아닌 개인·법인사업자

* 현재 휴업 중이라도 '24년 1월 이후 배달·택배 실적이 있는 경우 지원가능

④ (지원 업종) 전 업종 신청가능

- 다만, 사업 취지를 고려하여 배달·택배를 주업으로 하는 업종 또는 소상공인 정책자금 제외업종은 지원대상에서 제외

※ (중복지원 제한) 1인이 다수 사업체(법인·개인 무관)의 대표라도 1곳만 지원 가능, 공동대표가 운영하는 사업체는 신청대표 1인만 지원 가능

- (지원금액) 최대 30만원

□ 신청기간 및 방법

- (신청기간) '25. 5. 19.(월) ~ 예산 소진시까지

- (신청방법) "소상공인배달택배비지원.kr" 또는 "소상공인24"

□ 사업문의

- 소상공인 배달택배비지원 콜센터 1533-0500

소상공인 연 매출액 3억원 이하

배달·택배비

지원사업



지원목적

- 고정비 상승으로 어려움을 겪는 소상공인에 배달·택배비를 지원하여 경영부담 완화

지원대상

- 연 매출액 0원 초과 ~ 3억원 이하
- 배달·택배비 실적이 있는 소상공인(개인·법인)

■ 매출규모

'23년 또는 '24년 부가가치세 신고 매출액이 0원 초과 ~ 3억원 이하인 사업자

■ 배달·택배비 실적

'24년 1월부터 '25년 12월까지의 배달·택배비 이용실적

■ 활동사업자

개업일이 2024.12.31. 이전이며, 사업신청일 기준 폐업 상태가 아닌 개인·법인사업자

※ 연세·국립·충청대·한양대, '24년 1월 이후 폐업 여부 확인이 있는 경우 지원 가능

지원금액

- 최대 30만원 지원



▲ 신청 바로가기



지원유형

구분	신속자금	확인자금
지원 대상	주요 배달물류업*에서 매출 실적을 올리고, 연으로 배달비 실적 확인이 가능한 소상공인 *배달음식점, 의류점, 편의점, 꽃집, 미용점, 부동산, 인테리어업체 등	*택배, 배달물류업 등 특수서비스 실적을 주로 올린 종이거래, 주력업체일 경우 소상공인
지원액	해당 없음	① 최대, 배달 물품물 등 - 확인한 배달 물품물 실적에 따라 지원 ② 작업배달 - 실적 확인한 배달 물품물 실적에 따라 지원
지원 기간	'25년 2월 17일~	'25년 4월 21일~

신청방법

- 신청사이트 | 소상공인배달택배비지원.kr



- 확인자금 증명서류 | '24.1.1. ~ '25.12.31. 까지 배달 또는 택배 실적에 대한 증명서류를 시스템에 등록
* 신청기간 동안 배달·택배 실적은 연세·국립·충청대·한양대, '24년 1월 이후 폐업 여부 확인이 있는 경우 지원 가능
- 의견제출 | 매출기준, 업종제한 등 추가 확인이 필요한 경우 신청인에게 보류통보 및 의견제출 기회 부여
- 공 고 | 중소벤처기업부 누리집 www.mtrn.go.kr
소상공인시장진흥공단 누리집 www.psmn.or.kr

문의처

- 배달·택배비지원 콜센터 1533-0500
공단 통합콜센터 1533-0100
- 소상공인배달택배비지원.kr (주) 24시간 운영, 해당사항



중소벤처기업부



소상공인시장진흥공단

무료 사진 촬영, '무·방·비' 로 속지 마세요

- 무료 촬영이라더니 방문하면 비용 청구해 -

(자료제공: 공정거래위원회, 한국소비자원 소비자정보국 ☎ 043-880-5745)

무료 사진 촬영 상술 관련 소비자 유의사항

예약 방문 전 비용 발생 여부 및
계약조건을 확인하세요

촬영 전 추가 비용이 발생하는 항목을 확인하고
중요사항을 계약서에 명시하도록 요구하세요

촬영 후 분쟁에 대비하여 계약 문자, 계약서 등
관련 증빙자료를 보관하세요



계약 금액이 확인되는 172건 중, 절반 가량은 50만 원 이상의 고액 계약을 체결했어요

무료 사진 촬영 관련 금액별 피해구제 신청 현황 (8. 17. 20)



무료 사진 촬영 광고를 통한 방문임에도 50만원 이상
고액 계약을 체결한 사례가 47.1%(81건)로 큰 비용을 차지해요



주요 소비자 피해사례

사례1 무료 사진 촬영 예약금 잔금 거부

- A씨는 무료 촬영 이벤트에 당첨되어 촬영을 예약하고
예약금 50,000원을 지급함
- 예약 7일 후 사진 촬영 취소를 요청함
- 사업자는 취소 불가 약관을 근거로 예약금 반환을 거부함

사례2 일방적인 원본사진 파일 제공 후 추가금액 잔금 거부

- B씨는 무료 사진 촬영 이벤트 당첨 문자를 받아
가족사진 촬영을 예약함
- 촬영 후에도 7일 이내 계약취소가 가능하다고 안내 받아
추가 금액을 결제 후 취소를 요청함
- 사업자는 일방적으로 원본사진 파일을 보낸 후
대금 완금을 거부함



주요 소비자 피해사례

사례3 원본사진 파일을 받아도 부당한 추가금액 요구

- C씨는 무료 사진 촬영을 예약하고 같은 해 7. 14 방문하여 촬영함
- 예약 당시 추가 설명은 선택사항이라고 안내
- 액자 구매 시 원본사진 파일을 삭제하겠다는
사업자의 주장으로 인해 추가 금액을 결제함

사례4 원본사진 파일 품질 미흡에도 불만 재작 계약대금 잔금 거부

- D씨는 무료 사진 촬영 광고를 보고 가족사진 촬영 및
앨범 제작 계약을 체결함
- 이메일로 전송받은 원본사진의 품질이 미흡하여
별명 제작 전 계약해제를 요구함
- 사업자는 원본사진 파일 비용이
대금 총액을 초과한다고 완급을 거부함



□ 소비자피해 발생 시 증빙서류를 갖추어 국번없이 1372(발신자부담) 또는
'소비자24(consumer.go.kr)' 에서 소비자상담 또는 피해구제를 신청하세요

정부가 운영하는 소비자포털 홍보

(자료제공: 공정거래위원회 홍보담당관실 ☎ 044-200-4081)

정부가 운영하는 소비자포털
공신력 있는 소비자정보
피해구제까지 한번에



법정부 온라인 행정심판 시스템 개통

(자료제공: 국민권익위원회 홍보담당관실 ☎ 044-200-7075)



국민의 시간과 노력을 아끼는
똑똑한 권리구제!



www.almpm.go.kr



온라인 행정심판



온라인으로 묻고 답하고 행정심판이 더 쉬워집니다



하나의 창구에서
분야와 기관을
한 번에!



청구부터
결과 확인까지
간편하게!



종이 없이,
방문 없이 처리되는
스마트한 절차!



신속하고 간편하게 국민 권리를 지킵니다



국민권익위원회

민간 소장 병무역사기록 기증 안내

(자료제공: 병무청 운영지원과 ☎ 042-481-2858)

2025년 병무역사 기록 수집

여러분의 **기록**이
대한민국의 **역사**가 됩니다.

기억하겠습니다.

성실히 병역을 이행한 여러분의 열정을

기록하겠습니다.

국가안보에 기여한 여러분의 헌신을

기다리겠습니다.

여러분의 소중한 추억이 담긴 기록을

대 상 * 문 사: 일기, 편지, 통지서 등
* 책: 훈장, 신분증, 증명서 등
* 시청각: 사진, 필름, 테이프 등

접 수 지 * 병무청 본청, 지방 병무지청
* 다양한 기록물 기증 시 사전 협의

절 차 * 신청서 작성 후 제출
- 접수처 비치
- 병무청 누리집
"병무뉴스 공지사항" 참조



유의사항 * 우선 기증 원칙임
* 기증 당시 기록물의 소유권, 저작권,
초상권 등은 기증자에게 있어도 함
* 기증 기록물의 모든 권한은
병무청에 귀속됨
단, 후회 기증자 반향 요청 시 기증자에게 반환
* 기증 기록물은 홍보, 전시, 연구자료 등으로
사용될 수 있음

문 의 * 병무청(042-481-2858)
- 자세한 사항은 병무청 누리집 확인



빠르고 편리하게 신청하는 운전면허 적성검사·갱신 안내 (카드뉴스)

(자료제공: 경찰청 교통기획과 ☎ 02-3150-0607)



산림청과 함께 안전한 여름나기(스마트산림재난)

(자료제공: 산림청 산사태방지과 ☎ 042-481-1844)

산림청과 함께 안전한 여름나기

여름철 산사태 위험정보
‘스마트 산림재난 APP’으로 받아보세요

산사태 위험정보, 어떻게 하면 쉽게 알 수 있을까?

스마트 산림재난 APP

산사태 위험지도, 집 주변 대피소, 산사태 예보발령 정보 등 산사태 안전정보를 한번에 확인할 수 있어요!

어떻게 활용하면 될까요?

- STEP 1 관심지역 설정
- STEP 2 산사태 위험정보 확인
- STEP 3 가족과 지인들에게 알리기

STEP 1. 관심지역 설정

구글플레이 또는 앱스토어에서 ‘스마트 산림재난 APP’을 다운로드 받고 관심지역을 설정
※ 관심지역을 설정하여 위험경보가 발생하면 푸시알림 받아요!

STEP 2. 위험정보 확인

- ☑ 산사태 위험지도로 현재 집 주변 위험지역 확인!
- ☑ 집 주변 대피소 미리 확인!
- ☑ 시·군·구청에서 발령하는 산사태 예보 정보 확인!
- ☑ 실시간 위험도에서 우리 집에 얼마나 위험한지 확인!

STEP 3. 위험상황 알리기

스마트 산림재난 APP에서 확인한 산사태 위험정보를
산 인근에 살고있는 가족이나 지인에게 알려주세요!

가족 알리기
SMS, 문자

지인 알리기
카카오톡, 밴드, 메신저

대피소 위치
확인 서비스

안전한 여름! 스마트 산림재난과 함께 준비하세요

산림청

스마트 산림재난 APP ☎ 042-481-1844

산사태방지과 산사태예방팀 | www.safetysmart.go.kr

산사태 국민행동요령

(자료제공: 산림청 산사태방지과 ☎ 042-481-1844)



막을 수는 없지만 피할 수는 있습니다

산사태 국민행동요령

머물릴 우기 및 태풍(폭풍) 전

**산과 가까이에 있는 주택(건물)
배수시설 점검하기**



집중호우 및 태풍(폭풍) 시

**가상정보 및 대피장소 확인하기
산 주변에서 야외활동 하지 않기**



대피명령이 발령되면

**지정된 대피장소나 산지로부터
떨어진 안전한 곳으로 대피하기**



산에서는

**산사태 방향과 멀어지는 방향,
가장 안전한 높은 곳으로 대피하기**



야영(캠핑) 중에는

**계곡은 무리하게 건너지 말고
계곡에서 떨어진 높은 언덕으로
대피하기**



주택(건물)에서 대피하지 못한 경우

**산과 멀리 있는 가장 높은 층
방으로 대피하기**



운전 중에는

**저속 운행하고 안전거리를
확보하기**

(대중교통 운행: 산악로, 계곡로, 고장발생 차량으로 정지할
피해자 발생)



**산사태국민행동요령과 대피장소 관련 자세한 정보는
산사태정보시스템, 국민재난안전포털 또는
스마트폰 앱 '스마트산림재난' 앱에서 확인하세요.**



스마트산림재난
인명피해

다운로드



Google Play에서
다운로드



App Store에서
다운로드

※ 이 앱은 스마트폰을 사용하여 재난 안전 정보를 제공합니다.

사방댐 국민신청제도

(자료제공: 산림청 산사태방지과 ☎ 042-481-4273)

주민참여 사방댐 대상지 공모

신청기간
2025년 4월 15일 ~ 8월 29일

신청대상 | 국민 누구나

* 분할 거래지역 또는 부토, 차대 및 한 칸형이
개입되는 지역에 사방사업이 필요한 경우 신청

신청문의

산림청 산사태방지과 ☎042)481-4273

신청지역

사방댐 대상지 7 이내 1개 이상에 해당하는 지역

- 인명 및 재산 피해 예방을 위한 토석류 예방사업 대상지
- 산악, 침울호수, 대를 등으로 토사유출 피해가 있었던 지역
- 계곡상부로부터 하류 전가로 토사 토석 유출이 우려되는 지역

제출방법

신청서를 작성하여 아래 방법으로 산림청(산사태방지과) 제출

✉ portune@korea.kr

☎ 우편 대외광역시 서구 청사로1동 1층 산림청 산사태방지과

제출서류

사업사업 신청서 1부
개인정보 수집 및 이용 동의서 1부

추진절차

신청(국민국민) > 접수 및 검토(신청접수) > 신청지 통과(국민접수) > 해당지역 지자체 및 소속기관 > 현장확인 및 우선순위 결정 (지자체 또는 소속기관) > 결과 통보(지자체 및 소속기관) > 선정(국민)
* 사업 실행(지자체 및 소속기관)

결과통보

사업대상지 선정 여부 및 우선순위 결과를 신청자에게 공문 통보 (무선 또는 메일)

주최: 산림청 산사태방지과 한국산악기술연구소 주관: 한국산악기술연구소

제11차 세계식물원교육총회

(자료제공: 산림청 국립수목원 세계식물원교육총회 추진단 ☎ 031-480-2023)

국립수목원과 국제식물원보전연맹(BGCI)에서 개최하는
세계식물원교육총회(International Congress on Education in Botanic Gardens)에 초대합니다.
 세계식물원교육총회(ICEBG)는 3~4년 마다 개최되는 식물원·수목원 정원 교육 분야의
 최대 규모 국제회의로, **2024년 10월 1일부터** 참가자 등록이 시작되었습니다.
2025년 5월 20일까지 등록이 진행되오니 많은 관심과 참여 바랍니다.

제 11차 The 11th International Congress on
 Education in Botanic Gardens
세계식물원교육총회

2025. 6. 9.(월)~ 6. 13.(금)
 워크숍데이 : 2025. 6. 8.(일)
서울 코엑스 그랜드 볼룸

주요주제
 변화를 위한 교육
 - 글로벌 도전 과제를 해결하기 위한 식물원·수목원의 역할

주요행사
 기조연설, 주제발표, 구두포스터 세션, 워크숍 등



www.icebg2025korea.com
 자세한 사항은 QR 코드를 이용하세요.



주 관   

주 최     

후 원     

*운영사항에 따라 내용이 변동될 수 있습니다.

〈2025년 세계 알레르기 주간〉 아나필락시스, 알면 생명을 지킬 수 있습니다.

(자료제공: 질병관리청 만성질환예방과 ☎ 043-719-7444)

- ▶ 세계 알레르기 기구(WAO)는 매년 세계 알레르기 주관을 정해 현지점에 가장 중요한 알레르기질환을 선정하여 예방·관리 독려
- ▶ 2025년 세계 알레르기 주간(2025.6.29.~7.5.)에는 '아나필락시스'를 중요 질환으로 선정하여 아나필락시스 예방·대처의 중요성 홍보

○ 아나필락시스란 무엇일까요?

- 급격하게 전신적으로 발생하여 생명을 위협하는 중증알레르기 반응입니다.

○ 아나필락시스의 증상은 무엇인가요?

- **피부**(입술·귀속 따끔거림, 입술·구강 부종, 가려움, 홍반 두드러기), **호흡기**(삼키거나 말하기 힘들, 호흡곤란, 거친 숨소리), **전신 및 신경**(죽을 것 같은 느낌, 의식 잃음, 근육 뭉뚱, 불안감), **소화기**(구역질, 설사, 복통, 구토), **심장혈관계**(실신, 혈압 저하, 요실금) 증상이 나타납니다.

○ 아나필락시스의 원인은 무엇일까요?

- 식품(계란, 우유, 호두, 땅콩, 밀, 메밀, 갑각류, 과일 콩 생선), 곤충 독(벌, 개미), 약물(해열진통제, 항생제), 기타(운동, 천연고무(라텍스), 원인 모름) 등으로 인해 나타날 수 있습니다.

○ 아나필락시스가 일어난 경우 어떻게 대처해야 하나요?

- ①환자를 평평한 곳에 눕힙니다. ②에피네프린을 주사합니다.
③119를 부릅니다. ④신속히 병원으로 이송합니다.
- 에피네프린 주사와 119 연락은 동시에 진행합니다.
- 체중 15~30kg: 0.15mg 에피네프린, 체중 30kg 이상: 0.3mg 에피네프린

아나필락시스 예방관리수칙

- 아나필락시스의 개인별 원인과 증상을 알고 자가주사용 에피네프린 사용법을 숙지하고 항상 휴대합니다.
- 아나필락시스 증상이 나타나면, 자가주사용 에피네프린을 가지고 있는 경우 바로 투여하고 즉시 응급실로 갑니다.
- 자가주사용 에피네프린 투여 후 증상이 좋아지더라도 2차 반응이 올 수 있어 반드시 신속하게 병원으로 갑니다.
- 아나필락시스 원인 진단과 관리를 위해 정기적으로 전문의의 진료를 받습니다.
- 자신이 아나필락시스가 있음을 주변에 알리고 응급상황에 도움을 받을 수 있도록 합니다.
- 식품에 의한 아나필락시스는 적은 양의 식품섭취, 흡입, 피부접촉에 의해서도 발생할 수 있으니 주의합니다.
- 약물에 의한 아나필락시스의 경우, 금지약물과 알레르기 증상, 투여 가능 약물이 적힌 약물안전카드를 소지하고 처방 때마다 의사, 간호사, 약사에게 확인합니다.
- 아나필락시스가 있는 사람은 보육·교육기관, 직장, 식당 등에 원인물질을 미리 알려 노출을 피하고 응급상황에 대처합니다.

알레르기로부터
자유로운
내몸+

신선한 대한민국 만화가 김혜민!

다같이 실천해요!
꼭 기억해야 할
아나필락시스 예방관리수칙

알레르기예방

Q. 아나필락시스의 위험은 무엇인가요?

원인
계란, 우유, 곡물, 달걀, 밀, 해산물, 견과류, 과일, 꿀, 양치
증상 복통, 가려움
약물 에피네프린, 항히스타민제
치사 호흡, 심정지 (교류(呼吸), 심정지 발생)



Q. 아나필락시스란 무엇일까요?

아나필락시스는 급격하게 전신적으로 발생하여
생명을 위협하는 중증알레르기 반응입니다.

Q. 아나필락시스의 증상은 무엇인가요?

피부
발진, 가려움, 부종, 발진, 부종, 가려움, 부종, 발진
호흡기
기침, 천식, 폐렴, 기관지염, 기관지염, 기관지염
소변
빈뇨, 혈뇨, 단백뇨, 혈뇨, 단백뇨
심장혈관계
저혈압, 심정지, 심정지



아나필락시스에 걸리면? 즉각 다음과 같이 대처해요!

1. 발병한 곳에 놓입니다.
- 아나필락시스 발생 시 즉시 응급실로 이송하여 치료를 받습니다.
- 응급실 도착 후 즉시 응급실로 이송하여 치료를 받습니다.
2. 에피네프린을 주사합니다.
- 에피네프린은 아나필락시스 발생 시 즉시 주사하여 치료합니다.
- 에피네프린은 아나필락시스 발생 시 즉시 주사하여 치료합니다.
3. 119를 부릅니다.
- 119를 부르면 응급차가 도착하여 응급처치를 합니다.
4. 산소와 항히스타민제를 투여합니다.
- 산소와 항히스타민제는 아나필락시스 발생 시 즉시 투여하여 치료합니다.
- 산소와 항히스타민제는 아나필락시스 발생 시 즉시 투여하여 치료합니다.

※ 에피네프린 주사와 119번콜은 동시에 진행됩니다.

Q. 아나필락시스 자정제 '에피네프린'!

아나필락시스 환자 또는 보호자가 응급처치에 사용할 수 있도록
자가주사용 에피네프린을 처방 받아 사용할 수 있으며,30mg/0.3ml, 15mg/0.3ml 에피네프린
15-30kg : 0.3mg 에피네프린에피네프린 사용방법은 다음과 같습니다.
주사 후 반드시 가까운 병원으로 가도록 합니다.

Q. 아나필락시스에 예방관리수칙은 무엇인가요?

1. 아나필락시스에 걸리면 위험한 상황을 알고
자가주사용 에피네프린 사용법을 숙지하고 항상 휴대해요.
2. 아나필락시스 증상(발진, 가려움, 천식, 폐렴, 기관지염)을
지속적으로 앓는 경우 빠른 응급처치로 즉시 응급실로 가요.
3. 자가주사용 에피네프린 부위 후 증상이 좋아지더라도
고쳐 방문하여 볼 수 있게 반드시 산소와 항히스타민제를 가요.
4. 아나필락시스 예방관리의 중요성을 위해 정기적으로
전문가의 진료를 받아요.



Q. 아나필락시스에 예방관리수칙은 무엇인가요?

5. 자신이 아나필락시스에 걸렸을 후에도 발진과
부종(발진)이 발생할 수 있도록 해요.
6. 식중에 어떤 아나필락시스는 작은 양의 식용염, 꿀, 과일,
견과류에 대해서도 발생할 수 있으니 주의해요.
7. 약물에 어떤 아나필락시스의 경우, 감기약, 진통제,
항생제, 진정제, 부세 가능 약물에 대한 약물관리카드를
수지하여 약을 먹어야 하고, 간혹, 의사에게 확인해요.
8. 아나필락시스에 있는 사람은 보석-교정기, 약, 이빨 등에
반응할 수 있는 약이 들어 있을 수 있으므로 주의해요.

빠른 알레르기 정보로 지키는
소중한 건강

Q. 지금 '알레르기'를 검색하세요

- 알레르기 예방 관리정보포털
- 알레르기 예방 교육정보센터
- 알레르기 예방 TV

2025년도 지역사회건강조사를 시작합니다.

(자료제공: 질병관리청 만성질환관리과 ☎ 043-719-7387, 7388)

▶ 매년 지역보건의료계획 수립 및 평가에 필요한 시군구 단위 건강통계를 생산하는 지역사회건강조사가 2025년 5월16일부터 7월31일까지 전국에서 실시합니다!!

- ☐ 조사대상 : 19세 이상 성인(2006년 4월 30일 이전 출생자)
- ☐ 조사기간 : 2025년 5월 16일(금) ~ 7월 31일(목)
- ☐ 조사내용 : 건강행태(흡연, 음주, 안전의식, 신체활동, 식생활 등) 및 만성 질환 이환(고혈압, 당뇨병 등), 손상, 삶의 질, 의료이용 등



선정된 가구에 조사원 방문시,
지역주민의 건강 향상을 위해 모두 적극적으로 참여해주시기 바랍니다!

2025년 6월 정책홍보만화
- 생명을 구하는 알림, 기상청 호우 긴급재난문자 -

생명을 구하는 알림,
기상청 호우 긴급재난문자

글 그람: 허재호



자료제공: 기상청 예보정책과 ☎ 02-2190-0701 / 제작지원: 문화체육관광부 예산과 ☎ 044-201-2822

생명을 구하는 알림, 기상청 호우 긴급재난문자

수도권 집중호우와 같은
극단적인 위험기상 발생 시
기상청에서 직접
호우 긴급재난문자를
발송합니다.



호우 긴급 재난문자

00:00, 00:00, 00:00 인근해
50mm/h 이상 강한 비로
침수 등 우려
(국민행동요령: [click](#))
Heavy rain (이상형)

click

- 문자종류- 긴급재난문자
(40dB 이상/수신거부 가능)로 발송
- 발송기준- ①시간당 50mm 이상과 3시간 90mm 이상
동시 관측,
②시간당 72mm 이상 호우 관측 시
- 발송단위- 읍·면·동 단위로 위험기상 발생한
지역에만 재난문자 발송

자료제공: 기상청 예보정책과 ☎ 02-2181-0501 / 제작지원: 문화체육관광부 여론과 ☎ 044-203-2922

2025년 농산어촌 디자인 공모전 홍보

(자료제공: 농어업·농어촌특별위원회 농어촌정책팀 ☎ 02-6260-1226)

2025년 농산어촌 디자인 공모전

대통령소속 농어업·농어촌특별위원회는 농산어촌다움 및 지역 특성을 반영한 농산어촌 디자인 적용·확산을 위해 「2025년 농산어촌 디자인 공모전」을 추진하고 있습니다.

많은 관심과 적극적인 참여를 부탁드립니다.

□ 주 최 : 농어업·농어촌특별위원회

□ 모집기간 : 2025.06.10.(화)~07.21(월) 18:00까지

□ 신청 및 공모요강

농촌공간정보시스템 홈페이지(www.raise.go.kr), 농어업·농어촌특별위원회 홈페이지 공지사항
→ 신청서등 접수 : 이메일 hoho0910@korea.kr

□ 응모자격 : 전국 지자체 및 지역주민, 관련기관

→ 농산어촌다움 및 지역특성을 고려한 농산어촌 디자인의 우수사례 추천 및 신청 접수

□ 심사기준 : 지속가능성·지역성·심미성·자립성·경제성·기능성(6개) 평가항목중 추천 대상지에 관련된 항목을 종합적으로 검토

□ 시상내역 : 농어업·농어촌특별위원장상(총10점 및 소정상금)

※심사위원회의 운영에 따라 수상작 수는 조정될 수 있으며, 상금에 대한 제세 공과금이 발생할 경우, 응모자 본인 부담

□ 결과발표 : '25.9.8(월), 농어업·농어촌특별위원회 홈페이지 공지사항 공고 및 수상자 개별 통보

문의 : 농어촌정책팀 담당자(☎ 02-6260-1226)

불법도박 근절 및 불법사행행위 신고 안내

(자료제공 : 사행산업통합감독위원회 조사홍보과 ☎ 02-3704-0555)



**도박으로 잃어버린 인생
지금 당신의 결심이 필요합니다**

불법사행행위 신고
1855-0112



사행산업통합감독위원회
National Gambling Control Commission

도박문제 전문상담
1336



사행산업통합감독위원회
National Gambling Control Commission

한탕, 한방 **불법** **도박** 인생 파란의 지름길



도박으로 잃어버린 인생
지금 당신의 결심이 필요합니다

불법사행행위 신고 포상금 최대 5천만원

1855-0112

도박문제 전문상담

1336

진실화해위원회 국영문 소식지 <진실화해> 새 단장

- 2025년 국·영문 소식지 17호 발간... ‘위로의 디자인’ 큰 호응
- ‘할아버지·할머니 시위대를 아시나요’ ‘해외입양 아동 인권침해 진실규명 결정’ ‘75년 만에 유해로 만난 가족’ 등 콘텐츠 풍성

(자료제공: 진실·화해를위한과거사정리위원회 언론홍보팀 ☎ 02-3393-9728)

- 진실·화해를위한과거사정리위원회는 2025년부터 한층 달라진 모습으로 새롭게 출간된 소식지 <진실화해>가 진실규명 신청인, 한국전쟁 유족들의 큰 호응을 얻고 있다고 밝혔다.
- 진실화해위원회는 출범 5년차인 올해 계간 소식지 <진실화해>를 깔끔하고 간결한 구성, 최신 트렌드에 맞춘 세련된 디자인을 갖춘 매거진 형식으로 개편했다.
- 소식지 17호에는 94~102차 위원회 주요 진실규명 결정 소식과 함께 독자들의 관심을 끌만한 콘텐츠가 실려 있다. 3·15의거 65돌을 기념해 ‘표지이야기 - 할아버지·할머니 시위대를 아시나요’를 비롯해 ‘허위고아호적, 신원 바꿔치기 해외입양 아동 인권침해 진실규명’ ‘영화속 재생원 직권조사 결과 발표’ ‘75년 만에 유해로 만난 가족’ ‘취임 100일 맞은 박선영 진실화해위원 인터뷰’ 등 다양한 읽을거리를 담았다.

특히 한국전쟁 민간인 희생 유족, 국가폭력 피해자들의 눈과 마음을 위로해주는 디자인으로 호응을 얻고 있다. 독자들의 편의성을 높이기 위해 활자 분량은 줄이고, 이미지 크기를 키워 가독성을 높였다.

- 박선영 진실화해위원장은 “소식지 <진실화해>는 진실규명 신청인과 위원회, 국민과 위원회를 잇는 역할을 해온 중요한 매개체”라며 “과거사 진실규명에 대한 풍성한 콘텐츠를 담은 소식지에 많은 관심과 성원을 부탁드립니다”고 말했다.
- 계간으로 발행되는 <진실화해>는 진실화해위원회 공식 홈페이지(www.jinsil.go.kr)를 통해 전자파일과 e북이 함께 제공된다. 국제사회에 대한민국이 과거사정리 모범국가임을 홍보하기 위해 영문 소식지도 발간했다. 구독 신청 문의: 언론홍보팀(02-3393-9728)



국문 소식지 <진실화해> 17호 표지



국문 소식지 <진실화해> 17호 콘텐츠



영문 소식지 <Truth and Reconciliation> 17호 복차

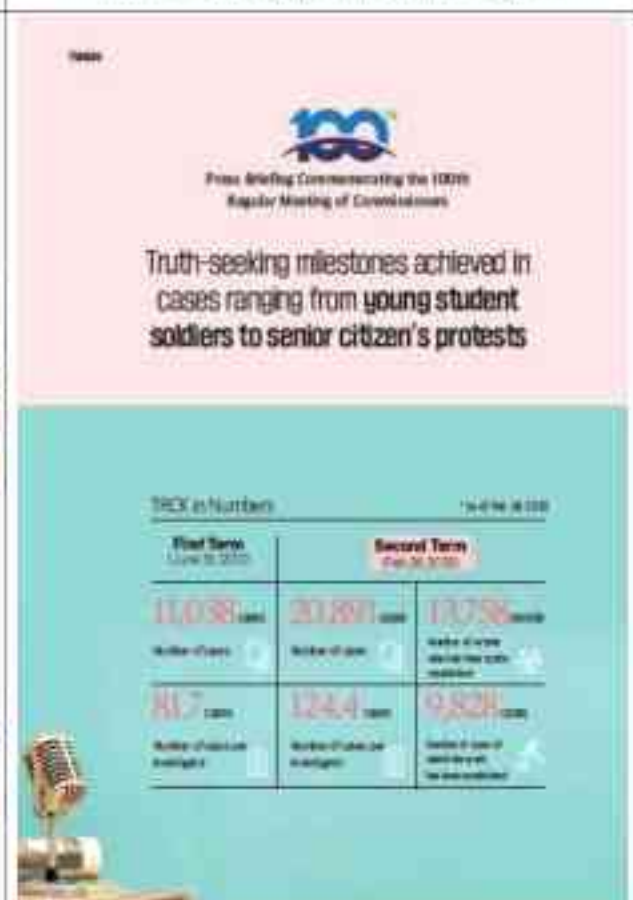

영문 소식지 <Truth and Reconciliation> 17호 콘텐츠

진실화해위원회, 피해자 가족관계등록부 작성·정정 결정 신청 안내

(자료제공: 진실·화해를위한과거사정리위원회 언론홍보팀 ☎ 02-3393-9728)

▶ **진실화해를위한과거사정리위원회가 피해자로 진실규명한 분들의 가족관계
등록부 작성이나 정정 결정을 위한 신청서 접수를 받고 있습니다!**

- ☐ 1기 진실화해위원회와 2기 진실화해위원회가 진실규명 결정을 내린
사건의 피해자로 인정된 본인이나 친족은 누구나 신청할 수 있습니다.
- ☐ 피해자의 가족관계등록부 작성이나 정정은 진실화해위원회가 피해자로
진실규명 결정한 사람 본인의 가족관계등록부만 가능합니다.
피해자의 사망에 관한 기록 정정만 가능하고, 친자관계나 혼인관계
등은 해당되지 않습니다.
- ☐ 신청자격: 진실규명 결정을 받은 피해자 또는 친족*
* 친족 범위: 배우자, 4촌 이내의 인척, 8촌 이내의 혈족
- ☐ 신청서류
 - 신청인의 가족관계증명서
 - 피해자의 제적등본(제적등본이 없는 경우 사유서 제출)
 - 진실규명결정통지서 사본
- ☐ 처리절차
 - 신청서 접수 → 심의·의결(90일) → ‘가족관계등록부의 작성(정정)
심의·결정통지서’ 신청인에게 통지 → 신청인이 거주지 시·읍·면에 제출
- ☐ 신청방법: 방문제출 또는 우편접수(공휴일 제외 상시접수)
- ☐ 문의: 02-3393-9700

피해자가족관계등록부 작성·정정 결정 신청안내



접수기간

2023. 4. 24. ~ (금요일)까지 **두번 및 방문제출**

* 2025년 서울 출구 17개역은 2024년 12월 진실·화해를위한과거사정리위원회



신청대상

1기 진실·화해위원회와 2기 진실·화해위원회가
진실규명 결과를 내린 사건의 **피해자로 인정된 본인**
또는 친족(배우자, 4촌 이내의 친척, 3촌 이내의 형제)



신청서류

신청인의 가족관계증명서,
피해자의 재적등본(재적등본이 없는 경우 사유서 제출),
진실규명결정통지서 사본
* 신청 시에는 위임장 www.jntrc.go.kr
을 첨부할 수 있습니다.



문의

진실·화해를위한과거사정리위원회
Tel: 02-3393-9700



진실·화해를위한과거사정리위원회
문의 및 신청 접수처: 02-3393-9700



진실·화해를위한과거사정리위원회
Truth and Reconciliation Commission, Republic of Korea