



『2024년도 농업분야』 주요 지원사업 안내서



제 주 시
[농 정 과]

목 차

□ 일 반 현 황	1
□ 2024년 농수축산국 비전/목표/전략과제	3
□ 2024년 1차산업 분야 예산 현황	4
□ 2024년 주요사업 지원계획	5
【농정 분야】	7
○농업성공대학(원) 운영 지원사업	7
○출산농어가도우미 지원사업	8
○여성농업인센터 운영 지원사업	9
○농업인 안전재해보험 지원사업	10
○농어촌진흥기금 융자 지원사업	11
○후계농업경영인 육성 지원사업	12
○청년농업인 영농정착 지원사업	13
○여성농업인 행복이용권 지원사업	14
○농민수당 지원사업	15
【감귤(과수)분야】	16
○ 감귤비가림하우스 지원사업	16
○ 감귤하우스 비상발전기 지원사업	17

○ 감귤하우스 자동개폐기 지원사업	18
○ 감귤 노후하우스 개보수 지원사업	19
○ 감귤원(하우스, 노지) 관수시설 지원사업	20
○ 감귤원 방풍망시설 지원사업	21
○ 감귤원 농산물운반시설 지원사업	22
○ 감귤하우스 무인방제시설 지원사업	23
○ 감귤하우스 환풍기시설 지원사업	24
○ 감귤원 원지정비(우량품종갱신, 성목이식) 지원사업	25
○ 감귤하우스 송풍팬시설 지원사업	26
○ 감귤하우스 재해예방용 농업용 난방기 지원사업 ...	27
○ 감귤하우스 보온커튼시설 지원사업	28
○ [FTA기금] 과수분야 스마트팜 지원사업	29
○ 감귤원 원지정비 고품질감귤 생산자재 지원사업 ...	30
○ 감귤원 방풍수 정비 지원사업	31
○ 노지한라봉 봉지피복 지원사업	32
○ 감귤원 토양피복재배 지원사업	33
○ 수출용 감귤 포장재비 지원사업	34
○ 고품질 감귤 출하조절 장려금 지원사업	35
○ 기타과수 생산시설 현대화사업	36

○ 키위 스피드스프레이어 지원사업	37
○ 기타과수 및 과채류 수정벌 지원사업	38
【식품산업 분야】	39
○ 지역브랜드 마케팅 지원사업	39
○ 농촌융복합산업 맞춤형 포장재 지원사업	40
○ 농촌융복합산업육성 지원사업	41
○ 농산물 가공장비 지원사업	42
○ 기본형[소농, 면적] 공익직불사업	43
○ 경관보전 직접지불사업[초지]	44
○ 경관보전 직접지불사업[농지]	45
○ 친환경농업 직접지불사업	46
○ 어린이 식습관 개선 신선편이 과일간식 등 지원사업	47
【원예특작 분야】	48
○ 친환경 유기농업자재 지원사업	48
○ 친환경인증농가 농작업 생력화 사업	49
○ 웰빙 기능성 가공식품 개발사업	50
○ 친환경·웰빙작물 생산·유통단지 조성사업	51
○ 유기질비료 지원사업	52
○ 비료 가격안정 지원사업	53

○ 토양개량제 지원사업	54
○ 토양개량제 공동살포 지원사업	55
○ 에너지 절감시설 지원사업	56
○ 신재생에너지시설 지원사업	57
○ 정예소득 작목단지 조성사업	58
○ 친환경비료[폐광어 발효액비 등] 지원사업	59
○ 마늘토양소독제 지원사업	60
○ 채소작물 생분해성 농자재 지원사업	61
○ 시설원예 현대화 지원사업	62
○ GAP 인증농가 안전성 검사비 지원사업	63
○ 특용작물 생산시설 현대화사업	64
○ 채소·화훼 비닐하우스시설 지원사업	65
○ 임산부 친환경농산물 지원사업	66
【유통 분야】	67
○ 경작지 암반제거 지원사업	67
○ 소형 농기계 지원사업	68
○ 농가 보급형 육묘장 지원사업	69
○ 농가형 소규모 저온저장시설 지원사업	70
○ 발작물 관수시설 지원사업	71
○ 드론 방제비 지원사업	72

○ 감자 종서 구입비 지원사업	73
○ 농산물 소포장재비 지원사업	74
○ 농산물 품목별 공선회 조직 포장재비 지원사업	75
○ 농산물 유통시설 및 장비 지원사업	76
○ 밭작물 중형농기계 지원사업	77
○ 농산물 직거래 물류비 지원사업	78

□ 새해에 달라지는 제도 및 시책 79

○ 여성농업인 행복이용권 사용처 확대	81
○ 기타과수 및 과채류 수정별 지원사업 신규 추진	82
○ FTA기금 고품질감귤 생산시설 현대화사업 지침 변경	83
○ 지역브랜드 마케팅 지원사업 대상 및 지원 확대	84
○ 친환경비료[발효액비 등] 지원사업 보조율 상향	85
○ 농산물 직거래 물류비 지원사업 지침 변경	86
○ 친서민 농정시책 지원사업 지침 변경	87
○ 밭작물 중형 농기계 지원사업 지침 변경	88
○ 농지대장 변경 신청 의무화	89
○ 농지이용실태 조사에 따른 행정처분 절차 안내	89
○ 농지법 및 제주특별자치도 농지관리 조례 개정	89
○ 농어촌민박 재난배상책임보험 가입	90

일 반 현 황

1 기구 및 정·현원

○ 기 구(현원) : 39명(4급1, 5급1, 6급10, 7급13, 8급6, 9급5, 공무원 3)

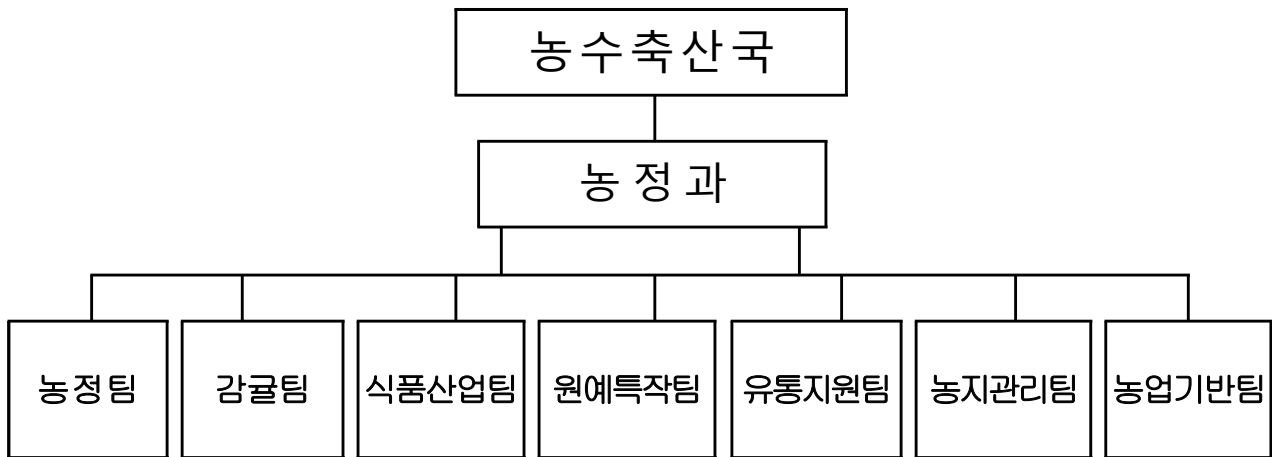

○ 팀별 주요업무

담당별	주요업무	비고
농정팀	○ 농림축산식품사업 총괄, 농업인 단체 육성 ○ 농어촌진흥기금, 농업인 복지 등	
감귤팀	○ 과수산업 육성 총괄, FTA기금 지원사업 총괄 ○ 감귤 유통, 고품질 감귤 생산, 기타과수 지원 등	
식품산업팀	○ 식품산업, 농촌융복합산업화 및 지역브랜드 비대면 마케팅 지원 ○ 직접지불사업(기본형 공익직불, 경관보전, 친환경농업)	
원예특작팀	○ 친환경농업·원예특용작물 육성 지원 ○ 생산시설 및 원예시설 현대화 지원 등	
유통지원팀	○ 농산물 유통 시설·장비 지원 등 ○ 농업재해, 친서민 농정시책 사업 등	
농지관리팀	○ 농지관리, 농업법인 사후관리, 농지전용 ○ 농어촌관광휴양지사업, 농어촌민박	
농업기반팀	○ 배수개선사업·밭기반정비사업 계획수립 및 추진 ○ 농업용 수리시설 유지관리 사업 추진 등	

□ 농업 세력 ('22년)

- 농업조수입 : 7,451억원 ※ 도 전체 1조 8,731억원의 39.8%
- 농업인구 : 17,053호·43,663명 ※ 도 전체(74,465명)의 58.6%
- 경지면적 : 27,547ha(밭 27,547) ※ 도 경지면적(55,957ha)의 49.2%
- 농기계보유 : 8종·17,247대(경운기 7,362, 관리기 5,849, 기타 4,036)

□ 과수분야 ('22년)

- 감귤 : 10,374농가·6,649ha(노지 5183, 가온 30, 월동 302, 만감류 1,134)
- 기타과수 : 546농가·262.9ha(참다래135, 단감 43, 매실 19.5, 블루베리 27 기타 38.4)
- 감귤선과장 : 102개소(농협26, 감협21, 유통인 36, 영농법인19)

□ 밭작물분야 ('22년)

- 식량작물: 7,707농가·9,068ha(콩3,909, 보리1,950, 가래1,000, 감자803, 메밀843, 기타563)
- 월동채소: 8,652농가·7,251ha(양배추1,256, 월동무1,764, 당근1,275, 브로콜리1,014, 기타1,942)
- 원예전문생산단지 : 5개소(화훼 2, 과채 2, 과수 1)
- 친환경농업지구 : 23개소(한림2, 애월7, 구좌5, 조천4, 한경2, 동지역3)
 - 친환경인증 : 744호·1,046ha(유기 307호·457ha, 무농약 437호·589ha)
 - GAP인증 : 1,974호·1,793ha

□ 유통시설 ('22년)

- 농산물산지유통센터 : 19개소(농협 16, 영농법인 3)
- 친환경농산물전문판매장 : 23개소(농협3, 대형매장3, 초록마을8, 생협5, 기타4)

2024년 농수축산국 비전 / 목표 / 전략과제

비전



목표

농어가 경영안정 구축을 통한 1차산업 소득향상

전 략 과 제

실 행 계 획

① 두터운 성장환경 조성으로
탄탄한 농업 실현

- ① 지속가능한 농업·농촌을 일구는 농업인 육성 및 지원
- ② 농업의 다원적 기능과 공익적 가치에 기반한 농가활력 제고
- ③ 과수산업의 안정적 생산기반 확충과 경쟁력 확보
- ④ 고소득 특화작물 단지 집중 육성 및 친환경농업 경쟁력 강화
- ⑤ 농업인력난 해소 및 신속한 재해복구로 농가 경영망 구축
- ⑥ 농가 경영비 절감, 유통 선진화 및 든든한 영농기반 조성
- ⑦ 농지경자유전의 원칙 실현을 위한 합리적인 소유·이용 정립
- ⑧ 농업생산기반 시설 확충을 통한 안전한 영농환경 조성

② 지속가능한 수산업,
경쟁력 있는 어촌 구현

- ① 지속가능한 수산자원조성 및 제주해녀 복지증진 지원
- ② 경영안정 및 안전조업 실현으로 어선어업 경쟁력 강화
- ③ 지역특화 양식품종 육성 및 친환경 수산물 생산체계 강화
- ④ 어항 조성기반 구축 및 지역균형 발전을 통한 도서지역 여건 개선
- ⑤ 다시 찾고싶은 해수욕장 및 청정 제주바다 조성
- ⑥ 활력 넘치는 어촌어항 조성을 위한 어촌특화개발사업 추진

③ 사람·동물·환경이
상생하는 지속 성장
축산업 육성

- ① 축종별 생산성 및 품질향상을 통한 안정적인 소득기반 구축
- ② 민간협업 체계 구축을 통한 악성가축전염병 청정 제주 유지
- ③ 시민과 동물이 상생하는 반려문화 정착 및 동물 복지 증진
- ④ 축산물 위생안전성 확보를 위한 점검체계 운영 및 소비자만 마련
- ⑤ 안정적인 가축분뇨 처리 인프라 확충으로 탄소중립형 축산환경 조성
- ⑥ 시대의 변화에 걸맞는 제주만의 말산업 육성 도모
- ⑦ 양질의 조사료 생산공급 확대를 통한 초지의 공익적 가치 향상

2024년 1차 산업 분야 예산 현황

1 예산 총괄

(단위 : 백만원)

부서별	2024년도 본예산액(A)	전체예산 대비(%)	2023년도 본예산액(A)	전체예산 대비(%)	증감액 (A-B)	증감률 (%)
계	196,554	100	196,684	100	△130	△0.1
농 정 과	114,409	58.2	118,044	60.0	△3,635	△3.1
해 양 수 산 과	53,188	27.1	46,691	23.7	6,497	13.9
축 산 과	28,957	14.7	31,949	16.3	△2,992	△9.4

※ 제주시 전체예산(21,356 억 원) 중 농수축산국 예산은 1,966억 원 → 제주시 9.2% 차지

□ 자원별 현황

(단위 : 백만원)

자원별	부서별 예산편성 상황			
	계	농정과	해양수산과	축산과
계	196,554	114,409	53,188	28,957
국 비	26,577	18,249	6,265	2,063
균 형 발 전	10,912	518	10,394	-
기 금	44,144	33,114	6,146	4,884
도 비	27,477	13,278	7,011	7,188
자 체 재 원	87,444	49,250	23,372	14,822

2024년 주요사업 지원계획

< 일 러 두 기 >

- 본 책자는 제주시가 2024년 본예산을 기준으로 추진 예정인 농업분야 주요 사업 지원계획으로서 농업인, 농업법인 등을 대상으로 사업신청 안내를 위해 작성한 참고 자료입니다.
- 자세한 사항은 각 사업에 따른 지침을 확인 바랍니다.

※ 유 의 사 항

본 책자의 사업별 지원 내용은 향후 중앙부처나 제주특별자치도 등의 사업 지침 변경 또는 제주시 사업계획 수립 과정에서 일부 사업의 경우 사업내용(추진일정·지원대상·지원단가·지원예산 등)이 변경될 수 있습니다.

[농정분야]

1 농업성공대학(원) 운영 지원사업

❖ 급변하는 농업환경에 발맞춰 능동적인 선도 농업인 육성과 농업인 맞춤형 교육 운영으로 교육 권리향상 및 전문역량 강화

□ 지원근거

- 제주특별자치도 농어업·농어촌지원에 관한 기본 조례 제8조

□ 사업내용

- 운영기간 : 2024. 4월 ~ 11월
 - 교육인원 : 500명(농협별 50명 내외 × 10개 농협)
 - 사업비 : 215백만원(도비 150, 자부담 65)
 - 운영주체(안) : 제주시, 농협중앙회 제주시지부
 - 교육장소(안) : 지역농협(농협 회의실 등 활용)
 - 교육운영 : 연간 25주(총 50시간) - 매주 1회(2시간)
 - 교육내용 : 농업경영, 농업 마케팅, 농업 기술교육 등
 - 강사선정 : 농업 관련 학계 전문가 및 선도 농업인 등
- ※ 지역농협 사정에 따라 시간 배정은 달라질 수 있음

□ 신청방법 및 절차

- 수강 신청기간 : 2024. 4월 ~ 5월 ※ 신청기간 별도 공지(신문, 언론 등)
- 신청 접수장소 : 지역농협
 - 지역농협에 비치된 수강신청서 작성 후 제출

문의

제주시 농정과 농정팀(☎ 728-3312, 3311)
농협중앙회 제주시지부(☎ 741-6622) 및 각 지역농협

2

출산농어가도우미 지원사업

- ❖ 여성 농어업인의 출산(예정)으로 인한 영농(어)중단을 방지하고 모성 보호를 통한 삶의 질 향상에 기여

□ 지원근거

- 여성농어업인 육성법 제11조의2(여성농어업인 도우미 지원사업의 시행)
- 제주특별자치도 여성농어업인 육성지원 조례 제11조(사업지원 등)

□ 사업내용

- 추진기간 : 2024. 1월 ~ 12월
 - 사업량 : 12명
 - 사업비 : 87.5백만원(자체재원 70, 자부담 17.5)
 - 지원대상 : 농업경영체 등록이 되어 있고 신청일 기준 90일전부터 영농(어)에 종사하는 출산(예정)한 전업 여성농어업인
 - 지원내용 : 출산(예정) 여성농어업인에게 도우미 이용 금액의 80% 지원
 - 이용범위 : 출산(예정) 여성농어업인이 경영 또는 경작하는 영농(어) 관련 작업에 한함
 - 지원기준
 - 1일 지원액 : 61,600원 ☞ 지원기준단가 77,000원의 80%
 - 1인 최고 한도액 : 5,544,000원 ☞ 61,600원×90일(최대 이용일수)
- ※ 지원기준(지원액, 지원기준단가) 등은 2024년 사업계획 확정시 변경될 수 있음
※ 1일 작업시간 8시간 이상일 경우 1일 이용액 전액, 8시간 미만일 경우 시간급 계산 지원

□ 신청방법 및 절차

- 신청기간 : 연중(수시)
- 신청장소 : 주소지 읍·면사무소, 동 주민센터
- 제출서류 : 신청서, 농업경영체, 의료보험득실확인서 등

문의

제주시 농정과 농정팀(☎ 728-3314, 3311)

3

여성농업인센터 운영 지원사업

- ❖ 여성농업인의 안정적인 영농활동과 농촌정착을 위해 고충상담, 방과 후 아동학습 지도, 교양강좌 및 문화활동 등 지역실정에 맞는 프로그램 지원

□ 지원근거

- 농업·농촌 및 식품산업기본법 제27조(여성농업인의 육성)
- 여성농어업인 육성법 제13조(여성농어업인 관련시설의 설치·운영)

□ 사업내용

- 추진기간 : 2024. 1월 ~ 12월
- 사업량 : 5개소 (한림·애월·김녕·함덕·한경)
- 사업비 : 499백만원(자체재원 499)
- 지원기준 : 개소당 1억원 이내
- 사업내용 : 고충상담, 노인·아동 프로그램운영, 특화프로그램 및 교육·문화프로그램 등

※ 해당지역 거주 여성농어업인은 센터에서 시행하는 각종 문화·복지·교육 프로그램 참여가능

□ 신청방법 및 절차

- 프로그램 수강 신청기간 : 연중(수시)
- 신청접수장소 : 여성농어업인센터 ※ 센터별 프로그램 상이

구 분	한림센터	애월센터	김녕센터	함덕센터	한경센터
주 소	한림북동길 7 한림중앙상가 205호	일주서로 6266	김녕로 7길 14	함덕18길 29	신한로 81
연락처	070-8801-6122	799-1235	783-5031	784-6988	773-1554

문의

제주시 농정과 농정팀(☎ 728-3314, 3311)

4

농업인 안전재해보험 지원사업

- ❖ 장애·질병 등 농작업 시 발생하는 재해에 농업인을 보호하기 위한 상해공제 혜택을 모든 농업인이 받을 수 있도록 공제료 지원

☐ 지원근거

- 농어업인의 안전보험 및 안전재해예방에 관한 법률 제4조

☐ 사업내용

- 추진기간 : 2024. 1월 ~ 12월
- 공제상품명 : 2024 NH농협생명 농업인안전재해보험
- 사 업 비 : 2,020백만원(국비 1,010, 도비 505, 자부담 505)
 - ※ 국비[국가직접지원사업] 50%, 도비 25%, 자부담 25%
 - ※ 공제료는 NH농협생명 제주총국을 통해 일괄 지원 및 정산
- 지원대상 : 공제 가입일 현재 제주시에 주소를 두고, 영농활동 종사하는 만 15세 이상 87세 이하의 농업인 (일부상품 84세)
 - ※ 농업경영체 등록번호가 동일한 농업인 가족이 2인 이상 동시에 가입시 주계약 보험료의 5% 할인
- 가입기간 : 가입일로부터 1년간

☐ 신청방법 및 절차

- 신청기간 : 2024. 2 ~ 12월
- 신청장소 : 거주지 지역농협
- 보험가입 절차: 보험가입신청 → 청약서 작성 → 보험료 납부 → 보험증권 발급

문의

제주시 농정과 농정팀(☎ 728-3314, 3311)

5

농어촌진흥기금 용자 지원사업

- ❖ 농산물 시장 개방 등에 따라 어려움을 겪고 있는 도내 농·어업인의 경영 안정화를 위해 필요한 자금을 장기 저리로 용자지원

□ 설치근거

- 제주특별자치도 설치 및 국제자유도시 조성을 위한 특별법 제267조 제3항
- 제주특별자치도 지역농어촌진흥기금 설치 및 운용조례

□ 사업내용

- 추진기간 : 2024. 1월 ~ 12월
- 용자규모 : 5,000억원(상반기 2,500, 하반기 2,500) ※ 2023년 기준
- 지원대상 : 제주도 내에서 농·임·축·수산업업을 주업으로 하는 농어가 및 생산자단체
- 용자 한도액 [농어가 : 3백만원 이상 1억원 이하 /생산자 단체 : 3백만원 이상 3억원 이하]
- 용자기간 및 상환 : (운전자금) 2년 이내에 상환(1회에 한해 2년 연장)
(시설자금) 3년 거치 5년 균분 상환(10회)
- 용자금의 이율 : 0.7% (용자대상자의 부담이율)

<제외대상>

- ☞ 제주특별자치도에서 지원하여 시행 중인 기금 사업을 받고 있는 자
- ☞ 본인이 국가기관 및 지방자치단체 재직자(교직원 포함)이거나 농(축)·수·산림조합 등 생산자 단체 및 금융기관 상근 임직원
- ☞ 기타 농업 외 소득이 37백만원(전년도 기준) 이상인 자 등

※ 지원기준은 2024년 사업 시행지침 확정 시 변경될 수 있음

□ 신청방법 및 절차

- 신청기간 : 연 2회 (상반기 1~3월 예정, 하반기 7~8월 예정)
- 신청장소 : 주소지 읍·면사무소, 동 주민센터
- 용자취급 금융기관 : 농(축)수협, 제주은행, 새마을금고, 산림조합, 신협
- 신청자 : 농업경영체등록을 한 농어가 및 생산자 단체

문의

제주시 농정과 농정팀(☎ 728-3314, 3311)

6 후계농업경영인 육성 지원사업

- ❖ 농업 발전을 이끌어 나갈 유망한 예비농업인 및 농업 경영인을 발굴하여 일정 기간동안 자금·교육 등을 종합적으로 지원하여 정예 농업 인력으로 육성

□ 지원근거

- 「농어업경영체 육성 및 지원에 관한 법률」 제10조(후계농어업경영인의 선정 및 지원)

□ 사업내용

- 신청기간 : 2023. 12. 26. ~ 2024. 1. 31.
- 신청자격
- (연령) 사업시행년도 기준 만 18세이상 만 50세 미만
※ '24년 사업 신청 가능 연령: 1974.1.1. ~ 2006.12.31. 출생자
 - (영농경력) 영농에 종사한 경력이 없거나 10년 이하
 - (교육실적) 대학의 농업 관련 학과나 농업계 고등학교를 졸업자, 시장·군수·구청장이 인정한 농업 교육기관에서 관련 교육을 이수한 자
 - (병역) 미필자 가능, 단) 후계농 자금대출은 군 복무 완료 후 신청가능
- 지원내용 : 농지구입 및 임차, 시설 설치 및 임차, 낙농분야 추가
쿼터 구입, 기타자금(홈페이지 개발, 농기계 구입비 등)
- ⇒ 사업 대상자 선정 후 5년 이내 사업 추진시 최대 5억원까지
융자지원(상환 : 5년 거치 20년 균등분할상환, 금리 : 고정1.5%)

□ 신청방법 및 절차

- 신청기간 : 2023. 12. 26. ~ 2024. 1. 31.
- 신청장소 : 농림사업정보시스템(Agrix.go.kr) 온라인 신청
- 제출서류 : 신청서 및 사업계획서, 건강자격득실확인서, 학력증명서
또는 농업교육 이수 실적 확인서, 농업경영체등록 확인서,
소득금액증명원, 사업자등록증, 금융기관 신용조사서 등

문의

제주시 농정과 농정팀(☎ 728-3314, 3311)

7 청년농업인 영농정착 지원사업

- ❖ 유능한 인재의 농업 분야 진출을 촉진하는 선순환 체계를 구축하여 농가 경영주의 고령화 추세 완화 등 농업 시스템 개선과 정예 인력 육성

□ 지원근거

- 「농업·농촌 및 식품산업 기본법」 제24조(가족농가의 경영안정과 농업종사자의 육성)
- 「농어업경영체 육성 및 지원에 관한 법률」 제10조(후계농어업경영인의 선정 및 지원)

□ 사업내용

- 신청기간 : 2023. 12. 18. ~ 2024. 1. 31.
- 신청자격
 - 신청년도 현재 만 18세 이상 ~ 만 40세 미만인 자
 - ※ '24년 사업 신청가능 연령: 1984.1.1. ~ 2006.12.31 출생자
 - 「농어업경영체 육성 및 지원에 관한 법률」에 따른 농업경영정보(경영주)를 등록한 독립 경영 3년 이하(독립경영 예정자 포함)의 농업인
 - 사업 신청을 하는 읍·면·동에 실제 거주(주민등록 포함)하는 자
- 지원기간 및 내용

구분	지원 1년차 (2024.4 ~ 2025.3)	지원 2년차 (2025.4 ~ 2026.3)	지원 3년차 (2026.4 ~ 2027.3)	합계
독립경영 1년차	110만원(12개월)	100만원(12개월)	90만원(12개월)	3,600(36)
독립경영 2년차	100만원(12개월)	900만원(12개월)	-	2,280(24)
독립경영 3년차	90만원(12개월)	-	-	1,080(12)

□ 신청방법 및 절차

- 신청기간 : 2023. 12. 18. ~ 2024. 1. 31.
- 신청장소 : 농림사업정보시스템(Agrix.go.kr) 온라인 신청
- 제출서류 : 신청서 및 영농계획서, 본인세대의 건강보험납부 확인서, 가족관계증명서, 병역관련증명서, 사업자등록사실 증명원, 금융기관 신용조사서, 최근 3년 농업교육이수증 등

문의

제주시 농정과 농정팀(☎ 728-3314, 3311)

8

여성농업인 행복이용권 지원사업

- ❖ 문화적 여건이 열악한 농어촌 지역 여성농업인에게 문화 활동 기회 제공으로 삶의 질 향상 및 여성농업인의 자긍심 고취

□ 지원근거

- 「여성농어업인 육성법」 제10조 및 제11조
- 「제주특별자치도 여성농어업인 육성지원 조례」 제10조 및 제11조

□ 사업내용

- 추진기간 : 2024. 1월 ~ 12월
- 사업량 : 15,750명 (도전체)
- 사업비 : 3,150백만원 (도전체)
- 지원기준 : 1인당 200천원
- 지원대상 : 제주특별자치도내 거주(주민등록 필수)하면서 주소를 두고 실제로 영농에 종사하고 있는 여성농업인으로서 사업 시행연도(2024.1.1.) 기준 만 20세 이상~ 만 75세 미만인 자

<제외대상>

- ☞ 본인이 건강보험 직장가입자, 지방세를 체납한 자
- ☞ 허위 또는 부당수령자 중 2년이 경과되지 않은 자
- ☞ 여성농업인 행복이용권 및 문화누리카드 발급 대상자

- 지원내용 : 문화예술 스포츠 활동 등 45개 문화복지 분야에 사용

□ 신청방법 및 절차

- 신청기간 : 2024. 1월 ~ 3월 예정 (※ 별도공고)
- 신청장소 : 주소지 읍·면사무소, 동 주민센터
- 카드발급 절차 : 사업신청서 접수 후 지원대상자 확정 및 카드발급 안내

문의

제주시 농정과 농정팀(☎ 728-3314, 3311)

9

농민수당 지원사업

- ❖ 농민의 농업 활동이 창출하는 공익적 가치를 보장하고 증진하여
지속가능한 농업·농촌 기반조성 및 지역경제 활성화

□ 지원근거

- 지원근거 : 「제주특별자치도 농민수당 지원에 관한 조례」

□ 사업내용

- 추진기간 : 2024. 1월 ~ 12월
○ 사업량 : 42,500명 (도전체)
○ 사업비 : 17,000백만원 (도전체)
○ 지급액 : 1인당 400천원 (지역화폐/탐나는전)
○ 지급대상 : 신청년도 1월 1일 기준 3년이상 계속 제주도에 주소를
두고 실제 거주하며, 2년이상 농업경영정보에 등록되어
있는 전업 농민

<제외대상>

- ☞ 신청일 기준 국민건강보험법 상 직장보험가입자(단, 영농조합법인
및 농업회사법인 직장가입자와 임의계속 가입자는 제외)
☞ 농업외 종합소득금액이 3,700만원 이상인 자
☞ 최근 2년 내 각종 보조금을 부정 수급하였거나 지급제한 기간 내에 있는 자
☞ 최근 2년 내 농지법, 산지관리법 기축전염병 예방법을 위반하여 행정처분을 받은 자
☞ 신청일 기준 지방세 체납자(신청일까지 체납액 완납시 지급대상)

□ 신청방법 및 절차

- 신청기간 : 2024년 1월 ~ 3월 예정 (※ 별도공고)
○ 신청장소 : 주소지 읍·면사무소, 동 주민센터
○ 제출서류 : 신청서, 농업경영체 등록확인서, 건강보험 자격득실확인서,
종합소득금액증명원, 경작사실 확인서, 농민수당 지급동의서
(복지급여 수급자만 해당) 등

※ 지원기준 및 제출서류는 2024년 사업 시행지침 확정에 따라 변경될 수 있음

문의

제주시 농정과 농정팀(☎ 728-3314, 3311)

[감귤(과수) 분야]

1 감귤비가림하우스 지원사업

❖ FTA체결 등 개방 확대에 대응한 고품질 감귤의 연중 생산을 위하여
노지 재배 위주의 생산체계를 시설재배로 전환하여 개방 확대에
대응한 감귤 산업 기반 구축

□ 지원근거

- 자유무역협정 체결에 따른 농어업인 등의 지원에 관한 특별법 제5조

□ 사업내용

- 추진기간 : 2024. 1월 ~ 12월
- 사업량 : 5.0ha
- 사업비 : 2,623백만원(기금 524, 도비 787, 융·자담 1,312)
- 지원대상 : 감귤 비가림하우스 시설을 희망하는 농가
 - ※ 자동개폐기 포함 지원, 빗물이용시설(물탱크) 설치 의무화
- 지원단가
 - 비가림하우스 : 98,541천원/0.2ha
 - 감리비 : 1,733천원/0.2ha,
 - 빗물이용시설 : 31,626천원/개소 *100톤 기준
 - 개폐기 : 200천원/대
- 지원비율 : 기금 20%, 도비 30%, 융자 30%, 자부담 20%
- 지원한도 : 농가당 0.2ha(2,000㎡) 범위 내 지원
 - ※ 지원단가는 2024년 사업계획 확정시(2024. 1월 중) 변경될 수 있음

□ 신청방법 및 절차

- 신청기간 : 2023. 10. 23. ~ 11. 6.(신청마감)
 - ※ 2025년 지원사업 신청기간 : 2024. 10월 예정
- 신청장소 : 제주농협조합공동사업법인(지역농협), 제주감귤농업협동조합
- 제출서류 : 농업경영체등록확인서, 농지대장, 건강보험자격득실확인서, 소득금액증명원, 간발원지정비사업 실적 확인서, 식재년도확인서 등

문의	제주시 농정과 감귤팀(☎ 728-3333, 3331) 제주농협조합공동사업법인(☎ 720-1368) 및 각 지역농협 제주감귤농업협동조합(☎ 735-1933) 및 각 감협 지점
----	--

2 감귤하우스 비상발전기 지원사업

❖ 정전 시 환풍기, 난방기 등 시설·장비의 안정적 가동으로 시설재배 피해 최소화 및 안정적인 영농활동 생산 여건 조성

□ 지원근거

- 자유무역협정 체결에 따른 농어업인 등의 지원에 관한 특별법 제5조

□ 사업내용

- 추진기간 : 2024. 1월 ~ 12월
- 사업량 : 비상발전기 40대
- 사업비 : 463백만원(기금 93, 도비 139, 융·자담 231)
- 지원대상 : 비상발전기 설치를 희망하는 농가
- 지원단가 : (20kw) 10,500천원, (30kw) 11,600천원
 - * 비상발전기 30kw 신청 시 전기 안전관리자 선임할 수 있는 농가만 신청 가능
- 지원비율 : 기금 20%, 도비 30%, 융자 30%, 자부담 20%
- 지원한도 : 농가당 0.5ha 범위 내 개소당 1대씩 최대 2대 지원
 - ※ 지원단가는 2024년 사업계획 확정시(2024. 1월 중) 변경될 수 있음

□ 신청방법 및 절차

- 신청기간 : 2023. 10. 23. ~ 11. 6.(신청마감)
 - ※ 2025년 지원사업 신청기간 : 2024. 10월 예정
- 신청장소 : 제주농협조합공동사업법인(지역농협), 제주감귤농업협동조합
- 제출서류 : 농업경영체등록확인서, 농지대장, 건강보험자격득실확인서, 소득금액증명원, 간발원지정비사업 실적 확인서, 식재년도확인서 등

문의

제주시 농정과 감귤팀(☎ 728-3333, 3331)
제주농협조합공동사업법인(☎ 720-1368) 및 각 지역농협
제주감귤농업협동조합(☎ 735-1933) 및 각 감협 지점

3 감귤하우스 자동개폐기 지원사업

- ❖ 갑작스러운 날씨 변화에 따른 하우스 창을 여닫는 불편 해소 및 자동으로 대처함으로써 농업재해 위험 감소와 농가의 안전한 영농 생산 여건 조성

□ 지원근거

- 자유무역협정 체결에 따른 농어업인 등의 지원에 관한 특별법 제5조

□ 사업내용

- 추진기간 : 2024. 1월 ~ 12월
- 사업량 : 23.0ha
- 사업비 : 438백만원(기금 88, 도비 131, 융·자담 219)
- 지원대상 : 감귤하우스 자동개폐기 시설을 희망하는 농가
- 지원단가 : 1ha당 18,400천원(92대 기준) ☞ 대당 200천원
- 지원비율 : 기금 20%, 도비 30%, 융자 30%, 자부담 20%
- 지원한도 : 농가당 1ha(92대) 범위 내 지원

※ 지원단가는 2024년 사업계획 확정시(2024. 1월 중) 변경될 수 있음

□ 신청방법 및 절차

- 신청기간 : 2023. 10. 23. ~ 11. 6.(신청마감)
- ※ 2025년 지원사업 신청기간 : 2024. 10월 예정
- 신청장소 : 제주농협조합공동사업법인(지역농협), 제주감귤농업협동조합
- 제출서류 : 농업경영체등록확인서, 농지대장, 건강보험자격득실확인서, 소득금액증명원, 간발원지정비사업 실적 확인서, 식재년도확인서 등

문의	제주시 농정과 감귤팀(☎ 728-3333, 3331) 제주농협조합공동사업법인(☎ 720-1368) 및 각 지역농협 제주감귤농업협동조합(☎ 735-1933) 및 각 감협 지점
----	--

4 감귤 노후하우스 개보수 지원사업

- ❖ 노후화된 감귤 하우스의 개보수에 필요한 자재와 인건비를 지원함으로써 농가의 영농경비 부담 완화

□ 지원근거

- 자유무역협정 체결에 따른 농어업인 등의 지원에 관한 특별법 제5조

□ 사업내용

- 추진기간 : 2024. 1월 ~ 12월
- 사업량 : 23.0ha
- 사업비 : 2,326백만원(기금 465, 도비 698, 읍·자담, 1,163)
- 지원대상 : 보조금을 받지 않은 20년 이상 된 노후하우스 개보수 지원을 희망하는 농가
 - * 본인 소유 토지만 신청 가능
 - * 농업경영체 상 시설하우스 면적 6,600㎡ 이하 농가 우선 추진
 - * 방치 및 농수산식 하우스는 지원 제외
- 지원단가 : 47,188천원/0.5ha
- 지원비율 : 기금 20%, 도비 30%, 읍자 30%, 자부담 20%
- 지원한도 : 농가당 0.5ha 범위 내 지원
 - ※ 지원단가는 2024년 사업계획 확정시(2024. 1월 중) 변경될 수 있음

□ 신청방법 및 절차

- 신청기간 : 2023. 10. 23. ~ 11. 6.(신청마감)
 - ※ 2025년 지원사업 신청기간 : 2024. 10월 예정
- 신청장소 : 제주농협조합공동사업법인(지역농협), 제주감귤농업협동조합
- 제출서류 : 농업경영체등록확인서, 농지대장, 건강보험자격득실확인서, 소득금액증명원, 간발원지정비사업 실적 확인서, 식재년도확인서 등

문의

제주시 농정과 감귤팀(☎ 728-3333, 3331)
제주농협조합공동사업법인(☎ 720-1368) 및 각 지역농협
제주감귤농업협동조합(☎ 735-1933) 및 각 감협 지점

5

감귤원(하우스, 노지) 관수시설 지원사업

- ❖ 관수시설을 지원하여 인위적 수분 조절 및 농약 살포 등 고품질 안전과실 생산과 생산비 절감 및 생산성 향상 기반 구축

□ 지원근거

- 자유무역협정 체결에 따른 농어업인 등의 지원에 관한 특별법 제5조

□ 사업내용

- 추진기간 : 2024. 1월 ~ 12월
 ○ 사업량 : 15ha
 ○ 사업비 : 319백만원(기금 64, 도비 96, 읍·자담 159)
 ○ 지원대상 : 감귤원(하우스, 노지)내 관수시설을 희망하는 농가
 ○ 지원단가
- | | |
|-------------------------------|-------------------------------|
| - 하우스 수동 스프링클러: 19,906천원/ha | - 하우스 수동 점적관수: 10,778천원/ha |
| - 하우스 승강형 스프링클러 : 59,240천원/ha | - 노지감귤원 스프링클러 : 13,420천원/ha |
| - 노지감귤원 수동 점적관수 : 10,778천원/ha | - 노지감귤원 승강형 살포기 : 41,160천원/ha |
- ※ 자동 스프링클러 및 자동 점적관수 단가 산정 후 추가 예정
- 지원비율 : 기금 20%, 도비 30%, 읍자 30%, 자부담 20%
- 지원한도
- (노 지) : 농가당 2ha(단, 승강형 살포기는 농가당 1ha)
 - (하우스) : 농가당 1ha(단, 승강형 살포기는 농가당 0.5ha)
- ※ 지원단가는 2024년 사업계획 확정시(2024. 1월 중) 변경될 수 있음

□ 신청방법 및 절차

- 신청기간 : 2023. 10. 23. ~ 11. 6.(신청마감)
 ※ 2025년 지원사업 신청기간 : 2024. 10월 예정
- 신청장소 : 제주농협조합공동사업법인(지역농협), 제주감귤농업협동조합
- 제출서류 : 농업경영체등록확인서, 농지대장, 건강보험자격득실확인서, 소득금액증명원, 간발원지정비사업 실적 확인서, 식재년도확인서 등

문의

제주시 농정과 감귤팀(☎ 728-3332, 3331)

제주농협조합공동사업법인(☎ 720-1368) 및 각 지역농협

제주감귤농업협동조합(☎ 735-1933) 및 각 감협 지점

6

감귤원 방풍망시설 지원사업

- ❖ 방풍망 설치로 강풍과 병해충에 따른 피해를 예방하고 투광율 향상 및 작업편의를 제공하여 안정적인 영농활동 생산기반 조성

□ 지원근거

- 자유무역협정 체결에 따른 농어업인 등의 지원에 관한 특별법 제5조

□ 사업내용

- 추진기간 : 2024. 1월 ~ 12월
- 사업량 : 12ha
- 사업비 : 347백만원(기금 69, 도비 104, 융·자담 174)
- 지원대상 : 노지감귤원에 방풍망시설 설치를 희망하는 농가
- 지원단가 : 25,182천원/1ha(500m기준) ☞ m당 50,365원
 - ※ 원지정비사업 신청농가 및 사업완료('19 ~ '23년)에 한하여 500m(0.5ha) 기준으로 지원 가능(중간 구간 설치 가능)
- 지원비율 : 기금 20%, 도비 30%, 융자 30%, 자부담 20%
- 지원한도 : 농가당 총 사업량이 60m이상인 경우 지원
 - ※ 지원단가는 2024년 사업계획 확정시(2024. 1월 중) 변경될 수 있음

□ 신청방법 및 절차

- 신청기간 : 2023. 10. 23. ~ 11. 6.(신청마감)
 - ※ 2025년 지원사업 신청기간 : 2024. 10월 예정
- 신청장소 : 제주농협조합공동사업법인(지역농협), 제주감귤농업협동조합
- 제출서류 : 농업경영체등록확인서, 농지대장, 건강보험자격득실확인서, 소득금액증명원, 간발원지정비사업 실적 확인서, 식재년도확인서 등

문의

제주시 농정과 감귤팀(☎ 728-3332, 3331)
 제주농협조합공동사업법인(☎ 720-1368) 및 각 지역농협
 제주감귤농업협동조합(☎ 735-1933) 및 각 감협 지점

7 감귤원 농산물운반시설 지원사업

❖ 고령화된 농촌의 작업환경 개선 및 인력난 해소와 노동력 절감을 통한 영농 환경 개선으로 감귤농가 소득증대

□ 지원근거

○ 자유무역협정 체결에 따른 농어업인 등의 지원에 관한 특별법 제5조

□ 사업내용

- 추진기간 : 2024. 1월 ~ 12월
- 사업량 : 11ha
- 사업비 : 140백만원(기금 28, 도비 42, 융·자담 70)
- 지원대상 : 감귤원에 농산물운반시설 설치를 희망하는 농가
- 지원단가 : 사업장 1개소당 운반기 1대 지원
 - (동력) 5,780천원/0.5ha (운반기 3,800, 레일 1,980)
 - (무동력) 4,156천원/0.5ha (운반기 679, 레일 3,477)
- 지원비율 : 기금 20%, 도비 30%, 융자 30%, 자부담 20%
- 지원한도 : 농가당 노지감귤원은 2ha, 시설하우스는 1ha 범위 내 지원
 - ※ 지원단가는 2024년 사업계획 확정시(2024. 1월 중) 변경될 수 있음

□ 신청방법 및 절차

- 신청기간 : 2023. 10. 23. ~ 11. 6.(신청마감)
 - ※ 2025년 지원사업 신청기간 : 2024. 10월 예정
- 신청장소 : 제주농협조합공동사업법인(지역농협), 제주감귤농업협동조합
- 제출서류 : 농업경영체등록확인서, 농지대장, 건강보험자격득실확인서, 소득금액증명원, 간발원지정비사업 실적 확인서, 식재년도확인서 등

문의

제주시 농정과 감귤팀(☎ 728-3332, 3331)
 제주농협조합공동사업법인(☎ 720-1368) 및 각 지역농협
 제주감귤농업협동조합(☎ 735-1933) 및 각 감협 지점

8 감귤하우스 무인방제시설 지원사업

- ❖ 하우스 내 자동화된 병해충 방제시설 설치로 노동력을 절감하고
농약 방제에 따른 안전성 확보로 감귤농가 영농환경 개선

□ 지원근거

- 자유무역협정 체결에 따른 농어업인 등의 지원에 관한 특별법 제5조

□ 사업내용

- 추진기간 : 2024. 1월 ~ 12월
- 사업량 : 28ha
- 사업비 : 1,745백만원(기금 349, 도비 524, 융자담 872)
- 지원대상 : 감귤하우스 내 무인방제시설 설치를 희망하는 농가
- 지원단가
 - 무인방제시설(일반) : 54,200천원/ha
 - ※ 시공업체별 시공방법 다양하여 지원단가 한도내에 시공업체의 견적가격에 따라 농가가 선택하여 사업 추진
 - 무인방제시설(이동식) : 16,680천원/ha
 - 감리비(총사업비 50백만원 이상) : 1,544천원/ha
- 지원비율 : 기금 20%, 도비 30%, 융자 30%, 자부담 20%
- 지원한도 : 1ha 범위 내 지원
 - ※ 지원단가는 2024년 사업계획 확정시(2024. 1월 중) 변경될 수 있음

□ 신청방법 및 절차

- 신청기간 : 2023. 10. 23. ~ 11. 6.(신청마감)
 - ※ 2025년 지원사업 신청기간 : 2024. 10월 예정
- 신청장소 : 제주농협조합공동사업법인(지역농협), 제주감귤농업협동조합
- 제출서류 : 농업경영체등록확인서, 농지대장, 건강보험자격득실확인서, 소득금액증명원, 간벌원지정비사업 실적 확인서, 식재년도확인서 등

문의	제주시 농정과 감귤팀(☎ 728-3333, 3331) 제주농협조합공동사업법인(☎ 720-1368) 및 각 지역농협 제주감귤농업협동조합(☎ 735-1933) 및 각 감협 지점
----	--

9 감귤하우스 환풍기시설 지원사업

- ❖ 여름철 일시적 기온상승에 따른 고온 및 재해발생 사전 예방으로 안정적인 영농활동 보장과 하우스 내 작물 생육환경 개선

□ 지원근거

- 자유무역협정 체결에 따른 농어업인 등의 지원에 관한 특별법 제5조

□ 사업내용

- 추진기간 : 2024. 1월 ~ 12월
- 사업량 : 30ha
- 사업비 : 709백만원(기금 142 도비 212 융자담 355)
- 지원대상 : 감귤하우스 내 환풍기시설 설치를 희망하는 농가
- 지원단가 : 0.5ha당 10,270천원(13대 기준) ☞ 대당 790천원
- 지원비율 : 기금 20%, 도비 30%, 융자 30%, 자부담 20%
- 지원한도 : 농가당 0.5ha(13대) 범위내 지원

※ 지원단가는 2024년 사업계획 확정시(2024. 1월 중) 변경될 수 있음

□ 신청방법 및 절차

- 신청기간 : 2023. 10. 23. ~ 11. 6.(신청마감)
- ※ 2025년 지원사업 신청기간 : 2024. 10월 예정
- 신청장소 : 제주농협조합공동사업법인(지역농협), 제주감귤농업협동조합
- 제출서류 : 농업경영체등록확인서, 농지대장, 건강보험자격득실확인서, 소득금액증명원, 간발원지정비사업 실적 확인서, 식재년도확인서 등

문의

제주시 농정과 감귤팀(☎ 728-3335, 3331)
 제주농협조합공동사업법인(☎ 720-1368) 및 각 지역농협
 제주감귤농업협동조합(☎ 735-1933) 및 각 감협 지점

10 감귤원 원지정비(우량품종갱신, 성목이식) 지원사업

- ❖ 노지감귤 관행 재배로는 품질(당도) 향상에 한계가 있어, 기존 관행 재배 과원을 고당도 감귤 생산이 가능한 과원으로 조성

□ 지원근거

- 자유무역협정 체결에 따른 농어업인 등의 지원에 관한 특별법 제5조

□ 사업내용

- 추진기간 : 2024. 1월 ~ 12월
 - 사업량 : 33ha
 - 사업비 : 3,634백만원(기금 727, 도비 1,817, 융·자담 1,090)
 - 지원대상 : 감귤원의 원지정비(우량품종갱신, 성목이식)를 희망하는 농가
 - 지원단가
 - 우량품종갱신사업 : 90,006천원/ha
 - 성목이식사업 : 78,182천원/ha
 - 지원비율 : 기금 20%, 도비 50%, 융자 20% 자부담 10%
 - 지원한도 : 농가당 노지감귤원은 제한없음, 시설하우스는 1ha 범위 내 지원
(노지, 시설 모두 최소 1,000㎡이상 지원)
- ※ 지원단가는 2024년 사업계획 확정시(2024. 1월 중) 변경될 수 있음

□ 신청방법 및 절차

- 신청기간 : 2023. 10. 23. ~ 11. 6.(신청마감)
 - ※ 2025년 지원사업 신청기간 : 2024. 10월 예정
- 신청장소 : 제주농협조합공동사업법인(지역농협), 제주감귤농업협동조합
- 제출서류 : 농업경영체등록확인서, 농지대장, 건강보험자격득실확인서, 소득금액증명원, 간벌원지정비사업 실적 확인서, 식재년도확인서 등

문의	제주시 농정과 감귤팀(☎ 728-3334, 3331) 제주농협조합공동사업법인(☎ 720-1368) 및 각 지역농협 제주감귤농업협동조합(☎ 735-1933) 및 각 감협 지점
----	--

11 감귤하우스 송풍팬시설 지원사업

❖ 하우스 내부온도를 일정하게 유지하여 작물 생육환경 개선 및 냉해 방지를 통한 안정적인 영농활동 및 고품질 감귤 생산여건 조성

□ 지원근거

- 자유무역협정 체결에 따른 농어업인 등의 지원에 관한 특별법 제5조

□ 사업내용

- 추진기간 : 2024. 1월 ~ 12월
- 사업량 : 23ha
- 사업비 : 683백만원(기금 137, 도비 205, 융·자담 341)
- 지원대상 : 감귤하우스 내 송풍팬시설 설치를 희망하는 농가
- 지원단가
 - 송풍팬 : 12,920천원/0.5ha(130W 38대, 50~60W 76대)
 - 공기교반기 : 13,680천원/0.5ha(130W 38대, 50~60W 76대)
- 지원비율 : 기금 20%, 도비 30%, 융자 30%, 자부담 20%
- 지원한도 : 농가당 0.5ha 범위내 지원
 - ※ 지원단가는 2024년 사업계획 확정시(2024. 1월 중) 변경될 수 있음

□ 신청방법 및 절차

- 신청기간 : 2023. 10. 23. ~ 11. 6.(신청마감)
 - ※ 2025년 지원사업 신청기간 : 2024. 10월 예정
- 신청장소 : 제주농협조합공동사업법인(지역농협), 제주감귤농업협동조합
- 제출서류 : 농업경영체등록확인서, 농지대장, 건강보험자격득실확인서, 소득금액증명원, 간벌원지정비사업 실적 확인서, 식재년도확인서 등

문의	제주시 농정과 감귤팀(☎ 728-3335, 3331) 제주농협조합공동사업법인(☎ 720-1368) 및 각 지역농협 제주감귤농업협동조합(☎ 735-1933) 및 각 감협 지점
----	--

12 감귤하우스 재해예방용 농업용 난방기 지원사업

❖ 겨울철 일시적 기온 하강에 따른 감귤 동해 및 냉해 등 자연재해 사전 예방으로 고품질 감귤 안정생산 기반 구축

□ 지원근거

- 자유무역협정 체결에 따른 농어업인 등의 지원에 관한 특별법 제5조

□ 사업내용

- 추진기간 : 2024. 1월 ~ 12월
 - 사업량 : 45대
 - 사업비 : 481백만원(기금 96, 도비 144, 융·자담 241)
 - 지원대상 : 감귤하우스에 재해예방용 농업용 난방기 설치를 희망하는 농가
 - 지원단가 : (20만kcal) 8,000천원, (25만kcal) 9,000천원, (30만kcal) 10,000천원
 - 지원비율 : 기금 20%, 도비 30%, 융자 30%, 자부담 20%
 - 지원한도 : 농가당 0.5ha 범위 내 개소당 1대씩 최대 2대 지원
- ※ 지원단가는 2024년 사업계획 확정시(2024. 1월 중) 변경될 수 있음

□ 신청방법 및 절차

- 신청기간 : 2023. 10. 23. ~ 11. 6.(신청마감)
- ※ 2024년 지원사업 신청기간 : 2024. 10월 예정
- 신청장소 : 제주농협조합공동사업법인(지역농협), 제주감귤농업협동조합
- 제출서류 : 농업경영체등록확인서, 농지대장, 건강보험자격득실확인서, 소득금액증명원, 간발원지정비사업 실적 확인서, 식재년도확인서 등

문의	제주시 농정과 감귤팀(☎ 728-3333, 3331) 제주농협조합공동사업법인(☎ 720-1368) 및 각 지역농협 제주감귤농업협동조합(☎ 735-1933) 및 각 감협 지점
----	--

13 감귤하우스 보온커튼시설 지원사업

❖ 겨울철 일시적 기온 하강에 따른 냉해·동해 재해 발생 사전 예방으로 하우스 시설 내 작물 보호를 통한 안정적인 영농환경 조성

□ 지원근거

- 자유무역협정 체결에 따른 농어업인 등의 지원에 관한 특별법 제5조

□ 사업내용

- 추진기간 : 2024. 1월 ~ 12월
- 사업량 : 10.0ha
- 사업비 : 1,265백만원(기금 253, 도비 379, 융자담 633)
- 지원대상 : 감귤하우스 내 보온커튼 설치를 희망하는 농가
- 지원단가
 - 보온커튼 : 55,000천원/0.5ha
 - 감리비 : 1,567천원/0.5ha
- 지원비율 : 기금 20%, 도비 30%, 융자 30%, 자부담 20%
- 지원한도 : 농가당 0.5ha 범위 내 지원
 - ※ 지원단가는 2024년 사업계획 확정시(2024. 1월 중) 변경될 수 있음

□ 신청방법 및 절차

- 신청기간 : 2023. 10. 23. ~ 11. 6.(신청마감)
 - ※ 2025년 지원사업 신청기간 : 2024. 10월 예정
- 신청장소 : 제주농협조합공동사업법인(지역농협), 제주감귤농업협동조합
- 제출서류 : 농업경영체등록확인서, 농지대장, 건강보험자격득실확인서, 소득금액증명원, 간발원지정비사업 실적 확인서, 식재년도확인서 등

문의

제주시 농정과 감귤팀(☎ 728-3333, 3331)
제주농협조합공동사업법인(☎ 720-1368) 및 각 지역농협
제주감귤농업협동조합(☎ 735-1933) 및 각 감협 지점

14 (FTA기금) 과수분야 스마트팜 지원사업

❖ FTA기금 고품질감귤 생산시설 현대화사업 지역별·품목별 맞춤형 사업으로 ICT 융복합 시설과 정보시스템 지원으로 첨단 농업 기반 구축

□ 지원근거

- 자유무역협정 체결에 따른 농어업인 등의 지원에 관한 특별법 제5조

□ 사업내용

- 추진기간 : 2024. 1월 ~ 12월
- 사업량 : 5.0ha
- 사업비 : 115백만원(기금 23, 도비 34, 융·자담 58)
- 지원대상 : ICT 융복합 시설 적용이 가능한 감귤 재배 농가
 - * 하우스 시설 장비 등 완비한 경영체
- 지원단가 : 20,000천원/0.5ha
- 지원비율 : 기금 20%, 도비 30%, 융자 30%, 자부담 20%
- 지원한도 : 농가당 0.5ha 범위 내 지원
 - ※ 지원단가는 2024년 사업계획 확정시(2024. 1월 중) 변경될 수 있음
- 지원내용 : ICT 융복합 시설장비 및 정보시스템(필수)+ ICT 연계를 위해 필요한 시설·장비(선택)

□ 신청방법 및 절차

- 신청기간 : 2023. 10. 23. ~ 11. 6.(신청마감)
 - ※ 2025년 지원사업 신청기간 : 2024. 9월 ~ 10월 예정
- 신청장소 : 제주농협조합공동사업법인(지역농협), 제주감귤농업협동조합
- 제출서류 : 농업경영체등록확인서, 농지대장, 건강보험자격득실확인서, 소득금액증명원, 간발원지정비사업 실적 확인서, 식재년도확인서 등

문의	제주시 농정과 감귤팀(☎ 728-3333, 3331) 제주농협조합공동사업법인(☎ 720-1368) 및 각 지역농협 제주감귤농업협동조합(☎ 735-1933) 및 각 감협 지점
----	--

15 감귤원 원지정비 고품질감귤 생산자재 지원사업

- ❖ 생산성이 낮은 고령목, 당도와 품질이 떨어지는 감귤원 등을 원지정비(품종갱신 및 성목이식) 추진 시 농가소득 부재에 따른 생산비 보전

☐ 지원근거

- 제주특별자치도 농어업·농어촌 지원에 관한 기본조례 제7조

☐ 사업내용

- 추진기간 : 2024. 1월 ~ 12월
- 사업량 : 42.9ha
- 사업비 : 300백만원(자체재원 300)
- 지원대상 : FTA기금 감귤원 원지정비사업 완료 농가
 - 성목이식 필지 2년, 품종갱신 필지 3년 지원
- 지원내용 : 원지정비(성목이식 및 품종갱신) 참여 필지 생산비 보전
- 지원단가 : 7,000천원/ha (㎡당 700원)

☐ 신청방법 및 절차

- 신청기간 : 2024. 1월~ 11월
- 신청장소 : 제주시 농정과(농지소재지 읍면동)
- 제출서류 : 사업신청서, 본인 명의 통장 사본

문의

제주시 농정과 감귤팀(☎ 728-3334, 3331)

16 감귤원 방풍수 정비 지원사업

- ❖ 감귤원에 식재한 방풍수가 높게 자라 경관을 해치고 햇빛투과 감소, 양분경합 등으로 인근 감귤원 피해 발생에 따라 정비를 통해 고품질 감귤 생산기반 구축

☐ 지원근거

- 제주특별자치도 감귤생산 및 유통에 관한 조례 제7조

☐ 사업내용

- 추진기간 : 2024. 1월 ~ 12월
- 사업량 : 19,212본
- 사업비 : 667백만원(도비 600, 자부담 67)
- 지원대상 : 농업경영체에 등록된 농가 중 사업 희망농가
- 지원단가 : 밑둥절단 23,000원/본, (선택사항)파쇄작업 12,000원/그루
- 지원내용 : 방풍수 밑둥 제거 및 절단목 정리 지원
- 지원비율 : 도비 90%, 자부담 10%

☐ 신청방법 및 절차

- 신청기간 : 2023. 12. 28. ~ 2024. 1. 11.
- 신청장소 : 토지(과원) 소재지 읍·면사무소 및 동주민센터
- 제출서류 : 사업신청서, 방풍수 정비동의서(임차일 경우), 지방세 완납증명서, 농업경영체등록확인서

문의

제주시 농정과 감귤팀(☎ 728-3332, 3331)

17 노지한라봉 봉지피복 지원사업

❖ 노지 한라봉 산 함량 및 당도의 균일성을 증진하고 동해 피해 및 병충해 사전 예방으로 고품질 감귤 생산을 통한 농가소득 증대 도모

☐ 지원근거

- 제주특별자치도 감귤생산 및 유통에 관한 조례 제7조

☐ 사업내용

- 추진기간 : 2024. 1월 ~ 12월
- 사업량 : 126상자(상자당 2,000매)
- 사업비 : 16.7백만원(도비 10, 자부담 6.7)
- 지원대상 : 농업경영체상 노지한라봉 재배면적이 330㎡이상인 농가
- 지원단가 : 132천원/상자
- 지원비율 : 자체재원 60%, 자부담 40%

☐ 신청방법 및 절차

- 신청기간 : 2024. 1. 3. ~ 1. 18.
- 신청장소 : 토지(과원)소재지 읍·면사무소 및 동주민센터
- 제출서류 : 사업신청서, 농업경영체등록확인서, 종합소득금액증명원, 지방세 완납증명서, 견적서, 기타 증빙서류 등

문의

제주시 농정과 감귤팀(☎ 728-3335, 3331)

18 감귤원 토양피복재배 지원사업

❖ 감귤원 토양피복 재배를 통한 고당도 감귤 생산으로 품질 및 가격 차별화로 농가 조수입 증대 및 고품질 감귤 안정생산 기반 조성

□ 지원근거

- 제주특별자치도 감귤생산 및 유통에 관한 조례 제7조

□ 사업내용

- 추진기간 : 2024. 1월 ~ 12월
- 사업량 : 27.4ha
- 사업비 : 833백만원(도비 500, 자부담 333)
- 지원대상 : 원지정비 사업, 1/2간별 과원, 경사지 감귤원 등 과원여건이 토양피복 시설에 적합한 노지 온주감귤 감귤원 경영 농가
- ※ 원지정비 지원사업 참여 과원 우선 지원 후 잔여 예산으로 일반농가 대상 토양피복에 적합한 과원 지원

○ 지원내용 및 단가

<일반농가>

- 타이벡: 30,312천원/ha(토양피복 19,472 점적관수시설 10,840)
- 하이브릭스, 트러스: 25,020천원/ha(토양피복 14,180 점적관수시설 10,840)

<원지정비농가>

- 타이벡: 35,472천원/ha(토양피복 22,112 점적관수시설 13,360)
- 하이브릭스, 트러스: 29,004천원/ha(토양피복 15,644 점적관수시설 13,360)
- 우산식지주대: 10,240천원/0.5ha ※ 성목이식 3년차 사업 대상지만 해당

- 지원비율 : 도비 60%, 자부담 40%

- 지원한도 : 농가당 1ha까지 지원(원지정비 실시한 필지는 제한없음)

□ 신청방법 및 절차

- 신청기간 : 2023. 12. 28 ~ 2024. 1. 11.
- 신청장소 : 토지(과원)소재지 읍·면사무소 및 동주민센터
- 제출서류 : 사업신청서, 농업경영체 등록확인서, 종합소득금액증명원, 지방세완납증명서, 기타 증빙서류 등

문의

제주시 농정과 감귤팀(☎ 728-3332, 3331)

19 수출용 감귤 포장재비 지원사업

- ❖ 감귤 수출에 참여하는 생산자단체 및 농업법인에 대하여 수출용 감귤 포장재비를 지원하여 물류비 부담 경감으로 감귤 수출 확대 및 가격안정 도모

☐ 지원근거

- 제주특별자치도 감귤생산 및 유통에 관한 조례 제7조

☐ 사업내용

- 추진기간 : 2024. 1월 ~ 12월
- 사업량 : 280,000매
- 사업비 : 280백만원(도비 140, 자부담 140)
- 지원대상 : 생산자단체 및 농업법인(총 출자금 1억원 이상)
- 지원비율 : 자체재원 50%, 자부담 50%
 - 지원한도 : 1,000원/상자당 *보조금 기준
 - 지원자재 : 골판지 및 플라스틱 감귤상자(3kg이하 소포장상자 제외)

☐ 신청방법 및 절차

- 신청기간 : 2024. 1. 3. ~ 1. 18.
- 신청장소 : 제주시 농정과
- 신청방법 : 사업신청서 작성·제출
- 제출서류 : 사업신청서, 사업계획서, 단체소개서, 견적서, 포장상자 도안(안), 출자금 확인서류

문의

제주시 농정과 감귤팀(☎ 728-3335, 3331)

20 고품질 감귤 출하조절 장려금 지원사업

- ❖ 만감류(한라봉, 천혜향)의 완숙 시기 이후 고품질 만감류 출하를 유도하여 물량 조절 및 가격 경쟁력 확보를 도모하고 이에 따른 참여농가의 가격 불확실성, 감모, 기상적 여건에 대한 부담 경감을 위해 장려금 지급

☐ 지원근거

- 제주특별자치도 감귤생산 및 유통에 관한 조례 제7조

☐ 사업내용

- 추진기간 : 2024. 1. ~ 12월
 ○ 사업량 : 800톤
 ○ 사업비 : 400백만원
 ○ 지원대상 : 감귤의무자조금을 납부하고 품질기준 이상의 만감류(레드향, 한라봉, 천혜향, 황금향, 카라향)를 지역 농·감협으로 계통출하* 하는 농가 (군납, 수출 포함) * 수탁 물량에 대해서만 지원
 - 품종별 지원대상 품질기준

구 분	당 도	산 도(%)	무 계(g)	출하시기
한라봉	13 ° Bx 이상	1.1 이하	250	'24. 01. 01. ~ '24. 12. 15.
천혜향	13 ° Bx 이상	1.1 이하	200	
레드향	14 ° Bx 이상	1.1 이하	200	
카라향	14 ° Bx 이상	1.1 이하	130	
황금향	12 ° Bx 이상	1.0 이하	200	

- 지원한도 : 3kg/㎡, 농가당 10,000kg이내 (※ 합격물량기준)
 - (광센서 선별기) 500원/kg 이내
 ○ 지원비율 : 자체재원 100% (정액지원)

☐ 신청방법 및 절차

- 신청기간 : 2024. 1. 2. ~ 1. 16.
 ○ 신청장소 : 각 지역 농·감협 유통센터, APC등
 ○ 제출서류 : 사업신청서, 지방세완납증명서, 감귤의무자조금 완납증명서, 통장사본

문의

제주시 농정과 감귤팀(☎ 728-3335, 3331)

21 기타과수 생산시설 현대화사업

❖ 감귤이외 기타과수 재배농가의 경쟁력 강화를 위한 장비 및 재해예방용 시설 지원으로 감귤 대체 작물 육성 및 고품질 과실 생산기반 구축

□ 지원근거

- 제주특별자치도 농어업·농어촌 지원에 관한 기본조례 제8조

□ 사업내용

- 추진기간 : 2024. 1월 ~ 12월
- 사업량 : 11개 사업(자동개폐기, 환풍기, 송풍팬, 온풍난방기 등)
- 사업비 : 417백만원(도비 250, 자부담 167)
- 지원내용 : 11개사업(비상발전기, 자동개폐기, 관수시설, 농산물운반시설, 무인방제시설, 환풍기, 송풍팬, 난방기, 보온커튼, 제습기, 재난방지시스템)
 - ※ 제습기 시설, 재난방지시스템 시설 외 세부사업별 지원 기종 및 단가, 시공업체 자격 기준 등은 「2024년 FTA기금 고품질감귤 생산시설 현대화사업」 추진 계획에 준함
- 지원대상 : 기타과수 재배농가 중 사업 희망 농가
- 지원비율 : 도비 60%, 자부담 40%

□ 신청방법 및 절차

- 신청기간 : 2024. 1월초
- 신청장소 : 과원 소재지 읍·면사무소 및 동주민센터
- 제출서류 : 사업신청서, 농업경영체 등록확인서, 건강보험자격득실확인서, 지방세 완납증명서, 기타 증빙서류 등

문의

제주시 농정과 감귤팀(☎ 728-3332, 3331)

22 키위 스피드스프레이어 지원사업

❖ 키위 재배 환경에 적합한 병해충 방제용 스피드스프레이어(SS기) 지원을 통한 노동력 절감 및 키위 안정생산 기반 구축

☐ 지원근거

- 제주특별자치도 농어업·농어촌 지원에 관한 기본조례 제8조

☐ 사업내용

- 추진기간 : 2024. 1월 ~ 12월
- 사업량 : 6대
- 사업비 : 167백만원(도비 100, 자부담 67)
- 지원내용 : 키위 스피드스프레이어(SS기) 지원
- 지원대상 : 키위 재배 농가 중 사업 희망농가
- 지원비율 : 도비 60%, 자부담 40%

☐ 신청방법 및 절차

- 신청기간 : 2024. 1. 3. ~ 1. 18.
- 신청장소 : 과원 소재지 읍·면사무소 및 동주민센터
- 제출서류 : 사업신청서, 농업경영체 등록확인서, 건강보험자격득실확인서, 지방세 완납증명서, 견적서, 기타 증빙서류 등

문의

제주시 농정과 감귤팀(☎ 728-3332, 3331)

23 기타과수 및 과채류 수정별 지원사업

- ❖ 인공수정 인력과 경비를 절감하고 기형과 발생률 감소를 통한 고품질 농산물 생산으로 농가 소득 증대 도모

☐ 지원근거

- 제주특별자치도 농어업·농어촌 지원에 관한 기본조례 제7조

☐ 사업내용

- 추진기간 : 2024. 1월 ~ 12월
- 사 업 량 : 943통
- 사 업 비 : 66백만원(도비 40, 자부담 26)
- 지원내용 : 기타과수 및 과채류 수정별 지원
- 지원대상 : 기타과수 및 과채류 시설재배 농가 중 사업 희망 농가
- 지원단가 : 통당 70천원 이하
 - ※ 1통당 70~80마리 수준 군집을 형성하고 있는 수정별이고, 수정 횟수는 평균 월 1회로 재배 환경에 따라 달라질 수 있음
- 지원비율 : 도비 60%, 자부담 40%

☐ 신청방법 및 절차

- 신청기간 : 2024. 1. 3. ~ 1. 18.
- 신청장소 : 과원 소재지 읍·면사무소 및 동주민센터
- 제출서류 : 사업신청서, 농업경영체 등록확인서, 지방세 완납증명서, 견적서

문의

제주시 농정과 감귤팀(☎ 728-3332, 3331)

[식품산업 분야]

1 지역브랜드 마케팅 지원사업 ▶ 온·오프라인 마케팅지원 대폭 확대

❖ 새로운 마케팅 방식 적응 유도 및 온-오프라인 홍보마케팅 지원으로 다양한 마케팅 방식 대응한 판로 다양화 도모

☐ 지원근거

- 제주특별자치도 농어업·농어촌 지원에 관한 기본조례 제7조, 제8조
- 제주특별자치도 농촌융복합산업육성 및 지원조례 제4조

☐ 사업내용

- 사업기간 : 2024. 1월 ~ 12월
- 사업량 : 15개소 내외 * 신청상황 및 예산상황에 따라 변동 가능
- 사업비 : 334백만원 (보조 300, 자부담 34)
 - 개소당 사업비 : 최대 22.3백만원(보조 20, 자부담 2.3) 이내
- 지원비율 : 보조 90%, 자부담 10%
- 지원대상 : 농업인, 농업법인, 농협 등 생산자단체, 농산물 가공업체, 마을회, 농촌융복합산업 (예비)인증사업자
- 지원내용 : 브랜드 개발, 온라인 판매기반 구축, 농산물 직판매전 등

☐ 신청방법 및 절차

- 신청기간 : 2024. 1. 3. ~ 1. 18.(예산소진시까지 연중)
- 신청장소 : 제주시 농정과 식품산업팀 방문 및 우편접수
- 구비서류 : 보조금교부신청서, 지원신청서 및 사업계획서 및 지원대상 자격여부, 사업계획서 확인 증빙서류 등

문의

제주시 농정과 식품산업팀 (☎ 728-3322, 3321)

2

농촌융복합산업 맞춤형 포장재 지원사업 ▸ 개소당 최고지원한도 up ↑

- ❖ 소비자 욕구를 반영한 제품 포장재 제작 및 환경보호를 위한 친환경, 재활용 용이 포장재 전환 유도로 다변화하는 유통환경 변화 적응

□ 지원근거

- 제주특별자치도 농어업·농어촌 지원에 관한 기본조례 제7조 및 8조
- 제주특별자치도 농촌융복합산업육성 및 지원조례 제4조

□ 사업내용

- 사업기간 : 2024. 1월 ~ 12월
- 사업량 : 10개소 내외
- 사업비 : 200백만원 (보조 100, 자부담 100)
 - 개소당 사업비 : 20백만원(보조 10, 자부담 10) 이내
 - 지원비율 : 보조 50%, 자부담 50%
- 지원대상 : 농업인, 농업법인, 농협 등 생산자단체, 농촌융복합산업 (예비)인증사업자
- 지원내용 : 농산물 가공제품 포장재 디자인 변경, 재활용 용이 포장재 전환 등 포장재비 지원

* 가점사항 : 청년창업후계농업인, 유기농무농약 · GAP 인증 업체(농업인) · HACCP 인증사업자

□ 신청방법 및 절차

- 신청기간 : 2024. 1. 3. ~ 1. 18.(예산소진시까지 연중)
- 신청장소 : 제주시 농정과 식품산업팀 방문 및 우편접수
- 구비서류 : 보조금교부신청서, 지원신청서 및 사업계획서 및 지원대상 자격여부, 사업계획서 확인 증빙서류 등

문의

제주시 농정과 식품산업팀 (☎ 728-3322, 3321)

3

농촌융복합산업육성 지원사업 ▶ 농산물 가공·체험공간 조성 및 생산설비 지원

- ❖ 농업의 고부가가치화 기반 마련으로 농업·농촌 발전 및 농촌경제 활성화를 도모하여 농업인 소득증대
- ❖ 지역농산물을 이용하여 가공제품 생산·체험시설 구축 등 농촌융복합 산업화 인프라 구축 지원

□ 지원근거

- 제주특별자치도 농어업·농어촌 지원에 관한 기본조례 제8조
- 제주특별자치도 농촌융복합산업육성 및 지원조례 제4조

□ 사업내용

- 사업기간 : 2024. 1월 ~ 12월
- 사업량 : 4개소 내외
- 사업비 : 667백만원 (보조 400, 자부담 267)
 - 개소당 사업비 : 166.7백만원(보조 100, 자부담 66.7) 이내
 - 지원비율 : 보조 60%, 자부담 40%
- 지원대상 : 농촌융복합산업을 추진 중인 농업법인, 생산자단체, 농촌 융복합산업 (예비)인증사업자

<농촌융복합산업의 범위>

- ① 자가생산 또는 계약재배를 통하여 생산되는 농산물을 주원료로 사용하여 식품 또는 가공품 제조하는 산업
- ② 지역 생산 농산물이나 ①의 산업에서 생산된 식품 또는 가공품을 직접 소비자에게 판매하는 산업
- ③ 농촌지역 자원을 활용하여 체험·관광·외식 등 서비스업을 제공하는 산업
- ④ ①~③까지 중 둘 이상이 혼합된 산업

- 지원내용 : 농산물 가공제품 생산(체험)시설 구축 또는 기계·장비 구입

□ 신청방법 및 절차

- 신청기간 : 2024. 1. 3. ~ 1. 18.(예산소진시까지 연중)
- 신청장소 : 제주시 농정과 식품산업팀 방문 및 우편접수
- 구비서류 : 보조금교부신청서, 지원신청서 및 사업계획서 및 지원대상 자격여부, 사업계획서 확인 증빙서류 등

문의

제주시 농정과 식품산업팀 (☎ 728-3322, 3321)

4

농산물 가공장비 지원사업 ▶ 농업인 및 소규모 가공업체 가공장비 지원

- ❖ 지역농산물 가공 기계·장비 지원으로 상품 출하시기 조절 및 다양한 상품 개발을 유도하고 농촌융복합산업화와 농업소득 안정화 도모
- ❖ 가공 인프라 구축으로 유통경로 다양화 및 농가소득 향상 기반 마련

☐ **지원근거**

- 제주특별자치도 농어업·농어촌 지원에 관한 기본조례 제8조
- 제주특별자치도 농어업인 소규모 식품가공사업 육성 및 지원조례 제2조

☐ **사업내용**

- 사업기간 : 2024. 1월 ~ 12월
- 사업량 : 10개소 내외
- 사업비 : 167백만원 (보조 100, 자부담 67)
 - 개소당 사업비 : 16.7백만원(보조 10, 자부담 6.7) 이내
 - 지원비율 : 보조 60%, 자부담 40%
- 지원대상 : 농업인, 농업법인, 협동조합
 - ※ 소규모 농산물 가공업체 농촌지역의 유·무형 자원을 이용하여 사업하는 소상공인
- 지원내용 : 건조기, 슬라이스기, 분쇄기, 포장 실린더 등 농산물 가공 기계·장비

☐ **신청방법 및 절차**

- 신청기간 : 2024. 1. 3. ~ 1. 18.(예산소진시까지 연중)
- 신청장소 : 제주시 농정과 식품산업팀 방문 및 우편접수
- 구비서류 : 보조금교부신청서, 지원신청서 및 사업계획서 및 지원대상 자격여부, 사업계획서 확인 증빙서류 등

문의

제주시 농정과 식품산업팀 (☎ 728-3322, 3321)

5

기본형(소농, 면적) 공익직불사업

- ❖ 농업활동을 통해 환경보전, 농촌유지, 식품안전 등 농업·농촌의 공익기능 증진과 농업인의 소득안정 도모

□ 지원근거

- 농업·농촌 공익기능 증진 직접지불제도 운영에 관한 법률 제3조

□ 사업내용

- 사업량 : 14,258ha
 ○ 사업비 : 26,129백만원(국비* 100%) *농업·농촌 공익기능 증진 직접지불기금
 ○ 지원대상 : 「농업경영체육성법」에 따라 농업경영정보를 등록한 농업인 및 농업법인
 ○ 대상농지 : 종전의 쌀·밭·조건불리직불금 지급대상 농지*의 요건을 충족한 농지
 * (밭직불) '12~'14년 밭농업 (조건불리직불) '03~'05년 조건불리작업 (쌀직불)'98~'00년 논농업에 이용된 농지
 - 다년생개량목초 및 사료작물의 재배에 이용되는 초지는 제외

○ 지원단가

- <소농> 농가당 120만원 지급 ▶ 소농직불금 120만원 → 130만원으로 상행시행령 개정중

【소농직불금 지급요건】

(개인) 농지 0.5ha이하, 농촌거주 및 영농종사 3년이상, 종합소득 2,000만원 미만
 (가구원) 농지 1.55ha미만, 종합소득 4,500만원 미만
 (기타소득) 축산업 5,600만원 미만, 시설재배업 3,800만원 미만

- <면적> 면적에 따른 역진적인 단가 적용 (100만원~134만원/ha)

□ 신청방법 및 절차

- 농식품부 사업시행지침 통보(시 → 읍·면·동) : 2024. 2월
 ○ 농가 사업신청 접수(농가 → 읍·면·동) : 2024. 2월 ~ 4월 예정 (※ 별도공고)
 * 비대면 신청접수 : 2월, 방문 신청접수 3월 ~ 4월
 ○ 이행사항 점검(국립농산물품질관리원) 및 지급요건 검증(지자체) : 2024. 6월 ~ 10월
 ○ 농가별 직불금 지급(시 → 농가) : 2024. 11월 ~ 12월

문의

제주시 농정과 식품산업팀 (☎ 728-3322, 3322)

6

경관보전 직접지불사업(초지)

- ❖ 읍면지역의 초지에 사료작물 및 목초를 재배하고 마을경관보전 활동으로 농촌 경관을 아름답게 형성 및 유지

□ 지원근거

- 농업·농촌 공익기능 증진 직접지불제도 운영에 관한 법률 제21조

□ 사업내용

- 사업량 : 1,182ha
 ○ 사업비 : 532백만원(국비* 426, 도비 106) *농업·농촌 공익기능 증진 직접지불금
 ○ 지원대상 : 농업경영체에 등록되어 있고, 조건불리지역(읍면)에서 '03~'05년 농업에 이용된 초지로서 목초 및 사료작물을 재배하는 농가

※ 제외대상 : 농업 외 종합소득금액이 전년도 기준 37백만원 이상인 농업인

- 대상초지 : 직전연도 사전 수요조사 사업지구 선정된 17개 마을 신청필지
 ○ 지원기준 : 준경관초지 450천원/ha(국비 80%, 지방비20%)

□ 2025년 사업대상지구 신청 방법 및 절차

- 농식품부 사업시행지침 통보(시 → 읍·면) : 2024. 4월
 ○ 사업신청 접수(마을 → 읍·면) : 2024. 4월 ~ 5월
 ○ 사업면적 배정 및 대상지구 선정(농식품부 → 시) : 2024. 7월

□ 2024년 사업지구 이행점검 및 지급절차

- 이행사항 점검(국립농산물품질관리원) : (동계) 2024. 5월 (하계) 2024. 10월
 ○ 농가별 직불금 지급(시 → 농가) : (동계) 2024. 8월 (하계) 2024. 12월

문의

제주시 농정과 식품산업팀 (☎ 728-3322, 3322)

7

경관보전 직접지불사업(농지)

- ❖ 읍면지역의 농지에 경관작물을 재배하고 마을경관보전 활동으로 농촌 경관을 아름답게 형성 및 유지

□ 지원근거

- 농업·농촌 공익기능 증진 직접지불제도 운영에 관한 법률 제21조

□ 사업내용

- 사업량 : 19.5ha
- 사업비 : 34백만원(국비* 17, 도비 17) *농업·농촌 공익기능 증진 직접지불기금
- 지원대상 : 농업경영체에 등록된 자로서 지급 대상농지에서 경관작물, 준경관작물을 재배하는 농가

※ 제외대상 : 농업 외 종합소득금액이 전년도 기준 37백만원 이상인 농업인

- 대상농지 : 직전연도 사전 수요조사 사업지구 선정된 1개 마을 신청필지
- 지원기준 : 경관작물 1,700천원/ha, 준경관작물 1,000천원/ha

□ 2025년 사업대상지구 신청 방법 및 절차

- 농식품부 사업시행지침 통보(시 → 읍·면) : 2024. 4월
- 사업신청 접수(마을 → 읍·면) : 2024. 4월 ~ 5월
- 사업면적 배정 및 대상지구 선정(농식품부 → 시) : 2024. 7월

□ 2024년 사업지구 이행점검 및 지급절차

- 이행사항 점검(국립농산물품질관리원) : (동계) 2024. 5월 (하계) 2024. 10월
- 농가별 직불금 지급(시 → 농가) : (동계) 2024. 8월 (하계) 2024. 12월

문의

제주시 농정과 식품산업팀 (☎ 728-3322, 3322)

8

친환경농업 직접지불사업

- ❖ 친환경농업 실천 농업인의 초기 소득감소분 및 생산비 차이를 보전함으로써 친환경농업 확산을 도모하고, 토양생태·환경보전 등 공익적 기능 제고

□ 지원근거

- 농업·농촌 공익기능 증진 직접지불제도 운영에 관한 법률 제21조

□ 사업내용

- 사업량 : 413ha
- 사업비 : 400백만원(국비* 100%) *농업·농촌 공익기능 증진 직접지불금
- 지원내용 : 친환경농업 도입 초기 소득감소분 및 생산비 차이 보전
- 지급기한(농지별) : 유기 5년(무농약 3 + 유기 2), 무농약 3년
 - 지급단가 *유기지속은 유기 50%

구분		유기	무농약	유기지속
밭	논	700천원/ha	500천원/ha	350천원/ha
	과수	1,400천원/ha	1,200천원/ha	700천원/ha
	기타	1,300천원/ha	1,100천원/ha	650천원/ha

- 지원대상 : 농업경영체 등록된 친환경농산물 인증 농가 또는 농업법인
- 지급한도 : 농가당 최소 0.1ha 이상 최고 5ha 이하
- ※ 친환경 농가의 초기 소득 감소분 및 생산비 차이 보전을 위해 농외소득 3,700만원 이상인 경우도 신청가능

□ 신청방법 및 절차

- 농식품부 사업시행지침 통보(시 → 읍·면·동) : 2024. 1월
- 농가 사업신청 접수(농가 → 읍·면·동) : 2024. 3월 ~ 4월 예정 (※ 별도공고)
- 친환경 이행사항 점검(친환경인증기관) : 2024. 5월 ~ 11월
- 농가별 직불금 지급(시 → 농가) : 2024. 12월

문의

제주시 농정과 식품산업팀 (☎ 728-3322, 3322)

9

어린이 식습관 개선 신선편이 과일간식 등 지원사업

❖ 어린이 식습관 개선 및 과일 소비 확대를 위한 신선편이 과일 간식 등 지원으로 어린이 건강증진 및 국산 과일의 안정적 소비와 저변 확대

☐ **지원근거**

○ 「식생활교육지원법」 제26조, 「제주특별자치도 먹거리 기본권 보장 조례」 제8조

☐ **사업내용**

- 사업량 : 67개 초등학교
- 사업비 : 326백만원(자체재원 100%)
- 지원내용 : 컵과일형태의 신선편이 과일 또는 과일·과채류 가공품
- 지원대상 : 초등돌봄교실 이용 어린이 등

☐ **신청방법 및 절차**

- 지원사업 추진계획 수립(도) : 2024. 1월 ~ 2월
- 공급업체 공모 선정(도) : 2024. 2월 ~ 3월
- 초등돌봄교실 과일간식 수요조사(교육지원청) : 2024. 3월
- 공급업체 계약체결 : 2024. 3월
- 과일간식 등 공급 : 2024. 4월 ~ 12월(연 30회)

문의

제주시 농정과 식품산업팀 (☎ 728-3322, 3322)

[원예특작 분야]

1 친환경 유기농업자재 지원사업

- ❖ 친환경농업 경영비 부담 해소 및 지력증진, 농약화학비료 사용감소 유도
- ❖ 농업 농촌의 환경보전과 소비자 보호차원의 안전한 농산물 생산 장려

☐ 지원근거

- 친환경농어업 육성 및 유기식품 등의 관리·지원에 관한 법률 제16조

☐ 사업내용

- 사업량 : 390ha
- 사업비 : 585백만원(국비 117, 도비 175, 자부담 293)
 - 지원조건 : 국비 20%, 도비 30%, 자부담 50%
- 지원한도 기준 및 범위
 - 녹비종자(ha당) : 헤어리베치 60kg, 녹비(청)보리 140kg, 호밀 160kg, 자운영 50kg, 수단그리스 50kg(인삼 재배농가에 한함)
 - 유기농업자재 및 자재원료(ha당) : 유기 200만원, 무농약 150만원, 일반 100만원
- 사업대상 : 농업경영체정보를 등록하고 토양검정 결과를 제출한 농업인 및 농업법인
 - 선정 우선순위 : 유기인증 농지 > 무농약인증 농지 > 일반 농지
- 지원내용
 - 녹비작물종자 : 헤어리베치, 녹비(청)보리, 호밀, 자운영 등
 - 유기농업자재 : 친환경농어업법에서 정한 고시 또는 품질인증 자재
 - 천적(농업용 재배시설에 한함) : 갈색만날개, 굴파리좀벌 등 25종
 - 자재원료(친환경농가에 한함) : 친환경농어업법에 따른 허용물질
 - 토양검정(일반농가) 및 시비처방 등 컨설팅 비용지원

☐ 신청방법 및 절차

- 신청기간 : 2023. 11월 ~ 12월
- 신청장소 : 농지소재지 읍·면·동사무소
- 제출서류 : 사업신청서, 농업경영체등록확인서, 토양검정결과서 등

문의

제주시 농정과 원예특작팀 (☎ 728-3351~4)

2 친환경인증농가 농작업 생력화 사업

- ❖ 친환경농업에 필요한 시설 및 장비 지원으로 지속가능한 친환경농업 구현
- ❖ 친환경농업 육성으로 안전한 먹거리 생산 및 청정 농업환경 유지·보전

□ 지원근거

- 제주특별자치도 친환경농업 육성조례 제4조

□ 사업내용

- 사업량 : 34농가
- 사업비 : 166백만원(도비 100, 자부담 66)
 - 지원조건 : 보조 60%, 자부담 40%
- 지원대상
 - 친환경 농산물 인증을 획득하고 농업경영체에 등록된 주민등록상 제주시 거주 농가
 - 동일 사업을 지원받은 실적이 없는 자(배우자 포함)
 - ※ 선정 우선순위 : 유기인증 농가 > 무농약인증 농가
- 지원내용 : 친환경농업에 필요한 시설 및 장비 지원
(미생물 배양기, 농업용 동력운반차, 과수 전정가위 등)
 - ※ 단, 박스, 포장재 등 단순 소모성 자재는 제외
- 지원한도 : 농가당 품목 기준 1백만원 ~ 5백만원(보조한도 3백만원)

□ 신청방법 및 절차

- 신청기간 : 2024. 1. 3. ~ 1. 18.
- 신청장소 : 농지소재지 읍·면·동사무소
- 제출서류 : 사업신청서, 농업경영체등록확인서, 친환경인증서 사본, 친환경농산물의무자조금납부 영수증, 견적서 등

문의

제주시 농정과 원예특작팀 (☎ 728-3351~4)

3 웰빙 기능성 가공식품 개발사업

❖ 소비자들의 웰빙과 건강에 대한 인식이 높아지면서 기능성 농식품 소비증가 추세에 있어 청정제주 친환경 웰빙기능성 농산물을 생산·가공 유통처리 시스템을 갖춘 친환경농산물 전문생산자조직체를 육성, 농가 소득증대 도모

☐ 지원근거

- 제주특별자치도 친환경농업 육성조례 제4조

☐ 사업내용

- 사업량 : 1개소
- 사업비 : 100백만원(도비 70, 자부담 30)
 - 지원조건 : 보조 70%, 자부담 30%
- 지원대상
 - 친환경·웰빙작물 생산·유통지원 사업을 지원받은 법인, 기능성 가공식품 개발을 계획하고 있는 법인 또는 기능성 가공식품을 개발하고 도내에서 업체를 운영 중인 법인
- 지원내용
 - 친환경·웰빙작물 원료보관 시설, 가공·유통 기계설비, 공동작업장 등 가공식품 생산·개발 및 유통 시설장비 구축

☐ 신청방법 및 절차

- 신청기간 : 2024. 1. 3. ~ 1. 18.
- 신청장소 : 제주시청 농정과(원예특작팀)
- 제출서류 : 사업신청서, 법인등기부 등본(재무제표, 조합원 명부 첨부), 농업경영체등록확인서, 사업자등록증 및 영업등록증(해당시) 사본, 사업참여자 명단(인증서 사본) 및 사업 동의서(회의록 첨부), 사업부지 확보내역(토지 등기부등본 등), 지방세 납세증명서 등

문의

제주시 농정과 원예특작팀 (☎ 728-3351~4)

4 친환경·웰빙작물 생산·유통단지 조성사업

- ❖ 농약·화학비료 사용량 감축을 통한 청정한 농업환경 유지·보전과 고품질 안전농산물 생산으로 친환경농업 육성

□ 지원근거

- 제주특별자치도 친환경농업 육성조례 제4조

□ 사업내용

- 사업량 : 1개소
- 사업비 : 170백만원(도비 119, 자부담 51)
 - 지원조건 : 보조 70%, 자부담 30%
- 지원대상 : 친환경농업규모 5ha이상, 사업익년까지 친환경신규인증 3ha이상 가능한 조직체, 지역에서 생산되는 웰빙기능성 작물 5ha이상인 조직체로서 사업익년까지 친환경 또는 GAP인증 3ha이상 신규인증이 가능한 조직체
 - * 웰빙작물 : 지황배, 흑미, 검은깨, 흑대두, 기장, 차조, 수수, 메밀, 보리, 특약용작물
- 지원내용 : 친환경농자재 생산시설·장비, 친환경 농·축산물 생산 시설·장비, 친환경 농산물 유통 시설·장비

□ 신청방법 및 절차

- 신청기간 : 2024. 1. 3. ~ 1. 18.
- 신청장소 : 제주시청 농정과(원예특작팀)
- 제출서류 : 사업신청서, 법인등기부 등본(재무제표, 조합원명부 첨부), 사업참여자 명단(인증서 사본 및 자조금 납부영수증) 및 사업동의서(회의록 첨부), 사업부지 확보내역(토지등기부등본 등), 농업경영체등록확인서, 지방세납세증명서 등

문의

제주시 농정과 원예특작팀 (☎ 728-3351~4)

5 유기질비료 지원사업

❖ 농림축산 부산물의 재활용·자원화를 촉진하고 토양 비옥도 증진 및 토양 환경 보전을 통해 지속 가능한 친환경 농업 육성

☐ 지원근거

- 비료관리법 제7조, 제주특별자치도 친환경농업 육성 조례 제4조

☐ 사업내용

- 사업량 : 43,040톤
- 사업비 : 3,982백만원(자체재원 3,982)
- 지원대상 : 본인의 농업경영체 등록 정보에 등록된 농지를 대상으로 유기질비료를 신청한 농업인
- 지원내용 : 유기질비료(3종) 및 부숙유기질비료(2종) 지원
- 지원단가
 - 유기질비료 1,700원 (보전금 1,000원 + 도비 700원)
 - 퇴비 1,300~1,600원 (보전금 700~1,000원 + 도비 600원)

※ 친환경인증 농가는 퇴비 구매 시 도비 300원 추가지원(도내산 비료 도비 지원과 중복 지원 불가)

구 분	특등급	1등급	2등급
유기질비료(원/20kg)	1,700 (2,000)		
퇴비·가축분퇴비(원/20kg)	1,600 (1,900)	1,500 (1,800)	1,300 (1,600)

* () 는 도내산 비료 구입 시 지원단가(도비 300원 추가지원)

☐ 신청방법 및 절차

- 신청기간 : 2023. 11. 9. ~ 12. 8. (신청마감)
- 신청장소 : 농지소재지 읍·면·동사무소
- 제출서류 : 사업신청서, 농업경영체 등록 확인서 등

문의

제주시 농정과 원예특작팀 (☎ 728-3351~4)

6 비료 가격안정 지원사업

❖ 무기질비료 가격 급등에 따른 식량안보와 농업인의 경영비 부담 경감을 위해 무기질비료 구입비 일부 지원

☐ 지원근거

- 비료관리법 제7조

☐ 사업내용

- 사업량 : 21,457톤
- 사업비 : 11,207백만원(국비 3,362, 도비 3,362, 농협 3,362 자부담 1,121)
(당초) 국비 30%, 도비 20%, 농협 30%, 농가 부담 20%(농식품부 기준)
(확대) 국비 30%, 도비 30%, 농협 30%, 농가 부담 10%
☞ 농업인 경영비 부담 경감, 도비 20% → 30%(도비 10% 별도 추가 지원)
- 지원대상 : 농업경영정보를 등록한 농업경영체
- 지원내용 : 무기질비료 구입비 일부 지원
- 지원단가 : 무기질비료 가격 상승분의 90% 지원
- 지원한도 : 최근 3개년 무기질비료 구매량의 95% 이내에서 지원
- 공급방법 : 지역농협에서 무기질비료 구매 시 가격상승분의 90% 사전 차감
※ 사업내용은 2024년 사업계획 확정 시 변경될 수 있음

☐ 신청방법 및 절차

- 사업계획 수립 : 2024. 1월
- 농가별 비료 구매 : 2024. 1월 ~ 12월
- 보조금 정산 : 2024. 12월

문의

제주시 농정과 원예특작팀 (☎ 728-3351~4)

7 토양개량제 지원사업

❖ 산성토양 및 유효규산 함량이 낮은 농경지에 토양개량제를 공급하여 토양을 개량하고 지력을 유지·보전

☐ 지원근거

- 농지법 제21조, 제주특별자치도 친환경농업 육성 조례 제4조

☐ 사업내용

- 사업량 : 3,133톤
- 사업비 : 623백만원(국비 436, 도비 187)
- 지원대상 : 제주시 소재 농지(농업경영체 등록된 농지에 한해)를 경작하는 농업인으로 토양개량제 공급 희망 농가
- 공급지역(3년 1주기) : ('24년) 한림읍, 우도면, 동지역
- 지원내용 : 규산질·석회질·패화석비료 전액 무상 지원(국비 70%, 도비 30%)
- 지원기준 : 농업기술센터가 산정한 법정리·동별 농경지 단위면적당 소요량과 농가신청 면적을 산정하여 결정

☐ 신청방법 및 절차

- 신청기간 : 2022. 1. 28. ~ 4. 20. (신청마감)
※ 3년 1주기 공급
- 신청장소 : 농지소재지 읍·면·동사무소
- 제출서류 : 사업신청서, 농업경영체 등록 확인서 등

문의

제주시 농정과 원예특작팀 (☎ 728-3351~4)

8

토양개량제 공동살포 지원사업

- ❖ 농촌 인구의 고령화 등으로 노동력이 부족한 현실을 감안하여 토양 개량제 공급사업 추진 시 비료 적기 살포 등 사업효과 거양

☐ 지원근거

- 농지법 제21조, 제주특별자치도 친환경농업 육성 조례 제4조

☐ 사업내용

- 사 업 량 : 4,100톤
- 사 업 비 : 164백만원(국비 82, 도비 82)
- 지원대상 : 토양개량제 지원사업 선정농가 중 희망농가('24년 공급지역)
- 공급지역(3년 1주기) : ('24년) 한림읍
- 지원내용 : 토양개량제 공동살포 작업비 지원
- 지원기준 : 토양개량제 지원사업 선정농가 중 희망농가에 대해 예산 범위 내에서 지원

☐ 신청방법 및 절차

- 공동살포 희망농가 대상자 선정(지역농협별) : 2024. 2월
- 토양개량제 공동살포 실시 : 2024. 3월 ~ 12월

문의

제주시 농정과 원예특작팀 (☎ 728-3351~4)

9 에너지 절감시설 지원사업

- ❖ 유가 및 농자재 가격 상승으로 인한 시설원예 농가의 경영비 부담 경감 및 에너지 이용 효율화 등을 위해 에너지 절감형 난방·보온 시설 설치 지원

□ 지원근거

- 농업·농촌 및 식품산업 기본법 제8조

□ 사업내용

- 사업량 : 3개소
- 사업비 : 88백만원(기금 22, 도비 26, 융자 22, 자부담 18)
- 지원대상 : 내재해형 시설 채소·화훼·특용작물 재배 농업인 등
 - ※ 제외대상 : 신규수입 대체성이 높은 품목(블루베리, 망고 등 열대과수) 제외
- 지원단가 : 다겹보온커튼(수평권취식) 1ha(10,000㎡)당 130,000천원 등 (사업집행 시 실단가 적용)
 - 지원조건 : 기금 25%, 도비 30%, 융자 25%, 자부담 20%
- 지원내용 : 다겹보온커튼, 자동보온덮개, 순환식 수막재배시설

□ 신청방법 및 절차

- 수요조사기간 : 2023. 2. 22. ~ 2023. 3. 14. (신청마감)
 - 수요조사 결과를 토대로 최종사업자 선정
- 신청장소 : 농지소재지 읍·면·동사무소
- 제출서류 : 사업신청서, 농업경영체 등록 확인서 등
- 2025년 사업 수요조사 접수(예정) : 상반기 - 2024. 3월
하반기 - 2024. 7월 ~ 8월

문의

제주시 농정과 원예특작팀 (☎ 728-3351~4)

10 신재생에너지시설 지원사업

- ❖ 신재생에너지 이용기술의 농업분야 적용을 통한 온실가스 감축 및 유가 가격 상승으로 인한 농가 경영비 부담 경감

□ 지원근거

- 농업·농촌 및 식품산업 기본법 제8조

□ 사업내용

- 사업량 : 2개소
- 사업비 : 185백만원(국비 74, 도비 56, 용자 37, 자부담 18)
- 지원대상 : 내재해형 시설 채소·화훼·버섯류 재배 농업인 등
 - ※ 제외대상 : 신규수입 대체성이 높은 품목(블루베리, 망고 등 열대과수) 제외
- 지원단가
 - 공기 대 공기(공급) : 617천원/kw / 공기 대 물(공급) : 865천원/kw
 - 지열 : (수직밀폐형) 1,638천원/kw / (수평밀폐형) 1,260천원/kw
- 지원조건 : (공기열) 국비 40%, 도비 30%, 용자 20%, 자부담 10%
(지열) 국비 60%, 도비 20%, 용자 10%, 자부담 10%
- 지원내용 : 채소화훼버섯류 재배시설에 신재생에너지시설(공기열, 지열) 지원
 - ※ 한국농어촌공사와 위탁계약 체결하여 사업추진

□ 신청방법 및 절차

- 수요조사기간 : 2023. 2. 22. ~ 2023. 3. 14. (신청마감)
 - 수요조사 결과를 토대로 최종사업자 선정
- 신청장소 : 농지소재지 읍·면·동사무소
- 제출서류 : 사업신청서, 농업경영체 등록 확인서 등
- 2025년 사업 수요조사 접수(예정) : 상반기 - 2024. 3월
하반기 - 2024. 7월 ~ 8월

문의

제주시 농정과 원예특작팀 (☎ 728-3351~4)

11 정예소득 작목단지 조성사업

- ❖ 온난화로 인한 기후변화에 대응하여 지역 특화품목을 소득작목으로 육성하여 농가의 新소득원으로 발굴하여 농업경쟁력 강화

☐ 지원근거

- 제주특별자치도 농어업·농어촌 지원에 관한 기본조례 제8조

☐ 사업내용

- 사업량 : 2개소(보완시설)
- 사업비 : 1,833백만원(도비 1,100, 자부담 733)
 - 지원조건 : 보조 60%, 자부담 40%
- 지원대상 : 정예소득 작목단지 육성을 희망하는 생산자단체
- 육성(지원)품목 : 채소류, 화훼류, 특용작물 등 밭작물 및 기타 과수류
 - ※ 온주귤, 만감류 등 제주지역 및 육지부에 널리 재배되는 감귤류는 제외
 - FTA기금 지원사업에 포함되는 품목 제외
- 지원내용 : 기 조성단지 내 생산·유통장비 지원
 - ※ 기존 하우스 시설이 갖춰진 농가가 작목단지에 편입되어 공선회원이 된 경우 '24년도부터 보완시설 지원 가능

☐ 신청방법 및 절차

- 신청기간 : 2024. 1. 4. ~ 1. 25.
- 신청장소 : 제주시청 농정과(원예특작팀)
- 제출서류 : 사업신청서, 사업참여 농가 현황 및 동의서, 견적서 등

문의

제주시 농정과 원예특작팀 (☎ 728-3351~4)

12 친환경비료(폐광어 발효액비 등) 지원사업

- ❖ 환경친화적인 자원순환 농업의 정착 및 고품질 안전농산물 생산 유도
- ❖ 농림 축·수산물의 재활용 및 자원화를 촉진하고 토양환경을 보전하여 지속가능한 친환경농업 육성

□ 지원근거

- 제주특별자치도 농어업·농어촌지원에 관한 기본조례 제7조

□ 사업내용

- 사업량 : 15,000통
- 사업비 : 600백만원(도비 360, 자부담 240)
 - 지원조건 : 보조 60%, 자부담 40%
- ※ 전체 신청량 범위 내 우선순위에 따라 보조비율 조정될 수 있음
- 지원대상 : 농업경영정보(필지)를 등록한 농업경영체
- 대상자 우선순위 : 유기인증 > 무농약인증 > 일반농업
 - 필지별 사업량(대상자)확정
 - 유기농업자재 지원사업과 필지(동일품목) 중복 지원불가
- 지원단가(㎡당) : 유기인증 200원, 무농약 150원, 일반 75원
- 지원내용 : 발효액비(유기농업자재) 등
 - 친환경농어업법에서 정한 공시 또는 품질인증 자재

□ 신청방법 및 절차

- 신청기간 : 2024. 1. 3. ~ 1. 18.
- 신청장소 : 농지소재지 읍·면·동사무소
- 제출서류 : 사업신청서, 농업경영체등록확인서, 지방세납세증명서 등

문의

제주시 농정과 원예특작팀 (☎ 728-3351~4)

13 마늘토양소독제 지원사업

❖ 마늘재배 포장의 병해충을 방제하고 연작장해를 막아 건전한 토양을 조성하여 마늘의 품질향상

☐ 지원근거

○ 제주특별자치도 농어업·농어촌지원에 관한 기본조례 제7조

☐ 사업내용

○ 사업량 : 17ha

○ 사업비 : 67백만원(도비 40, 자부담 27)

- 지원조건 : 보조 60%, 자부담 40%

○ 지원대상 : 농업경영정보(필지)를 등록한 구마늘 재배 농가

○ 지원단가 : 1,000㎡당 360천원 범위 내(도비 216, 자부담 144)

- 사업 신청기준 : 1,000㎡당 토양 소독제 6포(30kg) 신청

- 농가당 1,000㎡ ~ 5,000㎡ 신청

○ 지원내용 : 마늘토양소독제 약제 구입비 지원

☐ 신청방법 및 절차

○ 신청기간 : 2024. 1. 3. ~ 1. 18.

○ 신청장소 : 농지소재지 읍·면·동사무소

○ 제출서류 : 사업신청서, 농업경영체등록확인서, 지방세납세증명서 등

문의

제주시 농정과 원예특작팀 (☎ 728-3351~4)

14 채소작물 생분해성 농자재 지원사업

❖ 관행 농업에 이용되는 합성수지 멀칭 비닐 사용 감축으로 영농폐기물 발생 감소와 폐비닐 수거·처리 비용 절감으로 농업경영 안정화 도모

☐ 지원근거

- 제주특별자치도 농어업·농어촌지원에 관한 기본조례 제7조

☐ 사업내용

- 사업량 : 139ha
- 사업비 : 334백만원(도비 200, 자부담 134)
 - 지원조건 : 보조 60%, 자부담 40%
- 지원대상 : 농업경영체에 등록된 채소작물 재배농가 및 농업법인
- 지원기준 : 농가당 최대 2ha 지원(최대 5,200천원)
- 지원내용 : 채소작물 생분해성 멀칭필름 및 액상멀칭제 구입비용 지원

☐ 신청방법 및 절차

- 신청기간 : 2024. 1. 3. ~ 1. 18.
- 신청장소 : 농지소재지 읍·면·동사무소
- 제출서류 : 사업신청서, 농업경영체등록확인서, 지방세납세증명서 등

문의

제주시 농정과 원예특작팀 (☎ 728-3351~4)

15 시설원에 현대화 지원사업

- ❖ FTA 등 개방화에 대응하여 일반원예시설의 현대화를 지원하여 원예작물의 품질개선 및 안정적인 수출기반 구축

☐ 지원근거

- 자유무역협정 체결에 따른 농어업인 등의 지원에 관한 특별법 제5조

☐ 사업내용

- 사업량 : 2개소
- 사업비 : 35백만원(기금 9, 도비 10, 융자 9, 자부담 7)
 - 지원조건 : 기금 25%, 도비 30%, 융자 25%, 자부담 20%
- 지원대상 : 채소·화훼류 재배시설을 운영하는 농업인 등
- 지원단가 : 사업집행 시 실단가 적용하되 원가계산서는 필요 시 활용
- 지원내용 : 양액재배시설, 자동개폐기, 무인방제기, 보광시설 등

☐ 신청방법 및 절차

- 수요조사기간 : 2023. 2. 22. ~ 2023. 3. 14. (신청마감)
 - 수요조사 결과를 토대로 최종사업자 선정
- 신청장소 : 농지소재지 읍·면·동사무소
- 제출서류 : 사업신청서, 농업경영체 등록 확인서 등
- 2025년 사업 수요조사 접수(예정) : 상반기 - 2024. 3월
하반기 - 2024. 7월 ~ 8월

문의

제주시 농정과 원예특작팀 (☎ 728-3351~4)

16 GAP 인증농가 안전성 검사비 지원사업

- ❖ GAP 인증 농가의 출하 전 안전성 검사를 통해 농산물의 안전성 확보 및 인증확대 도모
- ❖ GAP 인증에 소요되는 비용부담 감소 및 인증참여 확대를 통해 안전한 농식품 공급

☐ 지원근거

- 농수산물 품질관리법 제6조, 제110조

☐ 사업내용

- 사업량 : 512건
- 사업비 : 128백만원(국비 64, 도비 64)
 - 지원조건 : 국비 50%, 도비 50%
- 지원자격 : 신청일을 기준으로 GAP 인증을 유지하고 있는 자
(GAP 인증을 받은 자 또는 받기 위해 안전성 검사를 실시하고 그 비용을 부담한 자에게 지원하되 다른 안전성 검사비용을 지원받거나 분석결과 인증기준에 부적합한 경우 지원 제외)
- 지원한도 : 신청일자를 기준으로 인증을 받은자가 부담한 검사비용 지원
- 지원내용 : 농산물의 잔류농약·중금속, 토양, 용수 검사 수수료

☐ 신청방법 및 절차

- 신청기간 : 2024년 연중
- 신청장소 : 주민등록소재지 읍·면·동사무소
- 제출서류 : GAP 인증서 사본, 검사(분석)비 영수증(사본), 검사(분석)증명서(사본) 등

문의

제주시 농정과 원예특작팀 (☎ 728-3351~4)

17 특용작물 생산시설 현대화사업

❖ 특용작물시설현대화 지원을 통한 신성장 동력 기반 조성으로 특용작물 산업의 경쟁력 강화

□ 지원근거

- 자유무역협정 체결에 따른 농어업인 등의 지원에 관한 특별법 제5조

□ 사업내용

- 사업량 : 1개소
- 사업비 : 310백만원(기금 62, 도비 93, 융자 93, 자부담 62)
 - 지원조건 : 기금 20%, 도비 30%, 융자 30%, 자부담 20%
- 지원대상 : 「농어업경영체 육성 및 지원에 관한 법률」 제4조에 따라 농업경영정보를 등록한 농업인·농업법인·생산자단체
 - 녹차·약용작물 유통·가공시설 지원은 농가와 계약재배 또는 직접 경작하는 농업법인 및 생산자단체에 한함
- 지원단가 : 개소당 총사업비 법인 1,000백만원, 개인 200백만원 한도
 - 재배사 개·보수 없이 장비(기기)만 구입하는 경우 총사업비는 법인 600백만원, 농가는 200백만원
- 지원내용 : 특용작물(버섯, 녹차, 약용 등) 신성장 동력 산업으로 육성하기 위한 재배시설 개·보수 및 생산기기 구입·교체 등 현대화 지원

□ 신청방법 및 절차

- 수요조사기간 : 2023. 5. 3. ~ 2023. 5. 24.
 - 수요조사 결과를 토대로 최종사업자 선정
- 신청장소 : 농지소재지 읍·면·동사무소
- 제출서류 : 사업신청서, 농업경영체 등록 확인서 등
- 2025년 사업 수요조사 접수(예정) : 2024. 5월

문의

제주시 농정과 원예특작팀 (☎ 728-3351~4)

18 채소·화훼 비닐하우스시설 지원사업

- ❖ 청정제주 지역의 특성을 살린 시설채소·화훼 생산시설의 단지화를 통한 다양한 신선농산물의 연중 생산 공급
- ❖ 고품질 원예작물 생산기반 조성을 통한 농가소득 향상 및 경쟁력 제고

□ 지원근거

- 제주특별자치도 농어업·농어촌지원에 관한 기본조례 제11조
- 2024년 제주특별자치도 친서민 농정시책 지원지침

□ 사업내용

- 사업량 : 7개소
- 사업비 : 786백만원(도비 550, 자부담 236)
- 지원대상 : 시설하우스에 채소·화훼 재배를 희망하는 농가(과수제외)
 - (1그룹) 소농, 고령농, 여성농, 귀농인, 친환경인증농가, 다문화농가, 청년창업농·후계농
 - (2그룹) 일반농가
- 지원내용 : 채소·화훼 비닐하우스 시설 및 빗물처리시설 지원
- 지원기준 : 지원기준량(농가당) 1,000㎡ ~ 1,650㎡ 범위 내

구 분		농가당 사업비	보조한도	보조율(%)
하우스 시설	1그룹	82,500천원 이내	57,750천원 이내	70
	2그룹	82,500천원 이내	49,500천원 이내	60
물탱크 시설	1그룹	50톤	21,142천원 이내	70
		100톤	31,626천원 이내	
	2그룹	50톤	21,142천원 이내	60
		100톤	31,626천원 이내	

□ 신청방법 및 절차

- 신청기간 : 2024. 1. 3. ~ 1. 18.
- 신청장소 : 농지소재지 읍·면·동사무소
- 제출서류 : 사업신청서, 농업경영체 등록 확인서 등

문의	제주시 농정과 원예특작팀 (☎ 728-3351~4)
----	------------------------------

19 임산부 친환경농산물 지원사업

- ❖ 임산부에게 친환경농산물을 공급하여 신규 소비층을 확대하고 국민 건강, 환경보전, 지역경제 활성화 등 사회적 가치 구현

□ 지원근거

- 제주특별자치도 친환경농업 육성 조례 제4조
- 제주특별자치도 출산영향평가 및 출산장려지원 조례」 제6조

□ 사업내용

- 사업량 : 임산부 1,300명 지원
- 사업비 : 499백만원(도비 499)
 - 지원조건 : 보조율 80%
- ※ 사업대상자 선정 후 친환경농산물 구매 시 주문금액의 20% 자부담 발생
- 지원자격 : 신청일 기준 현재 임신중이거나 '23년 1월 이후 출산한 산모
- 지원내용 : 임신부터 출산·이유기까지 임산부에게 친환경(유가무농약) 농산물 및 유기가공식품 등을 꾸러미 형태로 공급(1인당 384천원 지원)
- 공급방식 : 임산부는 공급업체 인터넷몰을 이용하여 상품 주문 후 결제(주문금액의 20%), 공급업체는 꾸러미 상품 제작하여 신청 주소지로 직배송

□ 신청방법 및 절차

- 신청기간 : 2024. 2월
- 신청장소 : 주민등록소재지 읍·면·동사무소
- 제출서류 : 사업신청서, 주민등록등본, 출생증명서 또는 임신확인서 등

문의

제주시 농정과 원예특작팀 (☎ 728-3351~4)

[유통분야]

1 경작지 암반제거 지원사업

❖ 농경지 내 암반으로 인한 경작 불편 해소와 영농 기계화 기반 마련으로 농경지 활용도 및 농업 생산성 증대 등 농업 환경 개선

☐ 지원근거

- 제주특별자치도 농어업·농어촌 지원에 관한 기본 조례 제11조
- 2024년 제주특별자치도 친서민 농정시책 지원지침

☐ 사업내용

- 추진기간 : 2024. 1월 ~ 12월
- 사업량 : 179개소
- 사업비 : 1,250백만원(도비 750, 자부담 500)
- 지원대상 : 농업경영체 등록한 밭작물 재배 농가
 - (1그룹) 소농, 고령농, 여성농, 귀농인, 친환경인증농가, 다문화농가, 청년창업농·후계농
 - (2그룹) 일반농가
- 지원내용 : 200㎡이하 암반 제거 및 지반 정리에 따른 장비 사용료 지원
- 지원기준 : 7,000천원 / 개소당(보조한도 4,200천원, 보조율 60%) *㎡당 35천원
※ 지원단가는 2024년 사업계획 확정 시 변경될 수 있음

☐ 신청방법 및 절차

- 사업 추진계획 수립·통보(시 → 읍·면·동) : 2024. 1월
- 사업 신청·접수(농가 → 읍·면·동) : 2024. 1. 3 ~ 1. 18
 - 신청장소 : 농지소재지 읍·면·동사무소
 - 제출서류 : 사업신청서, 등기부등본, 농업경영체등록확인서, 건강보험자격득실확인서, 지방세납세증명서 및 가점증빙서류 등
- 사업 대상자 확정 : 2024. 2월
- 사업 추진 : 2024. 3월 ~ 12월

문의

제주시 농정과 유통지원팀 (☎ 728-3341~4)

2 소형 농기계 지원사업

❖ 농촌지역 인력난으로 어려움을 겪는 밭작물 재배 농가에 소규모 농작업 기계 구입을 지원하여 농작업 기계화 촉진을 통한 농업생산 안정화

□ 지원근거

- 제주특별자치도 농어업·농어촌 지원에 관한 기본 조례 제11조
- 2024년 제주특별자치도 친서민 농정시책 지원지침

□ 사업내용

- 추진기간 : 2024. 1월 ~ 12월
- 사업량 : 215대
- 사업비 : 2,134백만원(도비 1,500, 자부담 634),
- 지원대상 : 농업경영체 등록한 밭작물 재배 농가
 - (1그룹) 소농, 고령농, 여성농, 귀농인, 친환경인증농가, 다문화농가, 청년창업농·후계농
 - (2그룹) 일반농가
- 지원기종 : 경운기, 관리기, 비료 살포기 등 1천만원 이하 농기계
- 지원내용 : 소형 농기계 구입 비용 지원(농가당 1기종 1대)
- 지원기준 : 사업비 10,000천원 이내 그룹별 60~70% 보조금 지원

구분	농가당 사업비	보조금 지원한도	적용 보조율(%)
1그룹	10,000천원 이내	7,000천원 이내	70
2그룹	10,000천원 이내	6,000천원 이내	60

□ 신청방법 및 절차

- 사업 추진계획 수립·통보(시 → 읍·면·동) : 2024. 1월
- 사업 신청·접수(농가 → 읍·면·동) : 2024. 1. 3 ~ 1. 18
 - 신청장소 : 주소지 읍·면·동사무소
 - 제출서류 : 사업신청서, 견적서, 농업경영체등록확인서, 건강보험자격득실확인서, 지방세납세증명서 및 가점증빙서류 등
- 사업 대상자 확정 : 2024. 2월
- 사업 추진 : 2024. 3월 ~ 12월

문의

제주시 농정과 유통지원팀 (☎ 728-3341~4)

3 농가 보급형 육묘장 지원사업

- ❖ 자가 육묘 기반 확충으로 영농비 절감 및 영농환경 유연성 확보
- ❖ 농가 경영비 절감 및 적정 재배 시기 조절을 통한 영농환경의 유연성 확보

□ 지원근거

- 제주특별자치도 농어업·농어촌 지원에 관한 기본 조례 제11조
- 2024년 제주특별자치도 친서민 농정시책 지원지침

□ 사업내용

- 추진기간 : 2024. 1월 ~ 12월
- 사업량 : 15개소
- 사업비 : 215백만원(도비 150, 자부담 65)
- 지원대상 : 농업경영체로 등록된 밭작물 재배 농가
 - (1그룹) 소농, 고령농, 여성농, 귀농인, 친환경인증농가, 다문화농가, 청년창업농·후계농
 - (2그룹) 일반농가
- 지원내용 : 165㎡ 이하 농가 보급형 육묘장 시설비 지원
 - 기초공사, 골조공사, 피복공사, 개폐공사 및 기타 부대시설 공사
- 지원기준 : 사업비 13,860천원/165㎡(보조한도 9,702천원), *㎡당 84천원

구 분	농가당 사업비	보조금 지원한도	적용 보조율(%)
1그룹	13,860천원 이내	9,702천원 이내	70
2그룹	13,860천원 이내	8,316천원 이내	60

□ 신청방법 및 절차

- 사업 추진계획 수립·통보(시 → 읍·면·동) : 2024. 1월
- 사업 신청·접수(농가 → 읍·면·동) : 2024. 1. 3 ~ 1. 18
 - 신청장소 : 농지소재지 읍·면·동사무소
 - 제출서류 : 사업신청서, 등기부등본, 농업경영체등록확인서, 건강보험자격득실확인서, 지방세납세증명서 및 가점증빙서류 등
- 사업 대상자 확정 : 2024. 2월
- 사업 추진 : 2024. 3월 ~ 12월

문의

제주시 농정과 유통지원팀 (☎ 728-3341~4)

4 농가형 소규모 저온저장시설 지원사업

❖ 채소 등 밭작물 재배 농가에 대한 소규모 저온저장시설 지원을 통한 신선한 농산물 공급과 출하 시기 조절로 수급 안정 및 소득 안정화 도모

□ 지원근거

- 제주특별자치도 농어업·농어촌 지원에 관한 기본 조례 제11조
- 2024년 제주특별자치도 친서민 농정시책 지원지침

□ 사업내용

- 추진기간 : 2024. 1월 ~ 12월
- 사업량 : 21개소
- 사업비 : 357백만원(도비 250, 자부담 107)
- 지원대상 : 농업경영체 등록한 밭작물 재배 농가
 - (1그룹) 소농, 고령농, 여성농, 귀농인, 친환경인증농가, 다문화농가, 청년창업농·후계농
 - (2그룹) 일반농가
- 지원내용 : 16.5㎡ 이하 소규모 저온저장고 시설 또는 장비
- 지원기준 : 사업비 17,325천원/16.5㎡(보조한도 12,127천원), *㎡당 (시설)1,050천원 (장비)800천원

구 분		농가당 사업비	보조금 지원한도	적용 보조율(%)
1그룹	시 설	17,325천원 이내	12,127천원 이내	70
	장 비	13,200천원 이내	9,240천원 이내	70
2그룹	시 설	17,325천원 이내	10,395천원 이내	60
	장 비	13,200천원 이내	7,920천원 이내	60

□ 신청방법 및 절차

- 사업 추진계획 수립·통보(시 → 읍·면·동) : 2024. 1월
- 사업 신청·접수(농가 → 읍·면·동) : 2024. 1. 3 ~ 1. 18
 - 신청장소 : 농지소재지 읍·면·동사무소
 - 제출서류 : 사업신청서, 등기부등본, 농업경영체등록확인서, 건강보험자격득실확인서, 지방세납세증명서 및 가점증빙서류 등
- 사업 대상자 확정 : 2024. 2월
- 사업 추진 : 2024. 3월 ~ 12월

문의

제주시 농정과 유통지원팀 (☎ 728-3341~4)

5 발작물 관수시설 지원사업

- ❖ 농경지에 대한 관수시설 지원으로 관수작업을 용이하게 함으로써 적기 수분공급을 통한 농작물 상품성 향상 및 가뭄피해 최소화로 농업생산 안정화 도모

□ 지원근거

- 제주특별자치도 농어업·농어촌 지원에 관한 기본 조례 제11조
- 2024년 제주특별자치도 친서민 농정시책 지원지침

□ 사업내용

- 추진기간 : 2024. 1월 ~ 12월
- 사업량 : 27ha
- 사업비 : 100백만원(도비 70, 자부담 30)
- 지원대상 : 농업경영체 등록한 발작물 재배 농가
 - (1그룹) 소농, 고령농, 여성농, 귀농인, 친환경인증농가, 다문화농가, 청년창업농·후계농
 - (2그룹) 일반농가
- 지원내용 : 발작물 관수시설(스프링클러, 분사호수) 자재 구입비(설치비 제외)
 - 농가당 0.1ha(1,000㎡) 이상 ~ 1ha(10,000㎡)이하 지원
- 지원기준 : 사업비 3,750천원/1ha(보조한도 2,625천원), *0.1ha당 375천원

구분	농가당 사업비	보조금 지원한도	적용 보조율(%)
1그룹	3,750천원 이내	2,625천원 이내	70
2그룹	3,750천원 이내	2,250천원 이내	60

□ 신청방법 및 절차

- 사업 추진계획 수립·통보(시 → 읍·면·동) : 2024. 1월
- 사업 신청·접수(농가 → 읍·면·동) : 2024. 1. 3 ~ 1. 18
 - 신청장소 : 농지소재지 읍·면·동사무소
 - 제출서류 : 사업신청서, 등기부등본, 농업경영체등록확인서, 건강보험자격득실확인서, 지방세납세증명서 및 가점증빙서류 등
- 사업 대상자 확정 : 2024. 2월
- 사업 추진 : 2024. 3월 ~ 12월

문의

제주시 농정과 유통지원팀 (☎ 728-3341~4)

6 드론 방제비 지원사업

❖ 드론을 이용한 농약 방제비 지원을 통해 농촌지역 고령화로 인한 일손 부족 문제 해소 및 농가 영농비용 감소

□ 지원근거

- 제주특별자치도 농어업·농어촌 지원에 관한 기본조례 제8조

□ 사업내용

- 추진기간 : 2024. 1월 ~ 12월
- 사업량 : 2,777ha
- 사업비 : 250백만원(도비 150, 자부담 100)
- 지원대상 : 농업경영체에 등록된 농업인(농협별 농가 신청)
 - 농업경영체에 등록된 제주시 소재 농지에 한해 지원
 - ※ 농가가 직접 드론 이용하여 살포하거나 일반 농약살포 대행한 경우는 지원 제외
- 지원내용 : 드론을 이용한 농약 방제 대행비 일부 지원
- 지원기준
 - 지원단가 : 90천원/ha(자체재원 54, 자부담 36) ※ 보조율 60%(3.3㎡당 18원 예정)
 - ※ 일부 농협의 경우 자체적으로 별도 방제비 지원(농협별로 상이, 일반적 평당 20원 내외)
 - 3.3㎡당 방제비(50원) 중 농협 지원액(20원) 차감 ⇒ 30원의 60%(18원) 지원 예정

□ 신청방법 및 절차

- 사업계획 수립·통보(시 → 읍·면·동 및 지역농협) : 2024. 1월 예정
- 사업 신청·접수(지역농협 → 농정과) : 2024. 1월 ~ 2월 예정
 - 신청장소 : 제주시청 농정과 유통지원팀
 - 제출서류 : 사업신청서, 사업계획서, 단체소개서, 지방세납세증명서, 실적증빙 등
- 사업 대상자 확정 : 2024. 2월
- 사업 추진 : 2024. 3월 ~ 12월

문의

제주시 농정과 유통지원팀 (☎ 728-3341~4)

7 감자 종서 구입비 지원사업

❖ 과잉생산이 우려되는 월동 채소의 가격 불안정 해소 및 감자재배 농가 경영비 부담 감소를 위한 우량종서 보급 확대

□ 지원근거

- 제주특별자치도 농어업·농어촌 지원에 관한 기본조례 제8조

□ 사업내용

- 추진기간 : 2024. 1월 ~ 12월
- 사업량 : 110톤
- 사업비 : 250백만원(도비 150, 자부담 100)
- 지원대상 : 감자 종서(채종포용)를 필요로 하는 농가 및 농업법인
- 지원내용 : 가을 재배용 감자 종서 구입비 일부 지원
- 지원기준 : 46천원/20kg(보조 27.6, 자부담 18.4) ※ 지원한도 : 2톤 이내/ha
※ 지원단가는 2024년 사업계획 확정 시 변경될 수 있음

□ 신청방법 및 절차

- 사업 추진계획 수립·통보(시 → 읍·면·동) : 2024. 1월
- 사업 신청·접수(농가 → 읍·면·동) : 2024. 1. 3 ~ 1. 18
 - 신청장소 : 농지소재지 읍·면·동사무소
 - 제출서류 : 사업신청서, 농업경영체등록확인서, 지방세납세증명서 등
- 사업 추진업체 모집공고 및 선정 : 2024. 1월 ~ 2월
- 지원 대상자 및 농가별 사업량 확정 : 2024. 2월
- 사업 추진 및 정산 : 2024. 3월 ~ 12월

문의

제주시 농정과 유통지원팀 (☎ 728-3341~4)

8

농산물 소포장재비 지원사업

- ❖ 최근 1인 가구 증가로 소규모 포장으로 변화되어 농산물 유통의 경영비 부담 경감을 위해 소포장재비를 지원함으로써 나아가 농가소득 향상에 기여

□ 지원근거

- 제주특별자치도 농어업·농어촌 지원에 관한 기본 조례 제7조

□ 사업내용

- 추진기간 : 2024. 1월 ~ 12월
- 사업량 : 240천매
- 사업비 : 240백만원(도비 120, 자부담 120)
- 지원대상 : 제주산 신선농산물을 소포장(5kg 이하) 출하하는 생산자단체 등
- 지원내용 : 신선농산물 유통을 위한 소포장재 구입비 지원
- 지원 기준 : 소포장재비 구매(제조) 단가의 50% 보조 지원
 - 지원 자재 : 포장규격 5kg이하의 골판지 및 플라스틱 상자

□ 신청방법 및 절차

- 사업 추진계획 수립 : 2024. 1월
- 사업 신청·접수(생산자단체 등 → 농정과) : 2024. 1. 3 ~ 1. 18
- 신청장소 : 제주시청 농정과 유통지원팀
 - 제출서류 : 사업신청서, 소포장 출하계획서, 견적서, 3년간 출하실적 증명서, 단체소개서, 법인등기부등본, 지방세납세증명서 등
- 지원 대상자 선정 및 사업량 확정 : 2024. 2월
- 농산물 소포장재비 지원사업 추진 : 2024. 3월 ~ 12월

문의

제주시 농정과 유통지원팀 (☎ 728-3341~4)

9 농산물 품목별 공선회 조직 포장재비 지원사업

❖ 채소류 등 산지 농산물 유통 경쟁력 강화를 위한 품목별 생산유통 조직의 농산물 유통 포장 자재비 지원을 통한 유통구조 개선 및 농가소득 증대

□ 지원근거

- 제주특별자치도 농어업·농어촌 지원에 관한 기본 조례 제7조

□ 사업내용

- 추진기간 : 2024. 1월 ~ 12월
- 사업량 : 400천매
- 사업비 : 400백만원(도비 200, 자부담 200)
- 지원대상 : 품목별 생산유통 조직(공선회, 작목반, 영농법인)에 가입하여 농산물을 출하하는 농업인
 - * 사업 수행기관 : 지역농협, 작목반, 영농법인
- 지원내용 : 공동선별 농산물 출하(유통)에 사용되는 포장자재 구입비 지원
 - 지원기준 : 포장재비 구매 단가의 50% 보조 지원

□ 신청방법 및 절차

- 사업 추진계획 수립 : 2024. 1월
- 사업 신청·접수(지역농협·작목반·영농법인 → 농정과) : 2024. 1. 3 ~ 1. 18
 - 신청장소 : 제주시청 농정과 유통지원팀
 - 제출서류 : 사업신청서, 견적서, 3년간 생산유통조직 출하실적, 단체소개서, 농업경영체등록확인서(5인이상), 지방세납세증명서 등
- 지원 대상자 선정 및 사업량 확정 : 2024. 2월
- 농산물 소포장재비 지원사업 추진 : 2024. 3월 ~ 12월

문의

제주시 농정과 유통지원팀 (☎ 728-3341~4)

10 농산물 유통시설 및 장비 지원사업

- ❖ 채소 등 농산물 주산지에 집하선별·저장 등에 필요한 유통시설 및 장비를 지원하여 농산물의 상품성 향상을 통한 부가가치 제고

□ 지원근거

- 제주특별자치도 농어업·농어촌 지원에 관한 기본 조례 제8조

□ 사업내용

- 추진기간 : 2024. 1월 ~ 12월
- 사업량 : 13개소(신청량에 따라 예산 범위 내 조정)
- 사업비 : 1,084백만원(도비 650, 자부담 434)
- 지원대상 : 농업법인(영농조합, 농업회사법인), 생산자단체(지역농협)
- 지원기준 : 개소당 보조금 50~150백만원 이내, 보조율 60%
- 지원내용 : 농산물 유통에 필요한 시설 및 장비 설치(구입)비 지원
 - 시설 : 집하장, 저온저장고, 선별시설, 건조시설 등
 - 장비 : 지게차, 파렛트 등

□ 신청방법 및 절차

- 사업 추진계획 수립 : 2024. 1월
- 사업 신청·접수(농업법인·생산자단체 → 농정과) : 2024. 1. 3 ~ 1. 18
 - 신청장소 : 제주시청 농정과 유통지원팀
 - 제출서류 : 사업신청서 및 사업계획서, 견적서(2개이상), 구성원 현황, 법인등기부등본, 사업자등록증, 법인재무재표, 이사회 회의록, 등기부등본(토지·건축), 단체소개서, 농업경영체등록확인서, 납세증명서 등
- 사업 대상자 확정 : 2024. 2월
- 사업 추진 : 2024. 3월 ~ 12월

문의

제주시 농정과 유통지원팀 (☎ 728-3341~4)

11 발작물 중형농기계 지원사업

❖ 규모화된 발작물 재배 농가의 농작업 효율성을 제고하고 인력난 해소 및 인건비 절감을 통한 농가소득 증대 기여

□ 지원근거

- 제주특별자치도 농어업·농어촌 지원에 관한 기본조례 제8조

□ 사업내용

- 추진기간 : 2024. 1월 ~ 12월
- 사업량 : 75대
- 사업비 : 1,334백만원(도비 800, 자부담 534)
- 지원대상 : 농업경영체 등록기준 발작물 5,000㎡ 이상 재배 농업인
- 지원기준 : 농가당 1천만원 초과 3천만원 이하 중형농기계 1대
 - * 트랙터 및 드론의 경우 단가 등을 고려 사업비 40백만원까지 허용(단 보조금은 18백만원 제한)
- 지원내용 : 중형농기계 구입비 지원 ※ 보조율 60%
 - 지원기종 : 정식기, 이식기, 파종기, 수확기, 곡물건조기, 보리짚제초기, 드론, 농업용 소형트랙터
 - 지원제외 : 농산물 유통·가공 장비(저온저장고, 선별기, 지게차, 등) 및 과수 관련 장비 등

□ 신청방법 및 절차

- 사업 추진계획 수립·통보(시 → 읍·면·동) : 2024. 1월
- 사업 신청·접수(농가 → 읍·면·동) : 2024. 1. 3 ~ 1. 18
 - 신청장소 : 주소지 읍·면·동사무소
 - 제출서류 : 사업신청서 및 사업계획서, 견적서, 농업경영체등록확인서, 소득확인서류, 지방세납세증명서, 가점증빙서류 등
 - * (트랙터 부착기) 농협 면세유관리대장 / (드론 조종자격 소지자) 자격증 사본
- 사업 대상자 확정 : 2024. 2월
- 사업 추진 : 2024. 3월 ~ 12월

문의

제주시 농정과 유통지원팀 (☎ 728-3341~4)

12 농산물 직거래 물류비 지원사업

❖ 온라인 직거래 활성화로 판로개척 및 농산물 유통비용 부담 경감을 통한 농가소득 증대 도모

□ 지원근거

- 제주특별자치도 농어업·농어촌 지원에 관한 기본조례 제8조

□ 사업내용

- 추진기간 : 2024. 1월 ~ 12월
- 사업량 : 340,000건
- 사업비 : 850백만원(도비 850)
- 지원대상 : 본인이 도내에서 생산한 농산물을 도외 소비자에게 직거래 판매하는 농업인
- 지원기준 : 박스(1건)당 2,500원
 - 지원한도 : 농가당 240천원(사업 신청량에 따라 지원한도 조정)
 - ※ 지원기준 및 한도는 2024년 사업계획 확정 시 변경될 수 있음
- 지원내용 : 농산물 직거래 물류비(택배비) 일부 지원

□ 신청방법 및 절차

- 사업 추진계획 수립·통보(시 → 읍·면·동) : 2024. 12월
- 사업 신청·접수(농가 → 읍·면·동) : 2023. 12. 27. ~ 2024. 1. 31.
 - 신청장소 : 주소지 읍·면·동사무소
 - 제출서류 : 사업신청서, 농업경영체등록확인서, 지방세납세증명서
- 사업 대상자 확정 : 2024. 2월
- 사업 추진 : 2024. 2월 ~ 12월

문의

제주시 농정과 유통지원팀 (☎ 728-3341~4)

새해에 달라지는 제도 및 시책

여성농업인 행복이용권 사용처 확대

제주시 농정과 농정팀장 (728-3314)

문화적 여건이 열악한 농어촌 지역 여성농업인에게 문화 활동 기회 제공으로 삶의 질 향상 및 여성농업인의 자긍심 고취

I 사업개요

- 추진기간 : 2024. 1월 ~ 12월
- 사업량 : 18,250명 (도전체)
- 사업비 : 3,650백만원 (도전체)
- 지원대상 : 제주특별자치도내 거주(주민등록 필수)하면서 주소를 두고 실제로 영농에 종사하고 있는 여성농업인으로서 사업 시행연도(2023.1.1.) 기준 만 20세 이상~ 만 75세 미만인 자

<제외대상>

- ☞ 본인이 건강보험 직장가입자, 지방세를 체납한 자
- ☞ 허위 또는 부당수령자 중 2년이 경과되지 않은 자
- ☞ 여성어업인 행복이용권 및 문화누리카드 발급 대상자

- 지원내용 : 1인당 200,000원 행복이용권(바우처) 지원
 - 지급방식 : 농협직불카드 연계 포인트 자동 지급
 - 사용처 : 일부업종*을 제외한 모든 사업장
- * 유흥업소, 건강보험 적용 병의원·약국, 사이버거래, 사행성 업종, 대형유통업체(일정 규모 이상 매출액) 사용 불가

II 시 행 일 : 2024. 1월

2024년 이렇게 달라집니다

❖ 카드사용처 확대

- (기존) 45개 업종 ▶ (확대) 일부업종*을 제외한 모든 사업장

* 유흥업소, 건강보험 적용 병의원·약국, 사이버거래, 사행성 업종, 대형유통업체(일정 규모 이상 매출액) 사용 불가

❖ 카드발급 절차 간소화

- (기존) 지역농축협 방문 후 카드발급 ▶ (변경) 본인 농협직불카드 자동 충전

기타과수 및 과채류 수정별 지원사업 신규 추진

제주시 농정과 감귤팀장 (728-3332)

인공수정 인력과 경비를 절감하고 기형과 발생률 감소를 통한 고품질
농산물 생산으로 농가 소득 증대 도모를 위해 수정별 지원

I 사업개요

- 추진기간 : 2024. 1월 ~ 12월
- 사업량 : 943통
- 사업비 : 66백만원(도비 60, 자부담 40)
- 지원내용 : 기타과수 및 과채류 수정별 지원
- 지원대상 : 기타과수 및 과채류 시설재배 농가 중 사업 희망 농가
- 지원단가 : 통당 70천원 이하
 - ※ 1통당 70~80마리 수준 군집을 형성하고 있는 수정별이고, 수정 횟수는
평균 월 1회로 재배환경에 따라 달라질 수 있음
- 지원비율 : 도비 60% 자부담 40%

II 시행일 : 2024. 1월

2024년 이렇게 달라집니다

- ❖ 기타과수 및 과채류 수정별 지원 신설
 - (지원자격) 농업경영체 등록된 기타과수 및 과채류 시설재배 농가(필지포함)
 - (지원기준) 통당 70천원 이하

FTA기금 고품질감귤 생산시설 현대화사업 지침 변경

제주시 농정과 감귤팀장 (728-3331)

연중 고품질 감귤 안전 생산과 생산성 향상 기반 구축으로 지속 성장하는 감귤 산업 육성을 위한 FTA기금 고품질감귤 생산시설 현대화사업의 일부 지침이 다음과 같이 변경됩니다.

I 사업개요

- 대상사업 : 비가림하우스, 원지정비 등 14개 사업
- 사업비 : 15,618백만원(기금 3,124, 도비 5,412, 융·자담 7,082)
- 지원조건 : 기금 20%, 도비 30%, 융자 30%, 자부담 20%
 - ※ 원지정비 지원사업 : 기금 20%, 도비 50%, 융자 20%, 자부담 10%
- 지원대상 : 최근 5년 이내에 출하 실적이 있고, 감귤 생산량의 80% 이상을 3년 이상 출하 약정한 농가
- 지원제외
 - 전년도 6월 30일 기준 의무자조금을 납부하지 않은 경영체
 - 2012년 3월 15일 이후 신규 조성된 감귤원 필지
 - 농업 외 종합소득(본인) 37백만원 이상인 경영체
 - 임차 소농은 최근 3년간 농업경영체, 농지원부에 0.5ha 초과 재배면적 등재
 - * 감귤 비가림하우스, 노후하우스 개보수 사업은 본인 명의 토지만 신청 가능
 - 가온 시설재배 경영체

II 시행일 : 2024. 1월

2024년 이렇게 달라집니다

- 감귤원 원지정비(품종갱신) 일부 사업 기본사항으로 변경
 - 이랑조성 및 배수로, 자동방제시설, 토양유실방지시설 필수 이행
 - 시설하우스 농가는 위 사업 선택 추진 가능, 노지인 경우 기존 자동방제 시설 설치 농가는 관수시설 제외 가능

지역브랜드 마케팅 지원사업 대상 및 지원 확대

제주시 농정과 식품산업팀장 (728-3321)

소비자 구매방식의 변화에 대응하여 궁극적으로 농업의 매출을 극대화하기 위해 온라인 마케팅에서 오프라인 마케팅까지 확대 지원합니다.

I 사업개요

- 추진기간 : 2024. 1월 ~ 12월
- 사업량 : 15개소 내외
- 사업비 : 334백만원(보조 300, 자부담 34)
 - 사업비 부담비율: 보조금 90%, 자부담 10%
 - 개소당 지원기준 : 최대 22.3백만원(보조 20, 자부담 2.3) 이내
- 지원대상 : 농업인, 농업법인, 생산자단체, 농산물 가공업체, 마을회, 농촌융복합산업(예비)인증사업자
- 지원내용

분야	단위지원사업	내 용	분야별 지원한도
서비스 구축 ⑦	① 디자인 제작	브랜드 디자인(BI, CI, 로고 등), 앱디자인 등	10백만원
	② 온라인 마케팅	홈페이지, 자사몰 구축, SNS(네이버, 인스타그램, 페이스북, 블로그 등) 판매서비스 운영(라이브커머스 등) ※ 키워드 검색광고, 배너 상단 노출 광고비 20% 범위내 가능	
판로개척 및 제품개발 ④	③ 홍보물 제작	홍보영상물, LED 광고, 카탈로그 제작 운영 등	10백만원
	④ 오프라인마케팅 (상설제외)	농산물 박람회·직판대전 참가 홍보비·팝업스토어 (부스임차료, 부스장치비, 홍보물 등 항공권 등 여비성격 불가)	
	⑤ 신제품개발 및 기존제품 품질개선	시제품 개발·개선, 새로운 상품·서비스 개발, 체험키트 패키지 개발 제품 성능 및 품질개선 비용(컨설팅 포함)	

II 시 행 일 : 2024. 1월

2024년 이렇게 달라집니다

❖ 지원대상 확대

- (기존) 농업경영체, 생산자단체, 마을회
- (변경) 농업경영체 생산자단체 마을회 농산물 가공업체 농촌융복합산업(예비)인증사업자

❖ 지원내용 확대

- (기존) 라이브커머스 등 온라인 마케팅 ▶ (확대) 온-오프라인 마케팅 지원

친환경비료(발효액비 등) 지원사업 보조율 상향

제주시 농정과 원예특작팀장 (728-3351)

농자재 가격 상승 및 높은 자부담 비율로 인한 농가 경영비 부담 경감을 위해 보조율이 상향됩니다.

I 사업개요

- 추진기간 : 2024. 1. ~ 12.
- 사업량 : 15,000통
- 사업비 : 600백만원(도비 360, 자부담 240)
 - 지원조건 : 보조 60%, 자부담 40%
 - ※ 전체 신청량 범위 내 우선순위에 따라 보조비율 조정될 수 있음
- 지원대상 : 농업경영정보(필지)를 등록한 농업경영체
- 대상자 우선순위 : 유기 인증 > 무농약 인증 > 일반농업
 - 필지별 사업량(대상자)확정
 - 유기농업자재 지원사업과 필지(동일품목) 중복 지원불가
- 지원단가(㎡당) : 유기인증 200원, 무농약 150원, 일반 75원
- 지원내용 : 발효액비(유기농업자재) 등
 - 친환경농어업법에서 정한 공시 또는 품질인증 자재

II 시행일 : 2024. 1월

2024년 이렇게 달라집니다

- ❖ 기준보조율 10% 상향
 - (기존) 보조 50%, 자부담 50%
 - (변경) 보조 60%, 자부담 40%

농산물 직거래 물류비 지원사업 지침 변경

제주시 농정과 유통지원팀장 (728-3341)

온라인 직거래 활성화로 판로개척 및 농산물 유통비용 부담 경감을 통한
농가소득 증대 도모를 위해 직거래 물류비(택배비 등) 일부 지원

I 사업개요

- 추진기간 : 2024. 1월 ~ 12월
 - 사업량 : 택배 340,000건
 - 사업비 : 850백만원
 - 지원대상 : 도내에서 직접 생산한 농산물을 도외 소비자에게 직거래
판매하는 농업인
 - 지원자격 : 농업경영체 등록 확인서상 경영주
 - 지원기준 : 건당 2,500원 지원
 - 지원한도 : 농가당 240천원(사업 신청량에 따라 지원한도 조정)
 - 실적 인정기간 : 2023. 12. 16. ~ 2024. 12. 15. 동안 발송된 택배
- ※ 지원 기준은 2024년 사업계획 확정 시 변경될 수 있음

II 시행일 : 2023. 12월

2024년 이렇게 달라집니다

❖ 농산물 직거래 물류비 지원 실적 인정기간

- (기존) 2024. 1. 1. ~ 2024. 12. 15. <당해연도 실적 인정>
- (변경) 2023. 12. 16. ~ 2024. 12. 15. <전년도 12월 실적 미인정 기간 인정>

친서민 농정시책 지원사업 지침 변경

제주시 농정과 유통지원팀장 (728-3341)

FTA 등 개방화 시대에 능동적 대응이 어려운 소농, 고령농, 여성농 및 농가 고령화 대응 청년창업농·후계농 등에 대한 지원을 통해 경영비 절감 및 농가소득 향상 기여

I 사업개요

- 추진기간 : 2024. 1월 ~ 12월
- 사 업 비 : 3,270백만원
- 지원대상 : 농업경영체로 등록된 밭작물 재배 농업인
 - 1그룹 : 소농, 고령농, 여성농, 귀농인, 친환경인증농가, 다문화농가, 청년창업농·후계농
 - 2그룹 : 일반농가
- 지원사업 : ①농경지암반제거 지원사업 ②소형농기계 지원사업 ③소규모육묘장 시설 지원사업 ④소규모저온저장고 지원사업 ⑤ 소규모 채소·화훼 하우스시설 지원사업 ⑥밭작물 관수시설 자재 지원사업

II 시 행 일 : 2024. 1월

2024년 이렇게 달라집니다

❖ 자격 및 요건 변경

- (기존) 부부 중 1인이 농협 등 조합 상근임직원, 공무원, 교사, 공기업 등 중앙·지방투자 및 출연기관 건강보험 직장가입자가 아닐 것
- (변경) 국가기관 및 지방자치단체 재직자, 「사립학교법」에 의한 교원(교수포함) 및 직원, 국가(대사관 등 포함)·지방공사·공단 및 투자·출자·출연기관 재직자, 농(축)·수·산림조합 등 생산자단체 및 금융기관 상근 임직원으로 신청 당시 본인이 상기기관·단체에 근무 할 경우 지원 제외

❖ 채소·화훼 비닐하우스 지원사업 지원기준량 변경

- (기존) 1,650 m^2 범위내
- (변경) 1,000~ 1,650 m^2 범위내

밭작물 중형 농기계 지원사업 지침 변경

제주시 농정과 유통지원팀장 (728-3341)

규모화 된 밭작물 재배에 따른 인력 부족 문제 해소 및 농작업 효율성 증대에 필요한 중형 농기계 구입비 지원

I 사업개요

- 추진기간 : 2024. 1월 ~ 12월
- 사업량 및 사업비 : 75대 · 1,334백만원(도비 800, 자부담 534)
- 지원대상 : 농업경영체로 등록기준 밭작물 5,000 m^2 재배 농업인
- 지원기준 : 농가당 1천만원 초과 3천만원 이하 중형농기계 1대
 - * 농업용 트랙터 및 드론의 경우 단가 등을 고려 사업비 40백만원까지 허용(단 보조금은 18백만원 제한)
- 지원내용 : 중형농기계 구입비 지원 ※ 보조율 60%
 - 지원기종 : 정식기, 이식기, 파종기, 수확기, 곡물건조기, 보리짚제초기, 드론, 농업용 소형트랙터

II 시 행 일 : 2024. 1월

2024년 이렇게 달라집니다

❖ 밭작물 중형 농기계 지원사업 지침 개정

- (자격 및 요건) 국가기관 및 지방자치단체 재직자, 「사립학교법」에 의한 교원(교수포함) 및 직원, 국가(대사관 등 포함)·지방공사·공단 및 투자·출자·출연기관 재직자, 농(축)·수산물조합 등 생산자단체 및 금융기관 상근 임직원으로 신청 당시 본인이 상기기관·단체에 근무 할 경우 지원 제외
- (지원기준) 트랙터 및 드론의 경우 사업비 40백만원까지 허용
- (드론 구입 조건) 드론을 구입하는 보조사업자의 경우 PLS 교육 수료 의무화

농지대장 변경 신청 의무화

제주시 농정과 농지관리팀장 (728-3091)

□ 주요내용

- 신고의무인 : 농지소유자 또는 임차인
- 신고서류 : 임대차 또는 사용대차 계약서 등
- 신고방법 : 사유발생 시 60일 이내 농지소재지 읍·면·동 신고
- 농지대장 변경신청 내용

신청 대상	첨부서류
① 농지 임대차(임대차계약 체결·변경·해제 시)	임대차 또는 사용대차 계약서
② 농축산물생산시설(농막, 축사, 고정식온실, 버섯재배사, 곤충사육사) 설치	건축물 또는 가설건축물관리대장
③ 토지 개량시설(수로, 제방) 설치	서류, 사진, 도면자료 등

○ 신고제 미이행 시 과태료 부과

- 농지대장 변경 신청을 하지 않거나 거짓으로 신청한 경우 그 위반 횟수에 따라 100만원에서 최고 500만원 과태료 부과

농지이용실태 조사에 따른 행정처분 절차 안내

제주시 농정과 농지관리팀장 (728-3091)

- ◇ 2021. 8. 17. 농지법 개정에 따라 거짓·부정한 방법 등으로 취득한 경우 농지처분 의무기간 없이 농지 처분명령
- ◇ 농지처분에 미이행에 따른 이행강제금 부과방식 변경
⇒ (기존) 토지가액의 20% → (변경) 감정평가나 공시지가 중 높은 토지가액의 25%

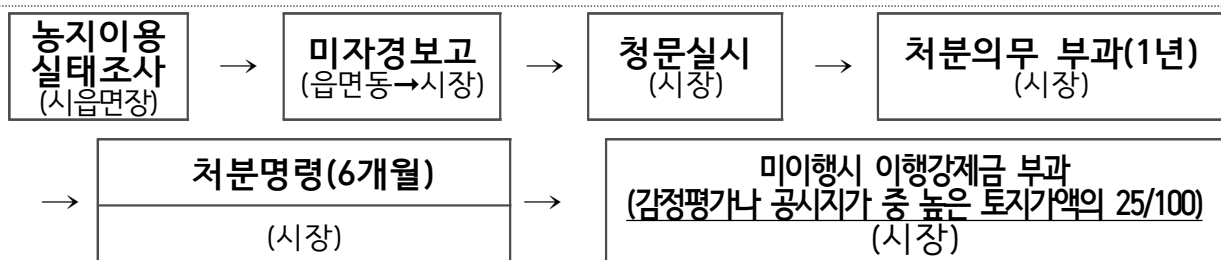

- 농업 경영 등 처분의무 부과 기간 중 농업 경영을 할 경우는 행정처분이 유예되나, 처분 명령이 이루어진 이후에는 행정처분이 소멸되지 않고 처분이 완료될 때까지 유효

농지법 및 제주특별자치도 농지관리 조례 개정

제주시 농정과 농지관리팀장 (728-3091)

□ 주요 개정사항

- 농지 불법 전용에 따른 원상회복명령 미이행 시 이행강제금 반복부과 가능
- 3년 이상 소유한 농지만 농지은행 위탁 또는 주말·체험 영농인에게 임대가능
- 농지 1필지를 공유취득시 최대인원수 7명으로 제한

농어촌민박 재난배상책임보험 가입

제주시 농정과 농지관리팀장 (728-3091)

농어촌민박 사업자는 「재난 및 안전관리 기본법」시행령 개정(20.12.10.)에 따라 재난배상책임보험에 민박신고 수리일자로부터 30일 이내에 가입하고 보험 만기일 이전에 갱신해야 해야 함.

□ 재난배상책임보험 가입은

- 가입대상: 농어촌민박 운영 시설
- 가입기한: 농어촌민박 신고 수리일자로부터 30일 이내
 - ※ 보험 가입의무자: 농어촌민박사업자
 - 본인 소유의 주택을 이용해 농어촌민박을 운영하는 경우: 소유자
 - 타인의 주택을 임대하여 농어촌민박을 운영하는 경우: 임차인

□ 재난배상책임보험 미가입시 과태료 부과

- 재난배상책임보험 미가입 시 「재난 및 안전관리 기본법」 제76조의5 위반으로 보아 과태료 부과 ※ 과태료의 총액은 300만원을 넘지 못함

구분		과태료
가입의무 위반 기간 * 최초가입: 가입기한 다음날부터 * 재 가입: 만기일 다음날부터	10일 이하	10만원
	10일 초과 30일 이하	10만원 + 11일째부터 1일당 1만원
	30일 초과 60일 이하	30만원 + 31일째부터 1일당 3만원
	60일 초과	120만원 + 61일째부터 1일당 6만원

□ 농어촌민박 재난배상책임보험 가입을 통해

- 이용객이 신뢰할 수 있는 농어촌민박 환경 조성이 가능합니다.

❖ 농어촌민박 사업자는 반드시 가입 기한을 준수하여 농어촌 민박 재난 배상책임보험을 가입·갱신하여 주시기 바랍니다.

* 문의: (동지역) 제주시청 (064) 728-3093, (읍면지역) 농어촌민박소재지 읍면사무소

빛나는 제주의 도약

2025 APEC JEJU

APEC 정상회의! 지금, 여기 제주입니다.

