

2월 통장협의회 정례회의

2025. 2. 13.(목) 17:30

외도동주민센터 2층 대회의실

행정홍보 및 협조사항



제 주 시
외 도 동

목 차

【 주민자치팀 】

- ① 주민주도의 마을공동체 활성화 지원사업 추진 안내 1
- ② 통합문화이용권(문화누리카드) 신규, 재발급 신청 알림 2
- ③ 2025 제주 들불축제 알림 3

【 주민복지팀 】

- ① 표준지공시지가 열람 및 이의신청 접수 안내 4

【 산 업 팀 】

- ① 여성농업인 특수건강검진 사업 신청 접수 6
- ② 취약계층 가스 타이머록 보급사업 신청 알림 6
- ③ LPG용기 사용가구 가스시설 개선 지원사업 신청 알림 7
- ④ 일산화탄소(CO) 경보기 보급사업 신청 알림 7
- ⑤ 나무심기 초록동행을 위한 식목일 전후, 나무 나뉘주기 추진계획 알림 ... 8
- ⑥ 저소득층가구 LED조명 시설(교체)사업 신청 알림 9
- ⑦ 저소득주민 재래식화장실정비 사업 지원 알림 9
- ⑧ 슬레이트 지붕철거 및 개량 지원 알림 10

【주민자치팀】

1 주민주도의 마을공동체 활성화 지원사업 추진 안내

담당자 김태연 (728-4892)

□ 사업개요

○ 지원대상: 동일 지역 5인 이상으로 구성된 제주시 지역 마을공동체

< 보조금 지원 부적격 단체 >

- 일회성 사업인 경우
- 법령·조례에 의한 설립 단체나 직능 단체
(단, 단체 본연의 활동이 아닌 별도 사업추진 공동체를 설립 후 신청 가능)
- 제주형 마을만들기 사업을 추진 중인 마을의 공동체
- 단순 친목 도모를 목적으로 사업을 신청한 경우
- 특정 정당 또는 선출직 후보를 지지하는 경우
- 특정 종교의 교리 전파를 목적으로 하는 경우
- 동일 사업으로 국가/지자체/기타 재단 등으로부터 지원을 받고 있는 경우
- 단체 운영을 위한 일반·일상적인 운영비를 신청한 경우
- 기타 사업 성격이 공동체 활성화 사업 취지에 맞지 않을 경우

○ 지원규모: 3백만원~6백만원 이내 사업비 구분 지원(자부담 10% 이상)

○ 사업내용: 주민 참여 바탕의 마을공동체 활성화 지원

○ 신청기간: 2025. 2. 5. ~ 2. 21. (근무시간 내)

○ 신청방법: 방문(제주시청 마을활력과) 또는 우편(광양9길 15 제6별관 3층 마을활력과)

○ 문 의 처: 제주시 마을활력과 ☎064)728-2866

사업유형	주 요 내 용
주민소통·화합	▶ 이웃간 소통 채널 확대로 주민화합의 장 형성 - 마을 축제, 공동체 예술활동, 소식지 발행, 수공예 모임, 정착주민과 지역주민의 모임 등 ▶ 주거, 교통, 환경 등 마을 공동 의제 발굴 - 마을순찰대 운영, 층간소음 줄이기, 주차 질서 개선, 골목 가꾸기, 재활용 나눔장터, 한 평 공원 조성 등
제주다운 마을만들기	▶ 마을 고유의 유·무형 자원의 활성화 - 마을의 역사·문화 찾기, 지역 명소 발굴, 특화프로그램 발굴, 마을 시장 살리기, 마을체험 프로그램 등
사회취약계층 지원	▶ 어르신들의 삶의 질 향상 - 노인 돌봄, 독거노인 주거환경 개선, 치매 예방 프로그램, 시니어마켓 등 ▶ 보육 및 아동 생활환경 개선 - 공동육아, 다문화 육아, 방과 후 마을학교, 청소년 보호프로그램 구성 등 ▶ 장애인 및 저소득층 등 복지사각지대 해소 - 반찬 나눔, 이·미용 봉사, 장애인 이동 편의길 조성, 장애·비장애 공동의 장 조성, 장애인 인식 개선 캠페인 등
기 타	▶ 마을공동체를 활성화하거나 지역문제 해결을 위한 사업

2 통합문화이용권(문화누리카드) 신규, 재발급 신청 알림

담당자 정태진 (728-4896)

☐ 사업개요

- 사업내용 : 문화누리 카드를 발급하여 소외계층 삶의 질 향상과 문화격차 완화를 위해 기초생활수급자, 차상위계층을 대상으로 문화예술, 여행, 체육활동을 지원하는 제도
- 발급기간 : 2025. 2. 3.(월) ~ 11. 28.(금)
- ※ 복지시설 발급자, 유효기간 이전의 카드 보유자, 2024년도 문화누리카드 사용실적이 없는 자는 자동 재충전 대상에서 제외, 방문 신청 필요
- 이용기간 : 카드발급일 ~ 12. 31.(수)
- 신청자격 : 기초생활수급자 및 차상위계층(6세이상, 2019. 12. 31. 이전출생자)
- 지원규모 : 1인당 14만원 (6세이상 지원대상자 중 신청자에게 지급)
- 방문신청 : 동 주민센터 방문 후 신청 가능

☐ 협조사항

- 2025년 발급 카드 연내 소진 홍보 요청(미소진 시 소멸)
- 관내 사업대상자(기초생활수급자 및 차상위계층) 중 미발급자 카드발급 독려 요청

3 2025 제주 들불축제 일림

담당자 정태진 (728-4896)

☐ 행사개요

- 축 제 명 : 2025 제주 들불축제
- 주 제 : 우리, 희망을 피우다!
- 기 간 : 2025. 3. 14.(금) ~ 3. 16.(일), 3일간
- 장 소 : 제주시 애월읍 봉성리 새별오름 일대
- 주요내용 : 미디어아트불꽃 퍼포먼스, 디지털 불농기, 새희망
묘목나눠주기 등
- 읍면동 참여프로그램

일자	프로그램	시간	장소
3. 14. (금)	줄다리기(예선)	11:00 ~ 13:00	광장 (홍보관)
	달집만들기 경연대회	13:00 ~ 14:00	광장 (홍보관)
	집줄농기 경연대회	14:00 ~ 17:00	광장 (홍보관)
	넉동베기 경연대회		
3. 15. (토)	줄다리기(결선)	11:00 ~ 13:00	광장 (홍보관)
	뜸돌들기 경연대회	13:00 ~ 15:00	광장 (홍보관)
	제주신화 풍물 대행차	18:00 ~ 19:00	주무대 및 광장 일원

☐ 협조사항

- 읍면동 프로그램 참여 독려 및 주민 홍보 요청

【주민복지팀】

1 표준지공시지가 열람 및 이의신청 접수 안내

담당자 신지영 (728-8324)

□ 개 요

- 공시(가격) 기준일: 2025년 1월 1일
- 표준지 수: 제주시 표준지 6,891필지
- 공시 사항: 표준지의 소재지, 면적(㎡), 지목, 지리적 위치, 이용 상황, 용도지역, 주위 환경, 도로 상황, 형상 및 지세, 단위 면적(㎡) 당 가격
- 열람장소: 부동산공시가격알리미 누리집(<https://www.realtyprice.kr>) 또는 표준지 소재지 관할 시·군·구
- 열람 및 이의신청기간: 2025. 1. 24.(금) ~ 2. 24.(월)

□ 이의신청 방법

- 서면제출: 국토교통부(부동산평가과) 우편 또는 팩스(044-201-5536)
- 온라인제출: 부동산공시가격알리미 누리집(<https://www.realtyprice.kr>)
 - ※ 이의신청 사항에 대해서는 국토교통부 선정 감정평가사의 재조사·평가 후 중앙부동산가격 공시위원회의 심의를 거쳐 가격이 조정된 경우 3월 14일에 조정·공시
- 국토교통부의 표준지 소유자 의견 청취 기간(2024. 12. 19. ~ 2025. 1. 13.)에 의견을 제출하지 못한 표준지 소유자도 이의신청할 수 있음.

표준지공시지가 이의신청서

접수번호	접수일	처리기간
이의신청 기간이 만료된 날부터 30일		
신 청 인	성명(법인명)	생년월일(사업자등록번호)
	주소	
	전화번호	휴대전화번호
	전자우편	소유자와의 관계
대 상 지	소재지 및 지번	
	지목 및 면적	실제용도
	이용상황	용도지역
	주위환경	교통상황
이의신청 내 용	공시지가 원 / m ²	의견가격 원 / m ²
	신청사유	

「부동산 가격공시에 관한 법률」 제7조제1항 및 같은 법 시행령 제12조에 따라 년 월 일
에 공시된 표준지공시지가에 대하여 위와 같이 이의를 신청합니다.

년 월 일

신청인

(서명 또는 인)

국토교통부장관 귀하

첨부서류	이의신청의 사유를 증명하는 서류	수수료 없 음
------	-------------------	------------

처리절차

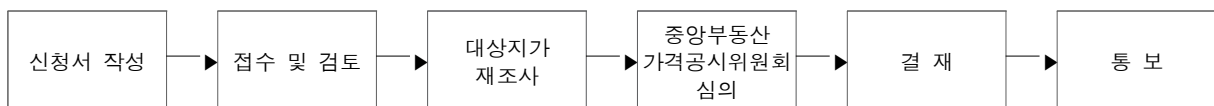

신청인

국토교통부장관

【산 업 팀】

1 여성농업인 특수건강검진 사업 신청 접수

담당자 강경미 (728-8313)

□ 개 요

- 신청기간 : 2025. 2. 3.(월) ~ (연중수시)
- 신청방법 : 방문신청
- 접수장소 : 주소지 읍·면·동주민센터
- 신청서류
 - 개인정보수집이용 및 제3자 제공 동의서, 신분증, 농업경영체등록확인서
- 지원대상 : 만 51세~70세* 여성농업인 중 홀수년도 출생자
(농업경영체등록 필수)
- * 2025년도 1월 1일 기준: 1955.1.1.~1974.12.31. 기간 출생자 중 홀수년도 출생자
- 지원내용 : 근골격계 등 여성농업인 취약 질환 건강검진 지원
 - 검진비용: 22만원/인(보조 90%, 자부담 10%) / 자부담 2만원 내외
- 검진 의료기관 : 의료법인 중앙의료재단 중앙병원

2 취약계층 가스 타이머콕 보급사업 신청 알림

담당자 강행미 (728-8318)

□ 개 요

- 사업대상: 사회복지시설, 치매환자, 만65세 이상(1960. 12. 31. 이전 출생자) 노인세대, 장애인, 기초생활수급자, 차상위계층, 소년소녀가장, 한부모가정, 다자녀가구
 - * 대상자 중 금속배관 세대를 최우선으로 선정
 - ** 대상자가 고무호스 세대인 경우 가스시설 개선사업 안내
- 사업내용: 중간밸브(퓨즈콕)에 가스 타이머콕 설치
- 신청접수: 관할 읍·면사무소 및 동 주민센터
- 신청기한: 2025. 3. 14.(금) 18:00까지
- 제외대상: 최근 1년간 동일사업 수혜자

3 LPG용기 사용가구 가스시설 개선 지원사업 신청 알림

담당자 강행미 (728-8318)

□ 개 요

- 사업대상: LPG용기 고무호스 사용가구
- 사업내용: LPG가스용기 고무호스→금속배관 교체 및 퓨즈콕 등 안전장치 설치(자부담 29천원 이내/가구)
- 신청접수: 관할 읍·면사무소 및 동 주민센터
- 신청기한: 2025. 3. 14.(금) 18:00까지
- 제외대상
 - 최근 5년간 동일사업 및 서민층 가스시설 개선사업 수혜자
 - 3층 이상 거주, 돌집, 흙집, 가스레이지-온수기를 하나의 용기로 사용하는 가구 등 현장여건 상 개선 불가 세대
 - 공동주택에서 계량기 설치하여 LP가스를 공동으로 사용하는 경우
 - 영업용 시설 등
 - 기타 작업 난이도 높은 시설

4 일산화탄소(CO) 경보기 보급사업 신청 알림

담당자 강행미 (728-8318)

□ 개 요

- 사업대상: 사회복지시설, 치매환자, 만65세 이상(1960. 12. 31. 이전 출생자) 노인세대, 장애인, 기초생활수급자, 차상위계층, 소년소녀가장, 한부모가정, 다자녀가구
- 사업내용: 가스보일러에 일산화탄소 경보기 설치
- 신청접수: 관할 읍·면사무소 및 동 주민센터
- 신청기한: 2025. 3. 14.(금) 18:00까지
- 제외대상: 기름보일러 세대

5 나무심기 초록동행을 위한 식목일 전후, 나무 나눠주기 추진계획 알림

담당자 강행미 (728-8318)

□ 개 요

- 대 상: 도내 기관, 단체, 마을
- 수 종: 매실나무, 단감나무, 앵두나무, 석류나무, 왕자두나무, 목련, 복숭아(천도)나무, 황칠나무, 라일락
- 본 수: 최대 100본 이내(5개 수종 선택 가능)
※ 예산 범위내 선착순 마감,
식재 장소와 참석 인원을 고려하여 배부량 조정 될 수 있음.
- 배부기간: 2025. 4. 10일 이내
- 배부장소: 접수 후 기관·단체 협의 후 배부
- 접수방법: 선착순, QR코드 및 하단 링크주소를 통한 신청

	https://naver.me/GG7IVqbc
QR코드	링크 주소

- 대 상: 생애주기에 해당하는 자
 - 돌: 2024년 출생한 자녀가 있는 가족
 - **성년: 2006년 출생한 자**
 - 환갑: 1965년 출생한 자
- 수 종: 매실나무, 단감나무, 앵두나무, 석류나무, 왕자두나무, 목련, 복숭아(천도)나무, 황칠나무, 라일락
- 본 수: 1인당 5본 이내(2개 수종 선택 가능)
- 접수기한: 2025. 2. 17.(월) ~ 2. 28.(금), 18:00까지
- 접수방법: 선착순, QR코드 및 하단 링크주소를 통한 신청

	https://naver.me/FMc7Z4UW
QR코드	링크 주소

6 저소득층가구 LED조명 시설(교체)사업 신청 알림

담당자 강행미 (728-8318)

□ 개 요

- 지원대상
 - 생계·의료·주거·교육급여 수급권자의 가구 및 차상위계층 가구
 - 공공주택 특별법 시행령 제2(공공임대주택) 중 영구임대주택
- 지원내용: 고효율인증 조명(LED조명 4개 내외) 교체 무상지원
- 신청·접수: 관할 읍·면사무소 및 동 주민센터
- 신청기한: 2025. 2. 28.(금) 18:00까지
- 지원제외 대상
 - 기존 설치된 조명이 일반 형광등이 아닌 경우 (LED→LED 교체 불가)
 - 최근 5년 이내 교체한 조명기기 (국비, 지방비, 자비, 후원 등)
 - 신청일 현재 준공연도가 5년이 경과하지 않은 시설
 - 신청일 현재 전기시설이 포함된 리모델링 계획 또는 이전계획이 있는 시설
 - 기타 해당 가구(시설)의 조명을 교체할 경우, 비용대비 효과성이 현저히 저조할 것으로 예상되는 등 자원의 낭비가 발생할 경우
 - 타 LED조명 지원사업과 중복신청한 경우

7 2025년 저소득주민 재래식화장실 정비 사업 지원 알림

담당자 왕찬주 (728-8314)

□ 개 요

- 신청기간 : 2025. 2. 6.(목) ~ 2. 20.(목)
- 신청대상 : 2 ~ 3가구 (사업량에 따라 변동 가능)
- 총사업비 : 5,000천원
- 지원금액 : 저소득가구 최대 4,000원, 일반가구 최대 2,000천원
*추가 경비 자부담
- 신청방법 : 외도동 주민센터 방문신청
- 신청서류 : 사업신청서 및 교부신청서, 견적서, 건축물대장, 지방세완납증명서, 주민등록등본, 우선순위 증빙서류, 재래식 화장실 정비사업 동의서(건물소유자가 아닐 시)
*공고일 이후 발급 서류에 한함

8 2025년 슬레이트 지붕철거 및 개량 지원 알림

담당자 왕찬주 (728-8314)

□ 개 요

- 접수기간 : 2025. 2. 10.(월) ~ 10. 31.(금)
- 접수방법 : 건축물 소재지의 읍·면사무소 및 동주민센터 방문 접수
- 신청대상 : 제주시 내 슬레이트 (비)주택 건축물 소유자·세입자
- 지원금액

지원분야		우선지원가구	일반가구
슬레이트 건축물	주택 지붕 철거 (부지내 부속건물 포함)	동(棟)당 전액지원	동(棟)당 <u>700만원</u> 한도 내 지원 (소규모 주택 우선지원)
	비주택 지붕 철거 (창고·축사 등)	동(棟)당 슬레이트 철거 면적 <u>200m²</u> 이하에 해당하는 철거·처리비 지원	
	주택 지붕 개량	동(棟)당 <u>1,000만원</u> 한도 내 지원	동(棟)당 <u>500만원</u> 한도 내 지원

○ 지원 우선순위

- 작은 면적의 슬레이트 건축물 우선 지원
- 화재·수해 등 천재지변의 피해로 석면비산 인체 위해 우려가 인정될 경우 상기 지원 우선순위와 별도로 우선지원
- 타 사업(빈집정비사업 등)과 연계된 슬레이트 철거일 경우 우선지원
- ①기초수급자 → ②차상위계층 → ③기타 취약계층 → ④일반가구

