



2025. 1.

『2025년도 농업분야』 주요 지원사업 안내서



제 주 시
[농 정 과]

□ 일 반 현 황	1
□ 2025년 농업분야 비전/목표/전략과제	3
□ 2025년 1차산업 분야 예산 현황	4
□ 2025년 주요사업 지원계획	5
【농정 분야】	7
○농업성공대학(원) 운영 지원사업	7
○출산농어가도우미 지원사업	8
○여성농업인센터 운영 지원사업	9
○농업인 안전재해보험 지원사업	10
○농어촌진흥기금 융자 지원사업	11
○후계농업경영인 육성 지원사업	12
○청년농업인 영농정착 지원사업	13
○여성농업인 행복이용권 지원사업	14
○농민수당 지원사업	15
【감귤(과수)분야】	16
○ 감귤비가림하우스 지원사업	16
○ 감귤하우스 비상발전기 지원사업	17

○ 감귤하우스 자동개폐기 지원사업	18
○ 감귤 노후하우스 개보수 지원사업	19
○ 감귤원(하우스, 노지) 관수관비시설 지원사업	20
○ 감귤원 방풍망시설 지원사업	21
○ 감귤하우스 농산물운반시설 지원사업	22
○ 감귤하우스 무인방제시설 지원사업	23
○ 감귤하우스 환풍기시설 지원사업	24
○ 감귤원 원지정비(우량품종갱신, 성목이식) 지원사업	25
○ 감귤하우스 송풍팬시설 지원사업	26
○ 감귤하우스 재해예방용 농업용 난방기 지원사업 ...	27
○ 감귤하우스 보온커튼시설 지원사업	28
○ [FTA기금] 과수분야 스마트팜 지원사업	29
○ 감귤원 원지정비 고품질감귤 생산자재 지원사업 ...	30
○ 감귤원 방풍수 정비 지원사업	31
○ 노지한라봉 봉지피복 지원사업	32
○ 감귤원 토양피복재배 지원사업	33
○ 수출용 감귤 포장재비 지원사업	34
○ 고품질 감귤 출하 장려금 지원사업	35
○ 기타과수 생산시설 현대화사업	36

○ FTA기금 고품질키위 생산시설 현대화사업	37
○ 기타과수 및 과채류 수정별 지원사업	38
【식품산업 분야】	39
○ 지역브랜드 마케팅 지원사업	39
○ 농촌융복합산업 맞춤형 포장재 지원사업	40
○ 농촌융복합산업육성 지원사업	41
○ 농산물 가공장비 지원사업	42
○ 농식품 바우처 지원사업	43
○ 기본형[소농, 면적]공익직불사업	44
○ 경관보전 직접지불사업[초지]	45
○ 친환경농업 직접지불사업	46
○ 어린이 식습관 개선 신선편이 과일간식 등 지원사업	47
【원예특작 분야】	48
○ 친환경 유기농업자재 지원사업	48
○ 친환경인증농가 농작업 생력화 사업	49
○ 웰빙 기능성 가공식품 개발사업	50
○ 친환경·웰빙작물 생산·유통단지 조성사업	51
○ 유기질비료 지원사업	52
○ 토양개량제 지원사업	53

○ 토양개량제 공동살포 지원사업	54
○ 스마트팜 ICT융복합확산(시설보급) 지원사업 ...	55
○ 스마트팜 ICT융복합확산(시설원예현대화) 지원사업 ...	56
○ 스마트팜 ICT융복합확산(에너지절감시설) 지원사업 ...	57
○ 농업에너지이용효율화사업(신재생에너지시설) 지원사업 ·	58
○ 정예소득 작목단지 조성사업	59
○ 친환경비료[폐광어 발효액비 등] 지원사업	60
○ 마늘토양소독제 지원사업	61
○ 채소작물 생분해성 농자재 지원사업	62
○ GAP 인증농가 안전성 검사비 지원사업	63
○ GAP 인증 확대 지원사업	64
○ 채소·화훼 비닐하우스시설 지원사업	65
○ 임산부 친환경농산물 지원사업	66
【유통 분야】	67
○ 경작지 암반제거 지원사업	67
○ 소형 농기계 지원사업	68
○ 농가 보급형 육묘장 지원사업	69
○ 농가형 소규모 저온저장시설 지원사업	70
○ 발작물 관수시설 지원사업	71
○ 드론 방제비 지원사업	72

○ 감자 종서 구입비 지원사업	73
○ 농산물 포장재비 지원사업	74
○ 농산물 유통시설 및 장비 지원사업	75
○ 밭작물 중형농기계 지원사업	76

□ 새해에 달라지는 제도 및 시책 77

○ 출산농가도우미 지원사업 지침 변경	78
○ 여성농업인 행복이용권 지원사업 대상 확대	79
○ 농민수당 지원사업 대상 확대	80
○ 농식품 바우처 지원사업 신규 추진	81
○ 기본형 공익직불사업 면적직불금 단가 상향	82
○ 친환경농업 직접지불사업 지원율, 지급상한 확대	83
○ 정예소득작목단지 조성사업 지침 변경	84
○ 농산물 유통시설 및 장비지원사업 지원제한 기준 변경...	85
○ 친서민 농정시책 지원사업 지침 변경	86
○ 밭작물 중형 농기계 지원사업 지침 변경	87

일 반 현 황

1 기구 및 인원

○ 기 구(현원) : 39명(4급1, 5급1, 6급9, 7급15, 8급6, 9급4, 공무원 3)

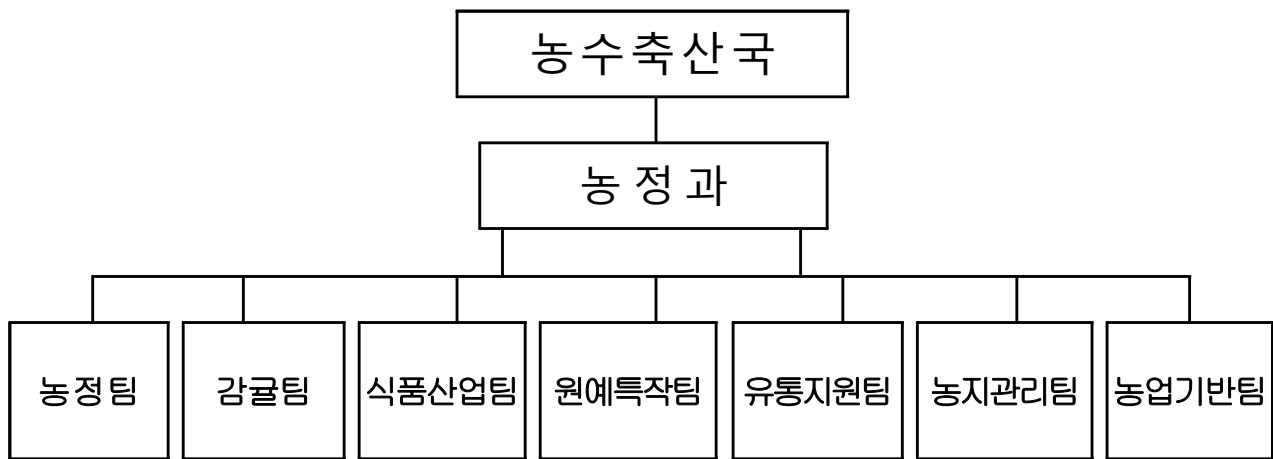

○ 팀별 주요업무

담당별	주요업무	비고
농정팀	○ 농림축산식품사업 총괄, 농업인 단체 육성 ○ 농어촌진흥기금, 농업인 복지 등	
감귤팀	○ 과수산업 육성 총괄, FTA기금 지원사업 총괄 ○ 감귤 유통, 고품질 감귤 생산, 기타과수 지원 등	
식품산업팀	○ 식품산업, 농촌융복합산업화 및 지역브랜드 비대면 마케팅 지원 ○ 직접지불사업(기본형 공익직불, 경관보전, 친환경농업)	
원예특작팀	○ 친환경농업·원예특용작물 육성 지원 ○ 생산시설 및 원예시설 현대화 지원 등	
유통지원팀	○ 농산물 유통 시설·장비 지원 등 ○ 농업재해, 친서민 농정시책 사업 등	
농지관리팀	○ 농지관리, 농업법인 사후관리, 농지전용 ○ 농어촌관광휴양지사업, 농어촌민박	
농업기반팀	○ 배수개선사업·밭기반정비사업 계획수립 및 추진 ○ 농업용 수리시설 유지관리 사업 추진 등	

□ 농업 세력 ('23년)

- 농업조수입 : 8,699억원 ※ 도 전체 2조 2,585억원의 38.5%
- 농업인구 : 17,170호·43,244명 ※ 도 전체(72,985명)의 59.3%
- 경지면적 : 27,297ha(밭 27,547) ※ 도 경지면적(55,605ha)의 49.1%
- 농기계보유 : 8종·17,715대(경운기 7,388, 관리기 5,989, 기타 4,338)

□ 과수분야 ('23)

- 감귤 : 11,551농가·6,566ha(노지 5,039, 가온 76, 월동 287, 만감류 1,164)
- 기타과수 : 2,235농가·537ha(참다래196, 단감 86, 매실 88, 블루베리 61 기타 106)
- 감귤선과장 : 95개소(농협 24, 감협 19, 유통인 32, 영농법인 20)

□ 밭작물분야 ('23년)

- 식량작물 : 8,034농가·9,191ha(콩3,597, 보리1,855, 가래53, 감자794, 메밀1,529 기타 463)
- 월동채소^(23년) : 8,397농가·7,172ha(양배추1,185, 월동무1,543, 당근1,121, 브로콜리991, 기타2,332)
- 원예전문생산단지 : 5개소(화훼 2, 과채 2, 과수 1)
- 친환경농업지구 : 23개소(한림 2, 애월 7, 구좌 5, 조천 4, 한경 2, 동지역 3)
 - 친환경인증 : 744호·1,046ha(유기 307호·457ha, 무농약 437호·589ha)
 - GAP인증 : 1,974호·1,793ha

□ 유통시설 ('23년)

- 농산물산지유통센터 : 20개소(농협 17, 영농법인 3)
- 친환경농산물전문판매장 : 22개소(농협 3, 대형매장 3, 초록마을 8, 생협 4, 기타 4)

2025년 농수축산국 비전 / 목표 / 전략과제

비전

시민의 **바람**을 완성하는 

목표 1차산업 성장환경 조성을 통한 농어업·농어촌 경쟁력 강화

전 략 과 제	실 행 계 획
<p>① 시장 경쟁력을 갖춘 탄탄한 농업 기반 조성</p>	<ul style="list-style-type: none"> ① 미래 농업 경쟁력 강화를 위한 농업인 육성 및 복지지원 ② 지속 성장 가능한 고품질 과수 생산기반 구축 및 경쟁력 확보 ③ 1차 산업 기반 지속 가능한 먹거리 생산-소비체계 구축 ④ 안전농산물 생산기반 확충 및 농가소득 위주 특화작물 육성 ⑤ 농업고용 인력 및 신속한 농업재해 복구 지원으로 농업인 경영안정 ⑥ 농산물 유통 다변화 및 생산 기반 강화로 농가 소득 안정화 ⑦ 농지경자유전의 원칙 실현을 위한 합리적인 소유·이용 정립 ⑧ 안정적인 농업 생산 기반 조성 및 균형 발전 도모
<p>② 지속가능한 수산업, 살기 좋은 어촌 조성</p>	<ul style="list-style-type: none"> ① 지속가능한 수산자원조성 및 해녀 소득 안전망 구축 ② 안심·안전조업 기반구축으로 지속가능한 어선어업 육성 ③ 지역특화 양식품종 집중육성 및 친환경 수산물 양식체계 구축 ④ 어항 재정비 및 정주여건 개선을 통한 도서지역 균형 발전 ⑤ 사계절 내내 즐기는 BEST 해양치유 관광지 육성 ⑥ 살맛 나는 어촌·어항 조성을 위한 어촌특화개발 추진
<p>③ 환경변화의 선제적 대응으로 프리미엄 축산업 육성</p>	<ul style="list-style-type: none"> ① 친환경 및 스마트 축산 기반조성으로 미래 성장 축산업 육성 ② 선제적 한장 방역 강화 및 대응체계 구축을 통한 청정제주 유지 ③ 시민의식 함양으로 반려동물과 함께하는 동물복지 사회 조성 ④ 제주산 축산물 소비 변화에 대응한 안전한 위생관리 강화 ⑤ 탄소중립형 가축분뇨처리 인프라구축 및 청정 축산환경 조성 ⑥ 우호협력도시(제주시↔렉싱턴)간 상생할 수 있는 말산업 조성 ⑦ 기후변화에도 안정된 조사료 이용 확대를 통한 탄소 저감 도모

2025년 1차 산업 분야 예산 현황

1 예산 총괄

(단위 : 백만원)

부서별	2025년도 본예산액(A)	전체예산 대비(%)	2024년도 본예산액(B)	전체예산 대비(%)	증감액 (A-B)	증감률 (%)
계	196,998	100	196,554	100	444	0.2
농 정 과	112,027	56.8	114,409	58.3	△2,382	△2
해 양 수 산 과	51,774	26.2	53,188	27.1	1,414	2.7
축 산 과	33,197	16.8	28,957	14.7	4,240	14.6

□ 자원별 현황

(단위 : 백만원)

자원별	부서별 예산편성 상황			
	계	농정과	해양수산과	축산과
계	196,998	112,027	51,774	33,197
국 비	22,668	14,154	5,836	2,678
균 형 발 전	10,051	644	9,407	-
기 금	45,626	33,847	5,665	6,114
도 비	26,417	11,939	6,003	8,475
자 체 재 원	92,236	51,443	24,863	15,930

2025년 주요사업 지원계획

〈 일 러 두 기 〉

- 본 책자는 제주시가 2025년 본예산을 기준으로 추진 예정인 농업분야 주요 사업 지원계획으로서 농업인, 농업법인 등을 대상으로 사업신청 안내를 위해 작성한 참고 자료입니다.
- 자세한 사항은 각 사업에 따른 지침을 확인 바랍니다.

※ 유 의 사 항

본 책자의 사업별 지원 내용은 향후 중앙부처나 제주특별자치도 등의 사업 지침 변경 또는 제주시 사업계획 수립 과정에서 일부 사업의 경우 사업내용(추진일정·지원대상·지원단가·지원예산 등)이 변경될 수 있습니다.

[농정분야]

1 농업성공대학(원) 운영 지원사업

❖ 급변하는 농업환경에 발맞춰 능동적인 선도 농업인 육성과 농업인 맞춤형 교육 운영으로 교육 권리향상 및 전문역량 강화

□ 지원근거

- 제주특별자치도 농어업·농어촌지원에 관한 기본 조례 제8조

□ 사업내용

- 운영기간 : 2025. 4월 ~ 11월
- 교육인원 : 500명(농협별 50명 내외 × 10개 농협)
- 사업비 : 143백만원(도비 100, 자부담 43)
- 운영주체(안) : 제주시, 농협중앙회 제주시지부
- 교육장소(안) : 지역농협(농협 회의실 등 활용)
- 교육운영 : 연간 25주(총 50시간) - 매주 1회(2시간)
 - 교육내용 : 농업경영, 농업 마케팅, 농업 기술교육 등
 - 강사선정 : 농업 관련 학계 전문가 및 선도 농업인 등
- ※ 지역농협 사정에 따라 시간 배정은 달라질 수 있음

□ 신청방법 및 절차

- 수강 신청기간 : 2025. 4월 ~ 5월 ※ 신청기간 별도 공지(신문, 언론 등)
- 신청 접수장소 : 지역농협
 - 지역농협에 비치된 수강신청서 작성 후 제출

문의

제주시 농정과 농정팀(☎ 728-3312, 3311)
농협중앙회 제주시지부(☎ 741-6622) 및 각 지역농협

2 출산농가도우미 지원사업

❖ 여성 농업인의 출산(예정)으로 인한 영농중단을 방지하고 모성 보호를 통한 삶의 질 향상에 기여

□ 지원근거

- 여성농어업인 육성법 제11조의2(여성농어업인 도우미 지원사업의 시행)
- 제주특별자치도 여성농어업인 육성지원 조례 제11조(사업지원 등)

□ 사업내용

- 추진기간 : 2025. 1월 ~ 12월
- 사업량 : 5명
- 사업비 : 30백만원(자체재원 30)
- 지원대상 : 농업경영체 등록이 되어 있고 신청일 기준 90일전부터 영농에 종사하는 출산(예정)한 전업 여성농업인
- 지원내용 : 출산(예정) 여성농업인에게 도우미 이용 금액의 100% 지원
 - 지원일수 : 출산 전 90일, 출산 후 120일(총 210일) 기간 중 70일 범위 내
- 이용범위 : 출산(예정) 여성농업인이 경영 또는 경작하는 영농 관련 직업에 한함
- 지원기준
 - 1일 지원액 : 80,240원 ☞ 지원기준단가 80,240원의 100%
 - 1인 최고 한도액 : 5,616,800원 ☞ 80,240원×70일(최대 이용일수)
 - ※ 지원기준(지원액, 지원기준단가) 등은 2025년 사업계획 확정시 변경될 수 있음
 - ※ 1일 작업시간 8시간 이상일 경우 1일 이용액 전액, 8시간 미만일 경우 시간급 계산 지원

□ 신청방법 및 절차

- 신청기간 : 연중(수시)
- 신청장소 : 주소지 읍·면사무소, 동 주민센터
- 제출서류 : 신청서, 농업경영체, 의료보험득실확인서 등

문의

제주시 농정과 농정팀(☎ 728-3314, 3311)

3 여성농업인센터 운영 지원사업

❖ 여성농업인의 안정적인 영농활동과 농촌정착을 위해 고충상담, 방과 후 아동학습 지도, 교양강좌 및 문화활동 등 지역실정에 맞는 프로그램 지원

□ 지원근거

- 농업·농촌 및 식품산업기본법 제27조(여성농업인의 육성)
- 여성농어업인 육성법 제13조(여성농어업인 관련시설의 설치·운영)

□ 사업내용

- 추진기간 : 2025. 1월 ~ 12월
- 사업량 : 5개소 (한림·애월·김녕·함덕·한경)
- 사업비 : 499백만원(자체재원 499)
- 지원기준 : 개소당 1억원 이내
- 사업내용 : 고충상담, 노인·아동 프로그램운영, 특화프로그램 및 교육·문화프로그램 등

※ 해당지역 거주 여성농어업인은 센터에서 시행하는 각종 문화·복지·교육 프로그램 참여가능

□ 신청방법 및 절차

- 프로그램 수강 신청기간 : 연중(수시)
- 신청접수장소 : 여성농어업인센터 ※ 센터별 프로그램 상이

구 분	한림센터	애월센터	김녕센터	함덕센터	한경센터
주 소	한림북동길 7 한림중앙상가 205호	일주서로 6266	김녕로 7길 14	함덕18길 29	신한로 81
연락처	070-8801-6122	799-1235	783-5031	784-6988	773-1554

문의

제주시 농정과 농정팀(☎ 728-3314, 3311)

4 농업인 안전재해보험 지원사업

❖ 장애·질병 등 농작업 시 발생하는 재해에 농업인을 보호하기 위한 상해공제 혜택을 모든 농업인이 받을 수 있도록 공제료 지원

□ 지원근거

○ 농어업인의 안전보험 및 안전재해예방에 관한 법률 제4조

□ 사업내용

○ 추진기간 : 2025. 1월 ~ 12월

○ 공제상품명 : 2025 NH농협생명 농업인안전재해보험

○ 사 업 비 : 2,020백만원(국비 1,010, 도비 505, 자부담 505)

※ 국비[국가직접지원사업] 50%, 도비 25%, 자부담 25%

※ 공제료는 NH농협생명 제주총국을 통해 일괄 지원 및 정산

○ 지원대상 : 공제 가입일 현재 제주시에 주소를 두고, 영농활동 종사하는 만 15세 이상 87세 이하의 농업인 (일부상품 84세)

보험료 할인·할증

(주계약 보험료 5%, 중복할인 미적용)

- ① 농기계종합보험과 동시에 가입하거나 이미 가입한 경우
- ② 농업경영체에 등록된 농업인 가족이 2인 이상 동시에 가입하는 경우
- ③ 온라인으로 가입하는 경우
- ④ 농작업 재해예방 교육을 수료한 경우(가입일 기준 2년 이내)

○ 가입기간 : 가입일로부터 1년간

□ 신청방법 및 절차

○ 신청기간 : 2025. 2월 ~ 12월

○ 신청장소 : 거주지 지역농협

○ 보험가입 절차 : 보험가입신청 → 청약서 작성 → 보험료 납부 → 보험증권 발급

문의

제주시 농정과 농정팀(☎ 728-3313, 3311)

5 농어촌진흥기금 융자 지원사업

❖ 농산물 시장 개방 등에 따라 어려움을 겪고 있는 도내 농·어업인의 경영 안정화를 위해 필요한 자금을 장기 저리로 융자지원

□ 설치근거

- 제주특별자치도 설치 및 국제자유도시 조성을 위한 특별법 제267조 제3항
- 제주특별자치도 지역농어촌진흥기금 설치 및 운용조례

□ 사업내용

- 추진기간 : 2025. 1월 ~ 12월
- 융자규모 : 5,000억원(상반기 2,750, 하반기 2,250) ※ 2024년 기준
- 지원대상 : 제주도 내에서 농·임·축·수산업업을 주업으로 하는 농어가 및 생산자단체
- 융자 한도액 [농어가 : 3백만원 이상 1억원 이하 /생산자 단체 : 3백만원 이상 3억원 이하]
- 융자기간 및 상환 : (운전자금) 2년 이내에 상환(1회에 한해 2년 연장)
(시설자금) 3년 거치 5년 균분 상환(10회)
- 융자금의 이율 : 0.7% (융자대상자의 부담이율)

<제외대상>

- ☞ 제주특별자치도에서 지원하여 시행 중인 기금 사업을 받고 있는 자
- ☞ 본인이 국가기관 및 지방자치단체 재직자(교직원 포함)이거나 농(축)·수·산림조합 등 생산자 단체 및 금융기관 상근 임직원
- ☞ 기타 농업 외 소득이 37백만원(전년도 기준) 이상인 자 등

※ 지원기준은 2025년 사업 시행지침 확정 시 변경될 수 있음

□ 신청방법 및 절차

- 신청기간 : 연 2회 (상반기 1~3월 예정, 하반기 7~8월 예정)
- 신청장소 : 주소지 읍·면사무소, 동 주민센터
- 융자취급 금융기관 : 농(축)수협, 제주은행, 새마을금고, 산림조합, 신협
- 신청자 : 농업경영체등록을 한 농어가 및 생산자 단체

문의

제주시 농정과 농정팀(☎ 728-3312, 3311)

6

후계농업경영인 육성 지원사업

- ❖ 농업 발전을 이끌어 나갈 유망한 예비농업인 및 농업 경영인을 발굴하여 일정 기간동안 자금·교육 등을 종합적으로 지원하여 미래 농업 인력으로 육성

□ 지원근거

- 「후계농어업인 및 청년농어업인 육성·지원에 관한 법률」 제8조

□ 사업내용

- 신청기간 : 2024. 12. 18. ~ 2025. 2. 5.
- 신청자격
- (연령) 사업시행년도 기준 만 18세이상 만 50세 미만
※ '25년 사업 신청 가능 연령: 1975.1.1. ~ 2007.12.31. 출생자
 - (영농경력) 영농에 종사한 경력이 없거나 10년 이하
 - (교육실적) 대학의 농업 관련 학과나 농업계 고등학교를 졸업자, 시장·군수·구청장이 인정한 농업 교육기관에서 관련 교육을 이수한 자
 - (병역) 미필자 가능, 단) 후계농 자금대출은 군 복무 완료 후 신청가능
- 지원내용 : 농지구입 및 임차, 시설 설치 및 임차, 낙농분야 추가 쿼터 구입, 기타자금(홈페이지 개발, 농기계 구입비 등)
- ⇒ 사업 대상자 선정 후 5년 이내 사업 추진시 최대 5억원까지
융자지원(상환 : 5년 거치 20년 균등분할상환, 금리 : 고정1.5%)

□ 신청방법 및 절차

- 신청기간 : 2024. 12. 18. ~ 2025. 2. 5.
- 신청장소 : 농림사업정보시스템(Agrix.go.kr) 온라인 신청
- 제출서류 : 신청서 및 사업계획서, 건강자격득실확인서, 학력증명서 또는 농업교육 이수 실적 확인서, 농업경영체등록 확인서, 소득금액증명원, 사업자등록증, 금융기관 신용조사서 등

문의

제주시 농정과 농정팀(☎ 728-3314, 3311)

7

청년농업인 영농정착 지원사업

- ❖ 유능한 인재의 농업 분야 진출을 촉진하는 선순환 체계를 구축하여 농가 경영주의 고령화 추세 완화 등 농업 시스템 개선과 미래 농업인력 육성

□ 지원근거

- 「후계농어업인 및 청년농어업인 육성·지원에 관한 법률」 제8조
- 「후계농어업인 및 청년농어업인 육성·지원에 관한 법률」 제13조

□ 사업내용

- 신청기간 : 2024. 12. 18. ~ 2025. 2. 5.
- 신청자격
 - 신청년도 현재 만 18세 이상 ~ 만 40세 미만인 자
 - ※ '25년 사업 신청가능 연령: 1985.1.1. ~ 2007.12.31 출생자
 - 「농어업경영체 육성 및 지원에 관한 법률」에 따른 농업경영정보 (경영주)를 등록한 독립 경영 3년 이하(독립경영 예정자 포함)의 농업인
 - 사업 신청을 하는 읍·면·동에 실제 거주(주민등록 포함)하는 자
- 지원기간 및 내용

구분	지원 1년차 (2025.4 ~ 2026.3)	지원 2년차 (2026.4 ~ 2027.3)	지원 3년차 (2027.4 ~ 2028.3)	합계
독립경영 1년차	110만원(12개월)	100만원(12개월)	90만원(12개월)	3,600(36)
독립경영 2년차	100만원(12개월)	900만원(12개월)	-	2,280(24)
독립경영 3년차	90만원(12개월)	-	-	1,080(12)

□ 신청방법 및 절차

- 신청기간 : 2024. 12. 18. ~ 2025. 2. 5.
- 신청장소 : 농림사업정보시스템(Agrix.go.kr) 온라인 신청
- 제출서류 : 신청서 및 영농계획서, 본인세대의 건강보험납부 확인서, 가족관계증명서, 병역관련증명서, 사업자등록사실 증명원, 금융기관 신용조사서, 최근 3년 농업교육이수증 등

문의

제주시 농정과 농정팀(☎ 728-3314, 3311)

8

여성농업인 행복이용권 지원사업

- ❖ 문화적 여건이 열악한 농어촌 지역 여성농업인에게 문화 활동 기회 제공으로 삶의 질 향상 및 여성농업인의 자긍심 고취

□ 지원근거

- 「여성농어업인 육성법」 제10조 및 제11조
- 「제주특별자치도 여성농어업인 육성지원 조례」 제10조 및 제11조

□ 사업내용

- 추진기간 : 2025. 1월 ~ 12월
- 사업량 : 20,000명 (도전체)
- 사업비 : 4,000백만원 (도전체)
- 지원기준 : 1인당 200천원
- 지원대상 : 제주특별자치도내 거주(주민등록 필수)하면서 주소를 두고 실제로 영농에 종사하고 있는 여성농업인으로서 사업 시행연도(2025.1.1.) 기준 만 20세 이상~ 만 80세 미만인 자

<제외대상>

- ☞ 신청일 기준 국민건강보험법 상 직장보험가입자(단, 영농조합법인 및 농업회사법인 직장가입자와 임의계속 가입자는 지원대상에 포함)
- ☞ 최근 2년 내 각종 보조금을 부정 수급하였거나 지급제한 기간 내에 있는 자
- ☞ 최근 2년 내 농지법, 산지관리법, 가축전염병 예방법을 위반하여 행정처분을 받은 자
- ☞ 신청일 기준 지방세 체납자(신청일까지 체납액 완납시 지급대상)
- ☞ 여성농업인 행복이용권 및 문화누리카드 발급대상자

- 지원내용 : 문화예술 스포츠 활동 등 45개 문화복지 분야에 사용

□ 신청방법 및 절차

- 신청기간 : 2025. 1월 ~ 3월 예정 (※ 별도공고)
- 신청장소 : 주소지 읍·면사무소, 동 주민센터
- 카드발급 절차 : 사업신청서 접수 후 지원대상자 확정 및 카드발급 안내

문의

제주시 농정과 농정팀(☎ 728-3316)

9 농민수당 지원사업

❖ 농민의 농업 활동이 창출하는 공익적 가치를 보장하고 증진하여 지속가능한 농업·농촌 기반조성 및 지역경제 활성화

□ 지원근거

- 지원근거 : 「제주특별자치도 농민수당 지원에 관한 조례」

□ 사업내용

- 추진기간 : 2025. 1월 ~ 12월
- 사업량 : 45,000명 (도전체)
- 사업비 : 18,000백만원 (도전체)
- 지급액 : 1인당 400천원 (지역화폐/탐나는전)
- 지급대상 : 신청년도 1월 1일 기준 3년이상 계속 제주도내 주소를 두고 실제 거주하며, 2년이상 농업경영정보에 등록되어 있는 전업 농민

<제외대상>

- ☞ 신청일 기준 국민건강보험법 상 직장보험가입자(단, 영농조합법인 및 농업회사법인 직장가입자와 임의계속 가입자, 농업 외의 종합소득금액이 3천7백만원 미만인 사람은 지원대상에 포함)
- ☞ 농업외 종합소득금액이 3,700만원 이상인 자
- ☞ 최근 2년 내 각종 보조금을 부정 수급하였거나 지급제한 기간 내에 있는 자
- ☞ 최근 2년 내 농지법, 산지관리법 기축전염병 예방법을 위반하여 행정처분을 받은 자
- ☞ 신청일 기준 지방세 체납자(신청일까지 체납액 완납시 지급대상)

□ 신청방법 및 절차

- 신청기간 : 2025년 1월 ~ 3월 예정 (※ 별도공고)
- 신청장소 : 주소지 읍·면사무소, 동 주민센터
- 제출서류 : 신청서, 농업경영체 등록확인서, 건강보험 자격득실확인서, 종합소득금액증명원, 경작사실 확인서, 농민수당 지급동의서 (복지급여 수급자만 해당) 등

※ 지원기준 및 제출서류는 2025년 사업 시행지침 확정에 따라 변경될 수 있음

문의

제주시 농정과 농정팀(☎ 728-3316)

[감귤(과수) 분야]

1 감귤비가림하우스 지원사업

❖ FTA체결 등 개방 확대에 대응한 고품질 감귤의 연중 생산을 위하여
노지 재배 위주의 생산체계를 시설재배로 전환하여 개방 확대에
대응한 감귤 산업 기반 구축

□ 지원근거

- 자유무역협정 체결에 따른 농어업인 등의 지원에 관한 특별법 제5조

□ 사업내용

- 추진기간 : 2025. 1월 ~ 12월
- 사업량 : 5.0ha
- 사업비 : 2,623백만원(기금 524, 도비 787, 융·자담 1,312)
- 지원대상 : 감귤 비가림하우스 시설을 희망하는 농가
※ 자동개폐기 포함 지원, 빗물이용시설(물탱크) 설치 의무화
- 지원단가
 - 비가림하우스 : 98,541천원/0.2ha
 - 감리비 : 1,733천원/0.2ha,
 - 빗물이용시설 : 31,626천원/개소 *100톤 기준
 - 개폐기 : 200천원/대
- 지원비율 : 기금 20%, 도비 30%, 융자 30%, 자부담 20%
- 지원한도 : 농가당 0.2ha(2,000㎡) 범위 내 지원
※ 지원단가는 2025년 사업계획 확정시(2025. 1월 중) 변경될 수 있음

□ 신청방법 및 절차

- 신청기간 : 2024. 10. 28. ~ 11. 11.(신청마감)
※ 2026년 지원사업 신청기간 : 2025. 10월 예정
- 신청장소 : 제주농협조합공동사업법인(지역농협), 제주감귤농업협동조합
- 제출서류 : 농업경영체등록확인서, 농지대장, 건강보험자격득실확인서,
소득금액증명원, 간발원지정비사업 실적 확인서, 식재년도확인서 등

문의	제주시 농정과 감귤팀(☎ 728-3333, 3331) 제주농협조합공동사업법인(☎ 720-1368) 및 각 지역농협 제주감귤농업협동조합(☎ 735-1933) 및 각 감협 지점
----	--

2 감귤하우스 비상발전기 지원사업

❖ 정전 시 환풍기, 난방기 등 시설·장비의 안정적 가동으로 시설재배 피해 최소화 및 안정적인 영농활동 생산 여건 조성

□ 지원근거

- 자유무역협정 체결에 따른 농어업인 등의 지원에 관한 특별법 제5조

□ 사업내용

- 추진기간 : 2025. 1월 ~ 12월
- 사업량 : 비상발전기 40대
- 사업비 : 463백만원(기금 93, 도비 139, 융·자담 231)
- 지원대상 : 비상발전기 설치를 희망하는 농가
- 지원단가 : (20kw) 10,500천원, (30kw) 11,600천원
 * 비상발전기 30kw 신청 시 전기 안전관리자 선임할 수 있는 농가만 신청 가능
- 지원비율 : 기금 20%, 도비 30%, 융자 30%, 자부담 20%
- 지원한도 : 농가당 0.5ha 범위 내 개소당 1대씩 최대 2대 지원
 ※ 지원단가는 2025년 사업계획 확정시(2025. 1월 중) 변경될 수 있음

□ 신청방법 및 절차

- 신청기간 : 2024. 10. 28. ~ 11. 11.(신청마감)
 ※ 2026년 지원사업 신청기간 : 2025. 10월 예정
- 신청장소 : 제주농협조합공동사업법인(지역농협), 제주감귤농업협동조합
- 제출서류 : 농업경영체등록확인서, 농지대장, 건강보험자격득실확인서, 소득금액증명원, 간벌원지정비사업 실적 확인서, 식재년도확인서 등

문의	제주시 농정과 감귤팀(☎ 728-3333, 3331) 제주농협조합공동사업법인(☎ 720-1368) 및 각 지역농협 제주감귤농업협동조합(☎ 735-1933) 및 각 감협 지점
----	--

3 감귤하우스 자동개폐기 지원사업

- ❖ 갑작스러운 날씨 변화에 따른 하우스 창을 여닫는 불편 해소 및 자동으로 대처함으로써 농업재해 위험 감소와 농가의 안전한 영농 생산 여건 조성

□ 지원근거

- 자유무역협정 체결에 따른 농어업인 등의 지원에 관한 특별법 제5조

□ 사업내용

- 추진기간 : 2025. 1월 ~ 12월
- 사업량 : 23.0ha
- 사업비 : 438백만원(기금 88, 도비 131, 융·자담 219)
- 지원대상 : 감귤하우스 자동개폐기 시설을 희망하는 농가
- 지원단가 : 1ha당 18,400천원(92대 기준) ☞ 대당 200천원
- 지원비율 : 기금 20%, 도비 30%, 융자 30%, 자부담 20%
- 지원한도 : 농가당 1ha(92대) 범위 내 지원

※ 지원단가는 2025년 사업계획 확정시(2025. 1월 중) 변경될 수 있음

□ 신청방법 및 절차

- 신청기간 : 2024. 10. 28. ~ 11. 11.(신청마감)
※ 2026년 지원사업 신청기간 : 2025. 10월 예정
- 신청장소 : 제주농협조합공동사업법인(지역농협), 제주감귤농업협동조합
- 제출서류 : 농업경영체등록확인서, 농지대장, 건강보험자격득실확인서, 소득금액증명원, 간발원지정비사업 실적 확인서, 식재년도확인서 등

문의	제주시 농정과 감귤팀(☎ 728-3333, 3331) 제주농협조합공동사업법인(☎ 720-1368) 및 각 지역농협 제주감귤농업협동조합(☎ 735-1933) 및 각 감협 지점
----	--

4 감귤 노후하우스 개보수 지원사업

❖ 노후화된 감귤 하우스의 개보수에 필요한 자재와 인건비를 지원함으로써 농가의 영농경비 부담 완화

□ 지원근거

- 자유무역협정 체결에 따른 농어업인 등의 지원에 관한 특별법 제5조

□ 사업내용

- 추진기간 : 2025. 1월 ~ 12월
- 사업량 : 23.0ha
- 사업비 : 2,326백만원(기금 465, 도비 698, 읍·자담, 1,163)
- 지원대상 : 보조금을 받지 않은 20년 이상 된 노후하우스 개보수 지원을 희망하는 농가
 - * 본인 소유 토지만 신청 가능
 - * 농업경영체 상 시설하우스 면적 6,600㎡ 이하 농가 우선 추진
 - * 방치 및 농수산식 하우스는 지원 제외
- 지원단가 : 47,188천원/0.5ha
- 지원비율 : 기금 20%, 도비 30%, 읍자 30%, 자부담 20%
- 지원한도 : 농가당 0.5ha 범위 내 지원
 - ※ 지원단가는 2025년 사업계획 확정시(2025. 1월 중) 변경될 수 있음

□ 신청방법 및 절차

- 신청기간 : 2024. 10. 28. ~ 11. 11.(신청마감)
 - ※ 2026년 지원사업 신청기간 : 2025. 10월 예정
- 신청장소 : 제주농협조합공동사업법인(지역농협), 제주감귤농업협동조합
- 제출서류 : 농업경영체등록확인서, 농지대장, 건강보험자격득실확인서, 소득금액증명원, 간발원지정비사업 실적 확인서, 식재년도확인서 등

문의	제주시 농정과 감귤팀(☎ 728-3333, 3331) 제주농협조합공동사업법인(☎ 720-1368) 및 각 지역농협 제주감귤농업협동조합(☎ 735-1933) 및 각 감협 지점
----	--

5

감귤원(하우스, 노지) 관수관비시설 지원사업

❖ 관수시설을 지원하여 인위적 수분 조절 및 농약 살포 등 고품질 안전과실 생산과 생산비 절감 및 생산성 향상 기반 구축

□ 지원근거

- 자유무역협정 체결에 따른 농어업인 등의 지원에 관한 특별법 제5조

□ 사업내용

- 추진기간 : 2025. 1월 ~ 12월
 - 사업량 : 15ha
 - 사업비 : 319백만원(기금 64, 도비 96, 읍·자담 159)
 - 지원대상 : 감귤원(하우스, 노지)내 관수시설을 희망하는 농가
 - 지원단가(0.5ha)
 - 감귤하우스 스프링클러 : 수동 9,953천원, 자동 13,047천원
 - 감귤하우스 점적관수 : 수동 5,389천원, 자동 8,448천원
 - 감귤하우스 승강형 스프링클러 : 29,620천원
 - 감귤하우스 관비시설 : 자동 6,909천원
 - 감귤하우스 관수관비시설 : 자동 12,040천원
 - 노지감귤원 스프링클러 : 수동 6,710천원, 자동 9,318천원
 - 노지감귤원 점적관수 : 수동 5,389천원, 자동 8,448천원
 - 지원비율 : 기금 20%, 도비 30%, 읍·자 30%, 자부담 20%
 - 지원한도
 - (노 지) : 농가당 2ha(단, 승강형 살포기는 농가당 1ha)
 - (하우스) : 농가당 1ha(단, 승강형 살포기는 농가당 0.5ha)
- ※ 지원단가는 2025년 사업계획 확정시(2025. 1월 중) 변경될 수 있음

□ 신청방법 및 절차

- 신청기간 : 2024. 10. 28. ~ 11. 11.(신청마감)
 - ※ 2026년 지원사업 신청기간 : 2025. 10월 예정
- 신청장소 : 제주농협조합공동사업법인(지역농협), 제주감귤농업협동조합
- 제출서류 : 농업경영체등록확인서, 농지대장, 건강보험자격득실확인서, 소득금액증명원, 간발원지정비사업 실적 확인서, 식재년도확인서 등

문의

제주시 농정과 감귤팀(☎ 728-3332, 3331)
 제주농협조합공동사업법인(☎ 720-1368) 및 각 지역농협
 제주감귤농업협동조합(☎ 735-1933) 및 각 감협 지점

6

감귤원 방풍망시설 지원사업

- ❖ 방풍망 설치로 강풍과 병해충에 따른 피해를 예방하고 투광율 향상 및 작업편의를 제공하여 안정적인 영농활동 생산기반 조성

□ 지원근거

- 자유무역협정 체결에 따른 농어업인 등의 지원에 관한 특별법 제5조

□ 사업내용

- 추진기간 : 2025. 1월 ~ 12월
- 사업량 : 12ha
- 사업비 : 347백만원(기금 69, 도비 104, 융·자담 174)
- 지원대상 : 노지감귤원에 방풍망시설 설치를 희망하는 농가
- 지원단가 : 13,958천원/0.5ha(2500m기준) ☞ m당 55,832원
- ※ 원지정비사업 신청농가 및 사업완료('20 ~ '24년)에 한하여 500m(0.5ha) 기준으로 지원 가능(중간 구간 설치 가능)
- 지원비율 : 기금 20%, 도비 30%, 융자 30%, 자부담 20%
- 지원한도 : 농가당 총 사업량이 60m이상인 경우 지원
- ※ 지원단가는 2025년 사업계획 확정시(2025. 1월 중) 변경될 수 있음

□ 신청방법 및 절차

- 신청기간 : 2024. 10. 28. ~ 11. 11.(신청마감)
- ※ 2026년 지원사업 신청기간 : 2025. 10월 예정
- 신청장소 : 제주농협조합공동사업법인(지역농협), 제주감귤농업협동조합
- 제출서류 : 농업경영체등록확인서, 농지대장, 건강보험자격득실확인서, 소득금액증명원, 간벌원지정비사업 실적 확인서, 식재년도확인서 등

문의

제주시 농정과 감귤팀(☎ 728-3332, 3331)
 제주농협조합공동사업법인(☎ 720-1368) 및 각 지역농협
 제주감귤농업협동조합(☎ 735-1933) 및 각 감협 지점

7 감귤원 농산물운반시설 지원사업

❖ 고령화된 농촌의 작업환경 개선 및 인력난 해소와 노동력 절감을 통한 영농 환경 개선으로 감귤농가 소득증대

□ 지원근거

○ 자유무역협정 체결에 따른 농어업인 등의 지원에 관한 특별법 제5조

□ 사업내용

- 추진기간 : 2025. 1월 ~ 12월
- 사업량 : 11ha
- 사업비 : 140백만원(기금 28, 도비 42, 융·자담 70)
- 지원대상 : 감귤원에 농산물운반시설 설치를 희망하는 농가
- 지원단가 : 사업장 1개소당 운반기 1대 지원
 - (동력) 5,892천원/0.5ha (운반기 3,800, 레일 2,092)
 - (무동력) 4,658천원/0.5ha (운반기 711, 레일 3,946)
- 지원비율 : 기금 20%, 도비 30%, 융자 30%, 자부담 20%
- 지원한도 : 농가당 노지감귤원은 2ha, 시설하우스는 1ha 범위 내 지원
 - ※ 지원단가는 2025년 사업계획 확정시(2025. 1월 중) 변경될 수 있음

□ 신청방법 및 절차

- 신청기간 : 2024. 10. 28. ~ 11. 11.(신청마감)
 - ※ 2026년 지원사업 신청기간 : 2025. 10월 예정
- 신청장소 : 제주농협조합공동사업법인(지역농협), 제주감귤농업협동조합
- 제출서류 : 농업경영체등록확인서, 농지대장, 건강보험자격득실확인서, 소득금액증명원, 간발원지정비사업 실적 확인서, 식재년도확인서 등

문의	제주시 농정과 감귤팀(☎ 728-3332, 3331) 제주농협조합공동사업법인(☎ 720-1368) 및 각 지역농협 제주감귤농업협동조합(☎ 735-1933) 및 각 감협 지점
----	--

8

감귤하우스 무인방제시설 지원사업

- ❖ 하우스 내 자동화된 병해충 방제시설 설치로 노동력을 절감하고
농약 방제에 따른 안전성 확보로 감귤농가 영농환경 개선

□ 지원근거

- 자유무역협정 체결에 따른 농어업인 등의 지원에 관한 특별법 제5조

□ 사업내용

- 추진기간 : 2025. 1월 ~ 12월
- 사업량 : 28ha
- 사업비 : 1,745백만원(기금 349, 도비 524, 융자담 872)
- 지원대상 : 감귤하우스 내 무인방제시설 설치를 희망하는 농가
- 지원단가
- 무인방제시설(일반) : 54,200천원/ha
 - ※ 시공업체별 시공방법 다양하여 지원단가 한도내에 시공업체의 견적가격에 따라 농가가 선택하여 사업 추진
 - 무인방제시설(이동식) : 16,680천원/ha
 - 감리비(총사업비 50백만원 이상) : 1,544천원/ha
- 지원비율 : 기금 20%, 도비 30%, 융자 30%, 자부담 20%
- 지원한도 : 1ha 범위 내 지원
- ※ 지원단가는 2025년 사업계획 확정시(2025. 1월 중) 변경될 수 있음

□ 신청방법 및 절차

- 신청기간 : 2024. 10. 28. ~ 11. 11.(신청마감)
- ※ 2026년 지원사업 신청기간 : 2025. 10월 예정
- 신청장소 : 제주농협조합공동사업법인(지역농협), 제주감귤농업협동조합
- 제출서류 : 농업경영체등록확인서, 농지대장, 건강보험자격득실확인서, 소득금액증명원, 간벌원지정비사업 실적 확인서, 식재년도확인서 등

문의	제주시 농정과 감귤팀(☎ 728-3333, 3331) 제주농협조합공동사업법인(☎ 720-1368) 및 각 지역농협 제주감귤농업협동조합(☎ 735-1933) 및 각 감협 지점
----	--

9

감귤하우스 환풍기시설 지원사업

- ❖ 여름철 일시적 기온상승에 따른 고온 및 재해발생 사전 예방으로 안정적인 영농활동 보장과 하우스 내 작물 생육환경 개선

□ 지원근거

- 자유무역협정 체결에 따른 농어업인 등의 지원에 관한 특별법 제5조

□ 사업내용

- 추진기간 : 2025. 1월 ~ 12월
- 사업량 : 30ha
- 사업비 : 709백만원(기금 142 도비 212 융자담 355)
- 지원대상 : 감귤하우스 내 환풍기시설 설치를 희망하는 농가
- 지원단가 : 0.5ha당 10,270천원(13대 기준) ☞ 대당 790천원
- 지원비율 : 기금 20%, 도비 30%, 융자 30%, 자부담 20%
- 지원한도 : 농가당 0.5ha(13대) 범위내 지원

※ 지원단가는 2025년 사업계획 확정시(2025. 1월 중) 변경될 수 있음

□ 신청방법 및 절차

- 신청기간 : 2024. 10. 28. ~ 11. 11.(신청마감)
- ※ 2026년 지원사업 신청기간 : 2025. 10월 예정
- 신청장소 : 제주농협조합공동사업법인(지역농협), 제주감귤농업협동조합
- 제출서류 : 농업경영체등록확인서, 농지대장, 건강보험자격득실확인서, 소득금액증명원, 간발원지정비사업 실적 확인서, 식재년도확인서 등

문의

제주시 농정과 감귤팀(☎ 728-3335, 3331)
 제주농협조합공동사업법인(☎ 720-1368) 및 각 지역농협
 제주감귤농업협동조합(☎ 735-1933) 및 각 감협 지점

10 감귤원 원지정비(우량품종갱신, 성목이식) 지원사업

❖ 노지감귤 관행 재배로는 품질(당도) 향상에 한계가 있어, 기존 관행 재배 과원을 고당도 감귤 생산이 가능한 과원으로 조성

□ 지원근거

- 자유무역협정 체결에 따른 농어업인 등의 지원에 관한 특별법 제5조

□ 사업내용

- 추진기간 : 2025. 1월 ~ 12월
- 사업량 : 33ha
- 사업비 : 3,634백만원(기금 727, 도비 1,817, 융·자담 1,090)
- 지원대상 : 감귤원의 원지정비(우량품종갱신, 성목이식)를 희망하는 농가
- 지원단가
 - 우량품종갱신사업 : 90,006천원/ha
 - 성목이식사업 : 78,182천원/ha
- 지원비율 : 기금 20%, 도비 50%, 융자 20% 자부담 10%
- 지원한도 : 농가당 노지감귤원은 제한없음, 시설하우스는 1ha 범위 내 지원
(노지, 시설 모두 최소 1,000㎡이상 지원)
- ※ 지원단가는 2025년 사업계획 확정시(2025. 1월 중) 변경될 수 있음

□ 신청방법 및 절차

- 신청기간 : 2024. 10. 28. ~ 11. 11.(신청마감)
 - ※ 2026년 지원사업 신청기간 : 2025. 10월 예정
- 신청장소 : 제주농협조합공동사업법인(지역농협), 제주감귤농업협동조합
- 제출서류 : 농업경영체등록확인서, 농지대장, 건강보험자격득실확인서, 소득금액증명원, 간벌원지정비사업 실적 확인서, 식재년도확인서 등

문의	제주시 농정과 감귤팀(☎ 728-3334, 3331) 제주농협조합공동사업법인(☎ 720-1368) 및 각 지역농협 제주감귤농업협동조합(☎ 735-1933) 및 각 감협 지점
----	--

11 감귤하우스 송풍팬시설 지원사업

- ❖ 하우스 내부온도를 일정하게 유지하여 작물 생육환경 개선 및 냉해 방지를 통한 안정적인 영농활동 및 고품질 감귤 생산여건 조성

□ 지원근거

- 자유무역협정 체결에 따른 농어업인 등의 지원에 관한 특별법 제5조

□ 사업내용

- 추진기간 : 2025. 1월 ~ 12월
 - 사업량 : 23ha
 - 사업비 : 683백만원(기금 137, 도비 205, 융·자담 341)
 - 지원대상 : 감귤하우스 내 송풍팬시설 설치를 희망하는 농가
 - 지원단가
 - 송풍팬 : 12,920천원/0.5ha(130W 38대, 50~60W 76대)
 - 공기교반기 : 13,680천원/0.5ha(130W 38대, 50~60W 76대)
 - 지원비율 : 기금 20%, 도비 30%, 융자 30%, 자부담 20%
 - 지원한도 : 농가당 0.5ha 범위내 지원
- ※ 지원단가는 2025년 사업계획 확정시(2025. 1월 중) 변경될 수 있음

□ 신청방법 및 절차

- 신청기간 : 2024. 10. 28. ~ 11. 11.(신청마감)
 - ※ 2026년 지원사업 신청기간 : 2025. 10월 예정
- 신청장소 : 제주농협조합공동사업법인(지역농협), 제주감귤농업협동조합
- 제출서류 : 농업경영체등록확인서, 농지대장, 건강보험자격득실확인서, 소득금액증명원, 간벌원지정비사업 실적 확인서, 식재년도확인서 등

문의	제주시 농정과 감귤팀(☎ 728-3335, 3331) 제주농협조합공동사업법인(☎ 720-1368) 및 각 지역농협 제주감귤농업협동조합(☎ 735-1933) 및 각 감협 지점
----	--

12 감귤하우스 재해예방용 농업용 난방기 지원사업

❖ 겨울철 일시적 기온 하강에 따른 감귤 동해 및 냉해 등 자연재해 사전 예방으로 고품질 감귤 안정생산 기반 구축

□ 지원근거

- 자유무역협정 체결에 따른 농어업인 등의 지원에 관한 특별법 제5조

□ 사업내용

- 추진기간 : 2025. 1월 ~ 12월
- 사업량 : 45대
- 사업비 : 481백만원(기금 96, 도비 144, 융·자담 241)
- 지원대상 : 감귤하우스에 재해예방용 농업용 난방기 설치를 희망하는 농가
- 지원단가 : (20만kcal) 8,000천원, (25만kcal) 9,000천원, (30만kcal) 10,000천원
- 지원비율 : 기금 20%, 도비 30%, 융자 30%, 자부담 20%
- 지원한도 : 농가당 0.5ha 범위 내 개소당 1대씩 최대 2대 지원
※ 지원단가는 2025년 사업계획 확정시(2025. 1월 중) 변경될 수 있음

□ 신청방법 및 절차

- 신청기간 : 2024. 10. 28. ~ 11. 11.(신청마감)
※ 2026년 지원사업 신청기간 : 2025. 10월 예정
- 신청장소 : 제주농협조합공동사업법인(지역농협), 제주감귤농업협동조합
- 제출서류 : 농업경영체등록확인서, 농지대장, 건강보험자격득실확인서, 소득금액증명원, 간발원지정비사업 실적 확인서, 식재년도확인서 등

문의	제주시 농정과 감귤팀(☎ 728-3333, 3331) 제주농협조합공동사업법인(☎ 720-1368) 및 각 지역농협 제주감귤농업협동조합(☎ 735-1933) 및 각 감협 지점
----	--

13 감귤하우스 보온커튼 시설 지원사업

❖ 겨울철 일시적 기온 하강에 따른 냉해·동해 재해 발생 사전 예방으로 하우스 시설 내 작물 보호를 통한 안정적인 영농환경 조성

□ 지원근거

○ 자유무역협정 체결에 따른 농어업인 등의 지원에 관한 특별법 제5조

□ 사업내용

○ 추진기간 : 2025. 1월 ~ 12월

○ 사업량 : 10.0ha

○ 사업비 : 1,265백만원(기금 253, 도비 379, 융자담 633)

○ 지원대상 : 감귤하우스 내 보온커튼 설치를 희망하는 농가

○ 지원단가

- 보온커튼 : 55,000천원/0.5ha

- 감리비 : 1,567천원/0.5ha

○ 지원비율 : 기금 20%, 도비 30%, 융자 30%, 자부담 20%

○ 지원한도 : 농가당 0.5ha 범위 내 지원

※ 지원단가는 2025년 사업계획 확정시(2025. 1월 중) 변경될 수 있음

□ 신청방법 및 절차

○ 신청기간 : 2024. 10. 28. ~ 11. 11.(신청마감)

※ 2026년 지원사업 신청기간 : 2025. 10월 예정

○ 신청장소 : 제주농협조합공동사업법인(지역농협), 제주감귤농업협동조합

○ 제출서류 : 농업경영체등록확인서, 농지대장, 건강보험자격득실확인서, 소득금액증명원, 간발원지정비사업 실적 확인서, 식재년도확인서 등

문의	제주시 농정과 감귤팀(☎ 728-3333, 3331) 제주농협조합공동사업법인(☎ 720-1368) 및 각 지역농협 제주감귤농업협동조합(☎ 735-1933) 및 각 감협 지점
----	--

14 (FTA기금) 과수분야 스마트팜 지원사업

❖ FTA기금 고품질감귤 생산시설 현대화사업 지역별·품목별 맞춤형 사업으로 ICT 융복합 시설과 정보시스템 지원으로 첨단 농업 기반 구축

□ 지원근거

- 자유무역협정 체결에 따른 농어업인 등의 지원에 관한 특별법 제5조

□ 사업내용

- 추진기간 : 2025. 1월 ~ 12월
- 사업량 : 5.0ha
- 사업비 : 115백만원(기금 23, 도비 34, 융·자담 58)
- 지원대상 : ICT 융복합 시설 적용이 가능한 감귤 재배 농가
 - * 하우스 시설 장비 등 완비한 경영체
- 지원단가 : 20,000천원/0.5ha
- 지원비율 : 기금 20%, 도비 30%, 융자 30%, 자부담 20%
- 지원한도 : 농가당 0.5ha 범위 내 지원
 - ※ 지원단가는 2024년 사업계획 확정시(2024. 1월 중) 변경될 수 있음
- 지원내용 : ICT 융복합 시설장비 및 정보시스템(필수)+ ICT 연계를 위해 필요한 시설·장비(선택)

□ 신청방법 및 절차

- 신청기간 : 2024. 10. 28. ~ 11. 11.(신청마감)
 - ※ 2026년 지원사업 신청기간 : 2025. 10월 예정
- 신청장소 : 제주농협조합공동사업법인(지역농협), 제주감귤농업협동조합
- 제출서류 : 농업경영체등록확인서, 농지대장, 건강보험자격득실확인서, 소득금액증명원, 간발원지정비사업 실적 확인서, 식재년도확인서 등

문의	제주시 농정과 감귤팀(☎ 728-3333, 3331) 제주농협조합공동사업법인(☎ 720-1368) 및 각 지역농협 제주감귤농업협동조합(☎ 735-1933) 및 각 감협 지점
----	--

15 감귤원 원지정비 고품질감귤 생산자재 지원사업

- ❖ 생산성이 낮은 고령목, 당도와 품질이 떨어지는 감귤원 등을 원지정비(품종갱신 및 성목이식) 추진 시 농가소득 부재에 따른 생산비 보전

☐ 지원근거

- 제주특별자치도 농어업·농어촌 지원에 관한 기본조례 제7조

☐ 사업내용

- 추진기간 : 2025. 1월 ~ 12월
- 사업량 : 36ha
- 사업비 : 250백만원(자체재원 250)
- 지원대상 : FTA기금 감귤원 원지정비사업 완료 농가
 - 성목이식 필지 2년, 품종갱신 필지 3년 지원
- 지원내용 : 원지정비(성목이식 및 품종갱신) 참여 필지 생산비 보전
- 지원단가 : 7,000천원/ha (㎡당 700원)

☐ 신청방법 및 절차

- 신청기간 : 2025. 1월~ 11월 (*대상농가에 안내문 발송예정)
- 신청장소 : 제주시 농정과(농지소재지 읍면동)
- 제출서류 : 사업신청서, 본인 명의 통장 사본

문의

제주시 농정과 감귤팀(☎ 728-3334, 3331)

16 감귤원 방풍수 정비 지원사업

- ❖ 감귤원에 식재한 방풍수가 높게 자라 경관을 해치고 햇빛투과 감소, 양분경합 등으로 인근 감귤원 피해 발생에 따라 정비를 통해 고품질 감귤 생산기반 구축

☐ 지원근거

- 제주특별자치도 감귤생산 및 유통에 관한 조례 제7조

☐ 사업내용

- 추진기간 : 2025. 1월 ~ 12월
- 사업량 : 15,886본
- 사업비 : 556백만원(도비 500, 자부담 56)
- 지원대상 : 농업경영체에 등록된 농가 중 사업 희망농가
- 지원단가 : 밑둥절단 23,000원/본, (선택사항)파쇄작업 12,000원/그루
- 지원내용 : 방풍수 밑둥 제거 및 절단목 정리 지원
- 지원비율 : 도비 90%, 자부담 10%

☐ 신청방법 및 절차

- 신청기간 : 2024. 12. 27. ~ 2025. 1. 10.(예정)
- 신청장소 : 토지(과원) 소재지 읍·면사무소 및 동주민센터
- 제출서류 : 사업신청서, 방풍수 정비동의서(임차일 경우), 지방세 완납증명서, 농업경영체등록확인서

문의

제주시 농정과 감귤팀(☎ 728-3332, 3331)

17 노지한라봉 봉지피복 지원사업

❖ 노지 한라봉 산 함량 및 당도의 균일성을 증진하고 동해 피해 및 병충해 사전 예방으로 고품질 감귤 생산을 통한 농가소득 증대 도모

☐ 지원근거

- 제주특별자치도 감귤생산 및 유통에 관한 조례 제7조

☐ 사업내용

- 추진기간 : 2025. 1월 ~ 12월
- 사업량 : 126상자(상자당 2,000매)
- 사업비 : 16.7백만원(도비 10, 자부담 6.7)
- 지원대상 : 농업경영체상 노지한라봉 재배면적이 330㎡이상인 농가
- 지원단가 : 132천원/상자
- 지원비율 : 자체재원 60%, 자부담 40%

☐ 신청방법 및 절차

- 신청기간 : 2025. 1. 2. ~ 1. 17.
- 신청장소 : 토지(과원)소재지 읍·면사무소 및 동주민센터
- 제출서류 : 사업신청서, 농업경영체등록확인서, 종합소득금액증명원, 지방세 완납증명서, 견적서, 기타 증빙서류 등

문의

제주시 농정과 감귤팀(☎ 728-3335, 3331)

18 감귤원 토양피복재배 지원사업

❖ 감귤원 토양피복 재배를 통한 고당도 감귤 생산으로 품질 및 가격 차별화로 농가 조수입 증대 및 고품질 감귤 안정생산 기반 조성

☐ 지원근거

- 제주특별자치도 감귤생산 및 유통에 관한 조례 제7조

☐ 사업내용

- 추진기간 : 2025. 1월 ~ 12월
- 사업량 : 27.4ha
- 사업비 : 833백만원(도비 500, 자부담 333)
- 지원대상 : 원지정비 사업, 1/2간별 과원, 경사지 감귤원 등 과원여건이 토양피복 시설에 적합한 노지 온주감귤 감귤원 경영 농가
- ※ 원지정비 지원사업 참여 과원 우선 지원 후 잔여 예산으로 일반농가 대상 토양피복에 적합한 과원 지원

☐ 지원내용 및 단가

〈일반농가〉

- 타이벡: 30,312천원/ha(토양피복 19,472 점적관수시설 10,840)
- 하이브릭스, 트러스: 25,020천원/ha(토양피복 14,180 점적관수시설 10,840)

〈원지정비농가〉

- 타이벡: 35,472천원/ha(토양피복 22,112 점적관수시설 13,360)
- 하이브릭스, 트러스: 29,004천원/ha(토양피복 15,644 점적관수시설 13,360)
- 우산식지주대: 10,240천원/0.5ha ※ 성목이식 3년차 사업 대상지만 해당

- 지원비율 : 도비 60%, 자부담 40%
- 지원한도 : 농가당 1ha까지 지원(원지정비 실시한 필지는 제한없음)

☐ 신청방법 및 절차

- 신청기간 : 2024. 12. 27 ~ 2025. 1. 10.(예정)
- 신청장소 : 토지(과원)소재지 읍·면사무소 및 동주민센터
- 제출서류 : 사업신청서, 농업경영체 등록확인서, 종합소득금액증명원, 지방세완납증명서, 기타 증빙서류 등

문의

제주시 농정과 감귤팀(☎ 728-3332, 3331)

19 수출용 감귤 포장재비 지원사업

- ❖ 감귤 수출에 참여하는 생산자단체 및 농업법인에 대하여 수출용 감귤 포장재비를 지원하여 물류비 부담 경감으로 감귤 수출 확대 및 가격안정 도모

☐ 지원근거

- 제주특별자치도 감귤생산 및 유통에 관한 조례 제7조

☐ 사업내용

- 추진기간 : 2025. 1월 ~ 12월
- 사업량 : 200,000매
- 사업비 : 200백만원(도비 100, 자부담 100)
- 지원대상 : 생산자단체 및 농업법인(총 출자금 1억원 이상)
- 지원비율 : 자체재원 50%, 자부담 50%
 - 지원한도 : 1,000원/상자당 *보조금 기준
 - 지원자재 : 골판지 및 플라스틱 감귤상자(3kg이하 소포장상자 제외)

☐ 신청방법 및 절차

- 신청기간 : 2025. 1. 2. ~ 1. 17.
- 신청장소 : 제주시 농정과
- 신청방법 : 사업신청서 작성·제출
- 제출서류 : 사업신청서, 사업계획서, 단체소개서, 견적서, 포장상자 도안(안), 출자금 확인서류

문의

제주시 농정과 감귤팀(☎ 728-3335, 3331)

20 고품질 감귤 출하 장려금 지원사업

- ❖ 만감류(한라봉, 천혜향)의 완숙 시기 이후 고품질 만감류 출하를 유도하여 물량 조절 및 가격 경쟁력 확보를 도모하고 이에 따른 참여농가의 가격 불확실성, 감도, 기상적 여건에 대한 부담 경감을 위해 장려금 지급

☐ 지원근거

- 제주특별자치도 감귤생산 및 유통에 관한 조례 제7조

☐ 사업내용

- 추진기간 : 2025. 1. ~ 12월
- 사업량 : 700톤
- 사업비 : 350백만원
- 지원대상 : 감귤의무자조금을 납부하고 품질기준 이상의 만감류(레드향, 한라봉, 천혜향, 황금향, 카라향)를 지역 농·감협으로 계통출하* 하는 농가 (군납, 수출 포함) * 수탁 물량에 대해서만 지원
- 품종별 지원대상 품질기준

구 분	당 도	산 도(%)	무 계(g)	출하시기
한라봉	13 ° Bx 이상	1.1 이하	250	'24. 01. 01. ~ '24. 12. 15.
천혜향	13 ° Bx 이상	1.1 이하	200	
레드향	14 ° Bx 이상	1.1 이하	200	
카라향	14 ° Bx 이상	1.1 이하	130	
황금향	12 ° Bx 이상	1.0 이하	200	

- 지원한도 : 3kg/m², 농가당 7,000kg이내 (※ 합격물량기준)
- (광센서 선별기) 300원/kg 이내
- 지원비율 : 자체재원 100% (정액지원)

☐ 신청방법 및 절차

- 신청기간 : 2025. 1월 초
- 신청장소 : 각 지역 농·감협 유통센터, APC등
- 제출서류 : 사업신청서, 지방세완납증명서, 감귤의무자조금 완납증명서, 통장사본

문의

제주시 농정과 감귤팀(☎ 728-3335, 3331)

21 기타과수 생산시설 현대화사업

❖ 감귤이외 기타과수 재배농가의 경쟁력 강화를 위한 장비 및 재해예방용 시설 지원으로 감귤 대체 작물 육성 및 고품질 과실 생산기반 구축

□ 지원근거

- 제주특별자치도 농어업·농어촌 지원에 관한 기본조례 제8조

□ 사업내용

- 추진기간 : 2025. 1월 ~ 12월
- 사업량 : 자동개폐기 등 13개사업
- 사업비 : 417백만원(도비 250, 자부담 167)
- 지원내용 : 13개사업(비상발전기, 자동개폐기, 관수시설, 농산물운반시설, 무인방제시설, 환풍기, 송풍팬, 난방기, 보온커튼, 제습기, 재난방지시스템, SS기, 키위 인공수분기)
 - ※ 제습기 시설, 재난방지시스템 시설 외 세부사업별 지원 기종 및 단가, 시공업체 자격 기준 등은 「2025년 FTA기금 고품질감귤 생산시설 현대화사업」 추진 계획에 준함
- 지원대상 : 기타과수 재배농가 중 사업 희망 농가
- 지원비율 : 도비 60%, 자부담 40%

□ 신청방법 및 절차

- 신청기간 : 2025. 1. 2 ~ 1. 17
- 신청장소 : 과원 소재지 읍·면사무소 및 동주민센터
- 제출서류 : 사업신청서, 농업경영체 등록확인서, 건강보험자격득실확인서, 지방세 완납증명서, 기타 증빙서류 등

문의

제주시 농정과 감귤팀(☎ 728-3332, 3331)

22 FTA기금 고품질키위 생산시설 현대화사업

❖ FTA 체결에 따른 개방화에 대응하여 과실의 경쟁력 제고를 위해 고품질 키위의 생산에 필요한 사업을 지원

□ 지원근거

- 자유무역협정 체결에 따른 농어업인 등의 지원에 관한 특별법 제5조

□ 사업내용

- 추진기간 : 2025. 1월 ~ 12월
- 사업량 : 비가림하우스 등 12개사업
- 사업비 : 2,412백만원(기금 482 도비 724, 자부담 1,206)
- 지원내용 : 12개사업(비가림하우스(빛물이용시설포함), 비상발전기, 자동개폐기, 관수관비시설, 농산물운반시설, 무인방제시설, 환풍기시설, 송풍팬시설, 보온커튼, 재해예방용난방기, 노후하우스개보수, 재해예방용 차광막 등 해가림시설)
- 지원대상 : 키위 재배 농가 중 사업 희망농가
- 지원비율 : 기금 20%, 도비 30%, 융자 30%, 자부담 20%

□ 신청방법 및 절차

- 신청기간 : 2024. 11. 4. ~ 11. 18.(신청마감)
 - ※ 2026년 지원사업 신청기간 : 2025. 10월 예정
- 신청장소 : 제주농협조합공동사업법인(지역농협), 한라골드영농법인
- 제출서류 : 농업경영체등록확인서, 농지대장, 건강보험자격득실확인서, 소득금액증명원, 간벌원지정비사업 실적 확인서, 식재년도확인서 등

문의

제주시 농정과 감귤팀(☎ 728-3333, 3331)

23 기타과수 및 과채류 수정별 지원사업

❖ 인공수정 인력과 경비를 절감하고 기형과 발생률 감소를 통한 고품질 농산물 생산으로 농가 소득 증대 도모

☐ 지원근거

- 제주특별자치도 농어업·농어촌 지원에 관한 기본조례 제7조

☐ 사업내용

- 추진기간 : 2025. 1월 ~ 12월
- 사업량 : 943통
- 사업비 : 66백만원(도비 40, 자부담 26)
- 지원내용 : 기타과수 및 과채류 수정별 지원
- 지원대상 : 기타과수 및 과채류 시설재배 농가 중 사업 희망 농가
- 지원단가 : 통당 70천원 이하
 - ※ 1통당 70~80마리 수준 군집을 형성하고 있는 수정별이고, 수정 횟수는 평균 월 1회로 재배 환경에 따라 달라질 수 있음
- 지원비율 : 도비 60%, 자부담 40%

☐ 신청방법 및 절차

- 신청기간 : 2025. 1. 2. ~ 1. 17.
- 신청장소 : 과원 소재지 읍·면사무소 및 동주민센터
- 제출서류 : 사업신청서, 농업경영체 등록확인서, 지방세 완납증명서, 견적서

문의

제주시 농정과 감귤팀(☎ 728-3332, 3331)

[식품산업 분야]

1 지역브랜드 마케팅 지원 사업

❖ 온·오프라인 홍보 마케팅 지원으로 제주 농산물·제품의 경쟁력 강화와 국내 유통 판로 개척

☐ 지원근거

- 제주특별자치도 농어업·농어촌 지원에 관한 기본 조례 제8조
- 제주특별자치도 농촌융복합산업 육성 및 지원 조례 제4조

☐ 사업내용

- 사업기간 : 2025. 1월 ~ 12월
- 사업량 : 22개소 내외 * 신청상황 및 예산상황에 따라 변동 가능
- 사업비 : 333백만원 (보조 300, 자부담 33)
 - 개소당 사업비 : 15백만 원(보조 13.5, 자부담 1.5) 이내
- 지원비율 : 보조 90%, 자부담 10%
- 지원대상 : 농업인, 농업법인, 생산자단체, 농산물 가공업체, 농촌융복합산업 (예비)인증 사업자
- 지원내용 : 제주산 농산물 및 농산물을 이용한 가공제품에 대한 온·오프라인 마케팅비 지원
- 지원자격 : 제주시에 사업장을 두고 제주산 농산물 및 이를 직접 가공하여 제품을 판매하는 자

☐ 신청방법 및 절차

- 신청기간 : 2025. 1. 2. ~ 1. 17.
- 신청장소 : 제주시 농정과 식품산업팀 방문 및 우편 접수
- 구비서류 : 지원신청서, 사업계획서 및 기타 적격 여부 확인 증빙서류 등

문의

제주시 농정과 식품산업팀 (☎ 728-3322, 3321)

2 농촌융복합산업 맞춤형 포장재 지원 사업

❖ 농산물 가공식품의 포장재를 변경하고자 하는 사업자에게 포장재비 지원으로 농촌융복합산업 경쟁력 강화 및 농가 소득 향상 도모

□ 지원근거

- 제주특별자치도 농어업·농어촌 지원에 관한 기본 조례 8조
- 제주특별자치도 농촌융복합산업 육성 및 지원 조례 제4조

□ 사업내용

- 사업기간 : 2025. 1월 ~ 12월
- 사업량 : 5개소 내외 * 신청상황 및 예산상황에 따라 변동 가능
- 사업비 : 56백만원 (보조 50, 자부담 6)
 - 개소당 사업비 : 11백만 원(보조 10, 자부담 1) 이내
- 지원비율 : 보조 90%, 자부담 10%
- 지원대상 : 농업인, 농업법인, 생산자단체, 농촌융복합산업 (예비) 인증 사업자
- 지원내용 : 제주산 농산물 가공식품의 포장재 디자인 개발·변경, 재활용 용이 포장재 전환 비용 지원
- 지원자격 : 제주시에 농산물 가공 사업장을 두고 제주산 농산물을 직접 가공하여 식품을 판매하는 자

□ 신청방법 및 절차

- 신청기간 : 2025. 1. 2. ~ 1. 17.
- 신청장소 : 제주시 농정과 식품산업팀 방문 및 우편 접수
- 구비서류 : 지원신청서, 사업계획서 및 기타 적격 여부 확인 증빙서류 등

문의

제주시 농정과 식품산업팀 (☎ 728-3322, 3321)

3 농촌융복합산업 육성 지원 사업

❖ 농업의 고부가가치화 기반 마련으로 농업·농촌의 발전 및 농촌 경제 활성화를 도모하여 농업인 소득 증대

□ 지원근거

- 제주특별자치도 농어업·농어촌 지원에 관한 기본 조례 제8조
- 제주특별자치도 농촌융복합산업 육성 및 지원 조례 제4조

□ 사업내용

- 사업기간 : 2025. 1월 ~ 12월
- 사업량 : 3개소 내외
- 사업비 : 500백만원 (보조 300, 자부담 200)
 - 개소당 사업비 : 166.7백만 원(보조 100, 자부담 66.7) 이내
- 지원비율 : 보조 60%, 자부담 40%
- 지원대상 : 농업법인, 생산자단체, 농촌융복합산업 인증 사업자
- 지원내용 : 제주산 농산물 가공제품 생산(체험)시설 구축 또는 기계·장비 구입비 지원
- 지원자격 : 제주시에 사업장을 두고 제주산 농산물을 활용하여 2차, 3차 산업간 융·복합을 추진하고 있는 자

□ 신청방법 및 절차

- 신청기간 : 2025. 1. 2. ~ 1. 17.
- 신청장소 : 제주시 농정과 식품산업팀 방문 및 우편 접수
- 구비서류 : 지원신청서, 사업계획서 및 기타 적격 여부 확인 증빙서류 등

문의

제주시 농정과 식품산업팀 (☎ 728-3322, 3321)

4 농산물 가공장비 지원 사업

- ❖ 지역농산물 가공 기계·장비 지원으로 상품 출하시기 조절 및 다양한 상품 개발을 유도하고 농촌융복합산업화와 농업소득 안정화 도모

□ 지원근거

- 제주특별자치도 농어업·농어촌 지원에 관한 기본 조례 제8조
- 제주특별자치도 농어업인 소규모 식품가공사업 육성 및 지원조례 제2조

□ 사업내용

- 사업기간 : 2025. 1월 ~ 12월
- 사업량 : 10개소 내외
- 사업비 : 167백만원 (보조 100, 자부담 67)
 - 개소당 사업비 : 16.7백만원(보조 10, 자부담 6.7) 이내
- 지원비율 : 보조 60%, 자부담 40%
- 지원대상 : 농업인, 농업법인, 협동조합
- 지원내용 : 건조기, 슬라이스기, 분쇄기, 포장 실린더 등 제주산 농산물 가공 기계·장비 구입비 지원
- 지원자격 : 제주시에 농산물 가공 사업장을 두고 활동 또는 예정인 자

□ 신청방법 및 절차

- 신청기간 : 2025. 1. 2. ~ 1. 17.
- 신청장소 : 제주시 농정과 식품산업팀 방문 및 우편 접수
- 구비서류 : 지원신청서, 사업계획서 및 기타 적격 여부 확인 증빙서류 등

문의

제주시 농정과 식품산업팀 (☎ 728-3322, 3321)

5 농식품 바우처 지원사업 (신규사업)

- ❖ 취약계층의 식품 접근성 개선과 영양 보충을 위한 농산물 구매지원
- ❖ 국민 먹거리 안전망 확충 및 국산 농산물의 수요 기반 확대

□ 지원근거

- 『농업·농촌 및 식품산업 기본법』 제7조, 제23조2

□ 사업내용

- 사업량 : 1,312가구
- 사업비 : 1,060백만원(국비 530, 도비 530)
- 지원대상 : 생계급여 수급 가구 중 임산부·영유아·아동 포함 가구
- 지원내용 : 취약계층의 양질의 신선 농산물을 구매할 수 있는 현물지원 성격의 ‘농식품 바우처’를 월 단위(10개월)로 지원
- 지원품목 : 국산 과일류, 채소류, 흰우유, 신선알류, 육류, 잡곡류, 두부류 등
- 사용처 : 농협하나로마트, GS25, CU, 농협몰^{온라인} 등 가맹점
- 지원금액 : 월 4만 원 / 1인 가구, 월 10만 원 / 4인 가구

※ 가구원 수에 따라 가구 단위로 농식품 바우처를 차등 지원

구분(가구)	1인	2인	3인	4인	5인	6인	7인	8인	9인	10인↑
지원금액(천원)	40	65	83	100	116	131	145	159	173	187

□ 신청방법 및 절차

- 농식품부 사업시행지침 통보(농식품부 → 시→ 읍·면·동) : 2025. 1월
- (신청·접수) 읍면동 방문 또는 온라인, 전화(ARS) 통해 신청 (※ 별도공고)

문의

제주시 농정과 식품산업팀 (☎ 728-3322, 3321)

6

기본형(소농, 면적) 공익직불사업

❖ 농업활동을 통해 환경보전, 농촌유지, 식품안전 등 농업·농촌의 공익기능 증진과 농업인의 소득안정 도모

□ 지원근거

- 농업·농촌 공익기능 증진 직접지불제도 운영에 관한 법률 제3조

□ 사업내용

- 사업량 : 13,608ha
- 사업비 : 25,850백만원(국비* 100%) *농업·농촌 공익기능 증진 직접지불기금
- 지원대상 : 「농업경영체육성법」에 따라 농업경영정보를 등록한 농업인 및 농업법인
- 지급대상 : 종전의 쌀·밭·조건불리직불금 지급대상 농지*의 요건을 충족한 농지

* (밭직불) '12~'14년 밭농업 (조건불리직불) '08~'05년 조건불리지역 (쌀직불) '98~'00년 논농업에 이용된 농지

- 다년생개량목초 및 사료작물의 재배에 이용되는 초지는 제외

○ 지원단가

- <소농*직불금> 농가당 130만원 지급

*농지 0.5ha이하, 농촌거주 및 영농종사 3년이상 등 8가지 조건 충족 필요

- <면적직불금> 면적별 역진단가

□ 신청방법 및 절차

- 농식품부 사업시행지침 통보(시 → 읍·면·동) : 2025. 1월
- 농가 사업신청 접수(농가 → 읍·면·동) : 2025. 2월 ~ 4월 예정 (※ 별도공고)
- * 비대면 신청접수 : 2월, 방문 신청접수 3월 ~ 4월
- 이행사항 점검(국립농산물품질관리원) 및 지급요건 검증(지자체) : 2025. 5월 ~ 10월
- 농가별 직불금 지급(시 → 농가) : 2025. 12월

문의

제주시 농정과 식품산업팀 (☎ 728-3323, 3321)

7 경관보전 직접지불사업(초지)

❖ 읍면지역의 초지에 사료작물 및 목초를 재배하고 마을경관보전 활동으로 농촌 경관을 아름답게 형성 및 유지

□ 지원근거

- 농업·농촌 공익기능 증진 직접지불제도 운영에 관한 법률 제21조

□ 사업내용

- 사업량 : 1,178ha
- 사업비 : 530백만원(국비* 424, 도비 106) *농업·농촌 공익기능 증진 직접지불금
- 지원대상 : 농업경영체 등록된 초지법 제2조제1호에 해당하는 토지로
'03~'05년 농업에 이용된 초지로서, 조건불리지역(읍면)에 있는 초지
※ 제외대상 : 농업 외 종합소득금액이 전년도 기준 37백만원 이상인 농업인
- 지급대상 : 직전연도 사전 수요조사 사업지구 선정된 16개 마을 신청필지
- 지원단가 : 준경관초지 450천원/ha(국비 80%, 지방비20%)

□ 2026년 사업대상지구 신청 방법 및 절차

- 농식품부 사업시행지침 통보(시 → 읍·면) : 2025. 4월
- 사업신청 접수(마을 → 읍·면) : 2025. 4월 ~ 5월
- 사업면적 배정 및 대상지구 선정(농식품부 → 시) : 2025. 7월

□ 2025년 사업지구 이행점검 및 지급절차

- 이행사항 점검(국립농산물품질관리원) : (동계) 2025. 5월 (하계) 2025. 10월
- 농가별 직불금 지급(시 → 농가) : (동계) 2025. 8월 (하계) 2025. 12월

문의

제주시 농정과 식품산업팀 (☎ 728-3323, 3321)

8

친환경농업 직접지불사업

- ❖ 친환경농업 실천 농업인의 초기 소득감소분 및 생산비 차이를 보전함으로써 친환경농업 확산을 도모하고, 토양생태·환경보전 등 공익적 기능 제고

☐ 지원근거

- 농업·농촌 공익기능 증진 직접지불제도 운영에 관한 법률 제21조

☐ 사업내용

- 사업량 : 386ha
- 사업비 : 400백만원(국비* 100%) *농업·농촌 공익기능 증진 직접지불자금
- 지원대상 : 농업경영체 등록된 친환경농산물 인증 농가 또는 농업법인
- ※ 친환경 농가의 초기 소득 감소분 및 생산비 차이 보전을 위해 농외소득 3,700만원 이상도 신청가능
- 지급대상 : 친환경인증단계 및 품목 유형에 따라 직불금 지급
- 지급기한 : 유기 5년(무농약 3+유기2), 무농약 3년/ 유기지속
 - 지급한도 : 농가당 최소 0.1ha 이상 최고 5ha 이하('24.12월현재)

☐ 신청방법 및 절차

- 농식품부 사업시행지침 통보(시 → 읍·면·동) : 2025. 1월
- 농가 사업신청 접수(농가 → 읍·면·동) : 2025. 3월 ~ 4월 예정 (※ 별도 공고)
- 친환경 이행사항 점검(친환경인증기관) : 2025. 5월 ~ 11월
- 농가별 직불금 지급(시 → 농가) : 2025. 12월

문의

제주시 농정과 식품산업팀 (☎ 728-3323, 3321)

9 어린이 식습관 개선 신선편이 과일간식 등 지원사업

❖ 어린이 식습관 개선 및 과일 소비 확대를 위한 신선편이 과일 간식 등 지원으로 어린이 건강증진 및 국산 과일의 안정적 소비와 저변 확대

☐ 지원근거

- 「식생활교육지원법」 제26조, 「제주특별자치도 먹거리 기본권 보장 조례」 제8조

☐ 사업내용

- 사업량 : 67개 초등학교
- 사업비 : 180백만원(자체재원 100%)
- 지원내용 : 컵과일형태의 신선편이 과일 또는 과일·과채류 가공품
- 지원대상 : 초등돌봄교실 이용 어린이 등

☐ 신청방법 및 절차

- 지원사업 추진계획 수립(도) : 2025. 1월 ~ 2월
- 공급업체 공모 선정(도) : 2025. 2월 ~ 3월
- 초등돌봄교실 과일간식 수요조사(교육지원청) : 2025. 3월
- 공급업체 계약체결 : 2025. 3월
- 과일간식 등 공급 : 2025. 7월 ~ 11월(연 15회)

문의

제주시 농정과 식품산업팀 (☎ 728-3323, 3321)

[원예특작 분야]

1 친환경 유기농업자재 지원사업

- ❖ 친환경농업 경영비 부담 해소 및 지력증진, 농약화학비료 사용감소 유도
- ❖ 농업 농촌의 환경보전과 소비자 보호차원의 안전한 농산물 생산 장려

☐ 지원근거

- 친환경농어업 육성 및 유기식품 등의 관리·지원에 관한 법률 제16조

☐ 사업내용

- 사업량 : 360ha
- 사업비 : 541백만원(국비 108, 도비 162, 자부담 271)
 - 지원조건 : 국비 20%, 도비 30%, 자부담 50%
- 지원한도 기준 및 범위
 - 녹비종자(ha당) : 헤어리베치 60kg, 녹비(청)보리 140kg, 호밀 160kg, 자운영 50kg, 수단그리스 50kg(인삼 재배농가에 한함)
 - 유기농업자재 및 자재원료(ha당) : 유기 200만원, 무농약 150만원, 일반 100만원
- 사업대상 : 농업경영체정보를 등록하고 토양검정 결과를 제출한 농업인 및 농업법인
 - 선정 우선순위 : 유기인증 농지 > 무농약인증 농지 > 일반 농지
- 지원내용
 - 녹비작물종자 : 헤어리베치, 녹비(청)보리, 호밀, 자운영 등
 - 유기농업자재 : 친환경농어업법에서 정한 고시 또는 품질인증 자재
 - 천적(농업용 재배시설에 한함) : 갈색반날개, 굴파리좀벌 등 25종
 - 자재원료(친환경농가에 한함) : 친환경농어업법에 따른 허용물질
 - 토양검정(일반농가) 및 시비처방 등 컨설팅 비용지원

☐ 신청방법 및 절차

- 신청기간 : 2024. 11. 1 ~ 12. 31.
- 신청장소 : 농지소재지 읍·면사무소 및 동주민센터
- 제출서류 : 사업신청서, 농업경영체등록확인서, 토양검정결과서 등

문의

제주시 농정과 원예특작팀 (☎ 728-3351~4)

2 친환경인증농가 농작업 생력화 사업

- ❖ 친환경농업에 필요한 시설 및 장비 지원으로 지속가능한 친환경농업 구현
- ❖ 친환경농업 육성으로 안전한 먹거리 생산 및 청정 농업환경 유지·보전

□ 지원근거

- 제주특별자치도 친환경농업 육성조례 제4조

□ 사업내용

- 사업량 : 34농가
- 사업비 : 166백만원(도비 100, 자부담 66)
 - 지원조건 : 보조 60%, 자부담 40%
- 지원대상
 - 친환경 농산물 인증을 획득하고 농업경영체에 등록된 주민등록상 제주시 거주 농가
 - 동일 사업을 지원받은 실적이 없는 자(배우자 포함)
 - ※ 선정 우선순위 : 유기인증 농가 > 무농약인증 농가
- 지원내용 : 친환경농업에 필요한 시설 및 장비 지원
(미생물 배양기, 농업용 동력운반차, 과수 전정가위 등)
 - ※ 단, 박스, 포장재 등 단순 소모성 자재는 제외
- 지원한도 : 농가당 품목 기준 1백만원 ~ 5백만원(보조한도 3백만원)

□ 신청방법 및 절차

- 신청기간 : 2025. 1. 2. ~ 1. 17.
- 신청장소 : 농지소재지 읍·면사무소 및 동주민센터
- 제출서류 : 사업신청서, 농업경영체등록확인서, 친환경인증서 사본, 친환경농산물의무자조금납부 영수증, 견적서 등

문의

제주시 농정과 원예특작팀 (☎ 728-3351~4)

3 웰빙 기능성 가공식품 개발사업

❖ 소비자들의 웰빙과 건강에 대한 인식이 높아지면서 기능성 농식품 소비증가 추세에 있어 청정제주 친환경 웰빙기능성 농산물을 생산·가공 유통처리 시스템을 갖춘 친환경농산물 전문생산자조직체를 육성, 농가 소득증대 도모

☐ 지원근거

- 제주특별자치도 친환경농업 육성조례 제4조

☐ 사업내용

- 사업량 : 1개소
- 사업비 : 210백만원(도비 140, 자부담 70)
 - 지원조건 : 보조 70%, 자부담 30%
- 지원대상
 - 친환경·웰빙작물 생산·유통지원 사업을 지원받은 법인, 기능성 가공식품 개발을 계획하고 있는 법인 또는 기능성 가공식품을 개발하고 도내에서 업체를 운영 중인 법인
- 지원내용
 - 친환경·웰빙작물 원료보관 시설, 가공·유통 기계설비, 공동작업장 등 가공식품 생산·개발 및 유통 시설장비 구축

☐ 신청방법 및 절차

- 신청기간 : 2025. 1. 2. ~ 1. 17.
- 신청장소 : 제주시청 농정과(원예특작팀)
- 제출서류 : 사업신청서, 법인등기부 등본(재무제표, 조합원 명부 첨부), 농업경영체등록확인서, 사업자등록증 및 영업등록증(해당시) 사본, 사업참여자 명단(인증서 사본) 및 사업 동의서(회의록 첨부), 사업부지 확보내역(토지 등기부등본 등), 지방세 납세증명서 등

문의

제주시 농정과 원예특작팀 (☎ 728-3351~4)

4 친환경·웰빙작물 생산·유통단지 조성사업

- ❖ 농약·화학비료 사용량 감축을 통한 청정한 농업환경 유지·보전과 고품질 안전농산물 생산으로 친환경농업 육성

☐ 지원근거

- 제주특별자치도 친환경농업 육성조례 제4조

☐ 사업내용

- 사업량 : 1개소
- 사업비 : 340백만원(도비 238, 자부담 102)
 - 지원조건 : 보조 70%, 자부담 30%
- 지원대상 : 친환경농업규모 5ha이상, 사업익년까지 친환경신규인증 3ha이상 가능한 조직체, 지역에서 생산되는 웰빙기능성 작물 5ha이상인 조직체로서 사업익년까지 친환경 또는 GAP인증 3ha이상 신규인증이 가능한 조직체
 - * 웰빙작물 : 지황배, 흑미, 검은깨, 흑대두, 기장, 차조, 수수, 메밀, 보리, 특약용작물
- 지원내용 : 친환경농자재 생산시설·장비, 친환경 농·축산물 생산 시설·장비, 친환경 농산물 유통 시설·장비

☐ 신청방법 및 절차

- 신청기간 : 2025. 1. 2. ~ 1. 17.
- 신청장소 : 제주시청 농정과(원예특작팀)
- 제출서류 : 사업신청서, 법인등기부 등본(재무제표, 조합원명부 첨부), 사업참여자 명단(인증서 사본 및 자조금 납부영수증) 및 사업동의서(회의록 첨부), 사업부지 확보내역(토지등기부등본 등), 농업경영체등록확인서, 지방세납세증명서 등

문의

제주시 농정과 원예특작팀 (☎ 728-3351~4)

5 유기질비료 지원사업

- ❖ 농림축산 부산물의 재활용 자원화를 촉진하고 토양 환경의 보전 등 친환경 농산물 생산기반 마련으로 고품질 농산물 생산 유도 및 지속 가능한 친환경 농업 육성

□ 지원근거

- 비료관리법 제7조, 제주특별자치도 친환경농업 육성 조례 제4조

□ 사업내용

- 사업량 : 43,200톤
- 사업비 : 3,982백만원(자체재원 3,982)
- 지원대상 : 본인의 농업경영체 등록 정보에 등록된 농지를 대상으로 유기질비료를 신청한 농업인
- 지원내용 : 유기질비료(3종) 및 부숙유기질비료(2종) 지원
- 지원단가
 - 유기질비료 1,700원 (보전금 1,000원 + 도비 700원)
 - 퇴비 1,300~1,600원 (보전금 700~1,000원 + 도비 600원)

※ 친환경인증 농가는 퇴비 구매 시 도비 300원 추가지원(도내산 비료 도비 지원과 중복 지원 불가)

구 분	특등급	1등급	2등급
유기질비료(원/20kg)	1,700 (2,000)		
퇴비가축분퇴비(원/20kg)	1,600 (1,900)	1,500 (1,800)	1,300 (1,600)

* () 는 도내산 비료 구입 시 지원단가(도비 300원 추가지원)

□ 신청방법 및 절차

- 신청기간 : 2024. 11. 11. ~ 12. 10. (신청마감)
- 신청장소 : 농지소재지 읍·면사무소 및 동주민센터
- 제출서류 : 사업신청서, 농업경영체 등록 확인서 등

문의

제주시 농정과 원예특작팀 (☎ 728-3351~4)

6 토양개량제 지원사업

- ❖ 산성토양 및 유효규산 함량이 낮은 농경지에 토양개량제(석회질, 규산질)를 공급하여 토양을 개량하고 지력을 유지·보전

☐ 지원근거

- 농지법 제21조, 제주특별자치도 친환경농업 육성 조례 제4조

☐ 사업내용

- 사업량 : 2,710톤
- 사업비 : 650백만원(국비 455, 도비 195)
- 지원대상 : 제주시 소재 농지(농업경영체 등록된 농지에 한함)를 경작하는 농업인으로 토양개량제 공급 희망 농가
- 공급지역(3년 1주기) : ('25년) 구좌읍
- 지원내용 : 규산질·석회질·패화석비료 전액 무상 지원(국비 70%, 도비 30%)
- 지원기준 : 농업기술센터가 산정한 법정리·동별 농경지 단위면적당 소요량과 농가신청 면적을 산정하여 결정

☐ 신청방법 및 절차

- 신청기간 : 2022. 1. 28. ~ 4. 20. (신청마감)
※ 3년 1주기 공급
- 신청장소 : 농지소재지 읍·면사무소 및 동주민센터
- 제출서류 : 사업신청서, 농업경영체 등록 확인서 등

문의

제주시 농정과 원예특작팀 (☎ 728-3351~4)

7

토양개량제 공동살포 지원사업

❖ 토양개량제 공동살포를 통해 농촌 인구의 고령화와 인력난 경감과
비용 적기 살포 등 사업효과 거양

☐ 지원근거

- 농지법 제21조, 제주특별자치도 친환경농업 육성 조례 제4조

☐ 사업내용

- 사업량 : 2,700톤
- 사업비 : 162백만원(국비 81, 도비 81)
- 지원대상 : 토양개량제 지원사업 선정농가 중 희망농가('25년 공급지역)
- 공급지역(3년 1주기) : ('25년) 구좌읍
- 지원내용 : 토양개량제 공동살포 작업비 지원
- 지원기준 : 토양개량제 지원사업 선정농가 중 희망농가에 대해 예산
범위 내에서 지원

☐ 신청방법 및 절차

- 공동살포 희망농가 대상자 선정(지역농협별) : 2025. 2월
- 토양개량제 공동살포 실시 : 2025. 3월 ~ 12월

문의

제주시 농정과 원예특작팀 (☎ 728-3351~4)

8

스마트팜 ICT융복합확산(시설보급) 지원사업

- ❖ 자동·원격제어를 통한 온·습도 관리 등 최적 생육환경 조성에 필요한 환경제어시스템 구축 등 지원을 통해 원예작물의 품질개선 및 경쟁력 강화

□ 지원근거

- 자유무역협정 체결에 따른 농어업인 등의 지원에 관한 특별법 제5조

□ 사업내용

- 사업량 : 1개소
- 사업비 : 120백만원(기금 30, 도비 36, 융자 30, 자부담 24)
- 지원대상 : 고정식 시설(온실, 수직농장)에서 채소화훼특용작물(육묘장 포함)을 재배하고 있는 농업인 등
- 지원단가 : 사업집행 시 실단가 적용하되 원가계산서는 필요 시 활용
 - 200백만원 한도(총 사업비 1백만원 미만은 지원 제외)
 - 지원조건 : 기금 25%, 도비 30%, 융자 25%, 자부담 20%
- 지원내용 : 시설원예 분야 ICT융복합 시설장비
 - (센서장비) 외부 온도·풍속·감우·조도 등과 시설 내부 온습도, CO₂, 토양 수분 등의 모니터링을 위한 센서장비
 - (영상장비) 영상모니터링 장비 등
 - (제어장비) 환풍기, 차광·보온커튼, 광량, CO₂, 강우 및 양액재배시설 등을 제어하기 위한 장비
 - (정보시스템) 온실 내 센싱, 제어정보의 모니터링, 제어 및 분석 시스템 등

□ 신청방법 및 절차

- 수요조사기간 : 2024. 2. 28. ~ 2024. 3. 8. (신청마감)
 - 수요조사 결과를 토대로 최종사업자 선정
- 신청장소 : 농지소재지 읍·면사무소 및 동주민센터
- 제출서류 : 사업신청서, 농업경영체 등록 확인서 등
- 2026년 사업 수요조사 접수(예정)
 - (상반기) 2025. 3월 / (하반기) 2025. 7월 ~ 8월경

문의

제주시 농정과 원예특작팀 (☎ 728-3351~4)

9**스마트팜 ICT융복합확산(시설원예현대화) 지원사업**

- ❖ FTA 등 개방화에 대응하여 일반원예시설의 현대화를 지원하여 고품질 원예작물 생산 및 안정적인 수출기반 구축으로 농가 소득향상

□ 지원근거

- 자유무역협정 체결에 따른 농어업인 등의 지원에 관한 특별법 제5조

□ 사업내용

- 사업량 : 1개소
- 사업비 : 242백만원(기금 60, 도비 73, 융자 60, 자부담 49)
 - 지원조건 : 기금 25%, 도비 30%, 융자 25%, 자부담 20%
- 지원대상 : 고정식 시설(온실, 수직농장)에서 채소·화훼류(육묘장 포함)를 재배하는 농업인 등
- 지원단가 : 사업집행 시 실단가 적용하되 원가계산서는 필요 시 활용
- 지원내용 : 양액재배시설, 자동개폐기, 환풍기, 무인방제기, 보광시설 등

□ 신청방법 및 절차

- 수요조사기간 : 2024. 2. 28. ~ 2024. 3. 8. (신청마감)
 - 수요조사 결과를 토대로 최종사업자 선정
- 신청장소 : 농지소재지 읍·면사무소 및 동주민센터
- 제출서류 : 사업신청서, 농업경영체 등록 확인서 등
- 2026년 사업 수요조사 접수(예정)
 - (상반기) 2025. 3월 / (하반기) 2025. 7월 ~ 8월경

문의

제주시 농정과 원예특작팀 (☎ 728-3351~4)

10 스마트팜 ICT융복합확산(에너지절감시설) 지원사업

- ❖ 유가 및 농자재 가격 상승으로 인한 시설원예 농가의 경영비 부담 경감 및 에너지 이용 효율화를 위한 에너지 절감형 난방보온시설 설치 지원

□ 지원근거

- 농업·농촌 및 식품산업 기본법 제8조

□ 사업내용

- 사업량 : 1개소
- 사업비 : 61백만원(기금 15, 도비 19, 융자 15, 자부담 12)
- 지원대상 : 고정식 시설(온실, 수직농장)에서 채소화훼·버섯류(특용작물 포함)를 재배하는 농업인 등
- 지원단가 : 다겹보온커튼(수평권취식) m²당 13천원 등(사업집행 시 실단가 적용)
 - 지원조건 : 기금 25%, 도비 30%, 융자 25%, 자부담 20%
- 지원내용 : 다겹보온커튼, 자동보온덮개, 순환식 수막재배시설 등

□ 신청방법 및 절차

- 수요조사기간 : 2024. 2. 28. ~ 2024. 3. 8. (신청마감)
 - 수요조사 결과를 토대로 최종사업자 선정
- 신청장소 : 농지소재지 읍·면사무소 및 동주민센터
- 제출서류 : 사업신청서, 농업경영체 등록 확인서 등
- 2026년 사업 수요조사 접수(예정)
 - (상반기) 2025. 3월 / (하반기) 2025. 7월 ~ 8월경

문의

제주시 농정과 원예특작팀 (☎ 728-3351~4)

11 농업에너지이용효율화사업(신재생에너지시설)

- ❖ 신재생에너지 이용기술의 농업분야 적용을 통한 온실가스 감축 및 유가 상승에 따른 농가 경영비 부담 경감

□ 지원근거

- 농업·농촌 및 식품산업 기본법 제8조

□ 사업내용

- 사업량 : 1개소
- 사업비 : 113백만원(국비 45, 도비 34, 용자 23, 자부담 11)
- 지원대상 : 냉난방이 필요한 고정식 재배시설(온실, 버섯재배사, 수직농장)에서 채소·과수·화훼·버섯류를 재배하는 농업인 등
- 지원단가
 - (공기 대 공기) 617천원/kw, (공기 대 물) 865천원/kw
 - (지열 수직밀폐형) 1,638천원/kw, (지열 수평밀폐형) 1,260천원/kw
- ※ 농어촌공사 현장조사 결과 반영하여 난방부하 산출하고 시설용량과 사업비 결정
- 지원조건 : (공기열) 국비 40%, 도비 30%, 용자 20%, 자부담 10%
(지 열) 국비 60%, 도비 20%, 용자 10%, 자부담 10%
- 지원내용 : 고정식 재배시설에 신재생에너지시설(공기열, 지열) 지원
- ※ 한국농어촌공사와 위수탁계약 체결하여 사업추진

□ 신청방법 및 절차

- 수요조사기간 : 2024. 2. 28. ~ 2024. 3. 8. (신청마감)
 - 수요조사 결과를 토대로 최종사업자 선정
- 신청장소 : 농지소재지 읍·면사무소 및 동주민센터
- 제출서류 : 사업신청서, 농업경영체 등록 확인서 등
- 2026년 사업 수요조사 접수(예정)
 - (상반기) 2025. 3월 / (하반기) 2025. 7월 ~ 8월경

문의

제주시 농정과 원예특작팀 (☎ 728-3351~4)

12 정예소득 작목단지 조성사업

❖ 온난화로 인한 기후변화에 대응하여 지역 특화품목을 소득작목으로 육성하여 농가의 新소득원으로 발굴하여 농업경쟁력 강화

□ 지원근거

- 제주특별자치도 농어업·농어촌 지원에 관한 기본조례 제8조

□ 사업내용

- 사업비 : 5,000백만원(도비 3,000, 자부담 2,000)
 - 지원조건 : 보조 60%, 자부담 40%
- 지원대상 : 정예소득 작목단지 육성을 희망하는 생산자단체
- 육성(지원)품목 : 채소류, 화훼류, 특용작물 등 밭작물 및 기타 과수류
 - ※ 감귤 및 FTA기금 지원사업에 포함되는 품목(키위 등) 제외
 - FTA기금 지원사업에 포함되는 품목 제외
- 지원내용 : 비닐하우스시설(부대시설 포함), 물탱크 및 생산·유통장비 지원
 - 신규단지 지원 원칙, 예산범위 내에서 보완시설 지원

□ 신청방법 및 절차

- 신청기간 : 2025. 1. 2. ~ 1. 17.
- 신청장소 : 제주시청 농정과(원예특작팀)
- 제출서류 : 사업신청서, 사업참여 농가 현황 및 동의서, 견적서 등

문의

제주시 농정과 원예특작팀 (☎ 728-3351~4)

13 친환경비료(폐광어 발효액비 등) 지원사업

- ❖ 환경친화적인 자원순환 농업의 정착 및 고품질 안전농산물 생산 유도
- ❖ 농림 축·수산물의 재활용 및 자원화를 촉진하고 토양환경을 보전하여 지속가능한 친환경농업 육성

□ 지원근거

- 제주특별자치도 농어업·농어촌지원에 관한 기본조례 제7조

□ 사업내용

- 사업량 : 15,000통
- 사업비 : 600백만원(도비 360, 자부담 240)
 - 지원조건 : 보조 60%, 자부담 40%
- ※ 전체 신청량 범위 내 우선순위에 따라 보조비율 조정될 수 있음
- 지원대상 : 농업경영정보(필지)를 등록한 농업경영체
- 대상자 우선순위 : 유기인증 > 무농약인증 > 일반농업
 - 필지별 사업량(대상자)확정
 - 유기농업자재 지원사업과 필지(동일품목) 중복 지원불가
- 지원단가(㎡당) : 유기인증 200원, 무농약 150원, 일반 75원
- 지원내용 : 발효액비(유기농업자재) 등
 - 친환경농어업법에서 정한 공시 또는 품질인증 자재

□ 신청방법 및 절차

- 신청기간 : 2025. 2월경
- 신청장소 : 농지소재지 읍·면사무소 및 동주민센터
- 제출서류 : 사업신청서, 농업경영체등록확인서, 지방세납세증명서 등

문의

제주시 농정과 원예특작팀 (☎ 728-3351~4)

14 마늘토양소독제 지원사업

❖ 마늘재배 포장의 병해충을 방제하고 연작장해를 막아 건전한 토양을 조성하여 마늘의 품질향상

☐ 지원근거

○ 제주특별자치도 농어업·농어촌지원에 관한 기본조례 제7조

☐ 사업내용

○ 사업량 : 17ha

○ 사업비 : 67백만원(도비 40, 자부담 27)

- 지원조건 : 보조 60%, 자부담 40%

○ 지원대상 : 농업경영정보(필지)를 등록한 구마늘 재배 농가

○ 지원단가 : 1,000㎡당 408천원 범위 내(도비 244, 자부담 164)

- 사업 신청기준 : 1,000㎡당 토양 소독제 6포(30kg) 신청

※ 165㎡당 약 1포(5kg)/68,000원 소요

○ 지원내용 : 마늘토양소독제 약제 구입비 지원

☐ 신청방법 및 절차

○ 신청기간 : 2025. 1. 2. ~ 1. 17.

○ 신청장소 : 농지소재지 읍·면사무소 및 동주민센터

○ 제출서류 : 사업신청서, 농업경영체등록확인서, 지방세납세증명서 등

문의

제주시 농정과 원예특작팀 (☎ 728-3351~4)

15 채소작물 생분해성 농자재 지원사업

❖ 관행 농업에 이용되는 합성수지 멀칭 비닐 사용 감축으로 영농폐기물 발생 감소와 폐비닐 수거·처리 비용 절감으로 농업경영 안정화 도모

☐ 지원근거

- 제주특별자치도 농어업·농어촌지원에 관한 기본조례 제7조

☐ 사업내용

- 사업량 : 139ha
- 사업비 : 334백만원(도비 200, 자부담 134)
 - 지원조건 : 보조 60%, 자부담 40%
- 지원대상 : 농업경영체에 등록된 채소작물 재배농가 및 농업법인
- 지원기준 : 농가당 최대 2ha 지원(최대 5,200천원)
- 지원내용 : 채소작물 생분해성 멀칭필름 및 액상멀칭제 구입비용 지원

☐ 신청방법 및 절차

- 신청기간 : 2025. 1. 2. ~ 1. 17.
- 신청장소 : 농지소재지 읍·면사무소 및 동주민센터
- 제출서류 : 사업신청서, 농업경영체등록확인서, 지방세납세증명서 등

문의

제주시 농정과 원예특작팀 (☎ 728-3351~4)

16 GAP 인증농가 안전성 검사비 지원사업

- ❖ GAP 인증 농가의 출하 전 안전성 검사를 통해 농산물의 안전성 확보 및 인증확대 도모
- ❖ GAP 인증에 소요되는 비용부담 감소 및 인증참여 확대를 통해 안전한 농식품 공급

□ 지원근거

- 농수산물 품질관리법 제6조, 제110조

□ 사업내용

- 사업량 : 512건
- 사업비 : 128백만원(국비 64, 도비 64)
 - 지원조건 : 국비 50%, 도비 50%
- 지원자격 : 신청일을 기준으로 GAP 인증을 유지하고 있는 자
(GAP 인증을 받은 자 또는 받기 위해 안전성 검사를 실시하고 그 비용을 부담한 자에게 지원하되 다른 안전성 검사비용을 지원받거나 분석결과 인증기준에 부적합한 경우 지원 제외)
- 지원한도 : 신청일자를 기준으로 인증을 받은자가 부담한 검사비용 지원
- 지원내용 : 농산물의 잔류농약·중금속, 토양, 용수 검사 수수료

□ 신청방법 및 절차

- 신청기간 : 2025년 연중
- 신청장소 : 주민등록소재지 읍·면사무소 및 동주민센터
- 제출서류 : GAP 인증서 사본, 검사(분석)비 영수증(사본), 검사(분석) 증명서(사본) 등

문의

제주시 농정과 원예특작팀 (☎ 728-3351~4)

17 GAP 인증 확대 지원사업

- ❖ GAP 인증 농가에 대한 인센티브 제공을 통한 인증 확산으로 소비자들의 안심먹거리 인증 농산물(GAP) 생산기지 구축 및 농가 소득 향상 도모

☐ 지원근거

- 농수산물 품질관리법 제110조

☐ 사업내용

- 사 업 비 : 1,833백만원(자체재원 1,100, 자부담 733)
 - 지원조건 : 보조 60%, 자부담 40%
- 사 업 량 : 약 300농가
 - (저온저장고) 16.5㎡ 이하 / 30농가 *보조금 10,385천원 한도
 - (시설·장비) 농약보관함·농기계·선별기 등 / 270농가 *보조금 3,000천원 한도
- 지원대상 : 신청일 현재 GAP인증이 유효한 농업인
- 지원내용 : GAP 인증 유지에 필요한 시설 및 장비구입(설치) 비용 지원
 - ※ 지원내용은 2025년 사업계획 확정 시 변경될 수 있음

☐ 신청방법 및 절차

- 신청기간 : 2025. 1. 2. ~ 1. 17.
- 신청장소 : 주민등록소재지 읍·면사무소 및 동주민센터
- 제출서류 : 사업신청서, 농업경영체등록확인서, 지방세납세증명서, GAP인증서 사본, 전적서, 가족관계증명서 등

문의

제주시 농정과 원예특작팀 (☎ 728-3351~4)

18 채소·화훼 비닐하우스시설 지원사업

- ❖ 시설채소·화훼 생산시설의 단지화를 통한 다양한 신선농산물의 연중 생산 공급
- ❖ 고품질 원예작물 생산기반 조성을 통한 농가소득 향상 및 경쟁력 제고

□ 지원근거

- 제주특별자치도 농어업·농어촌지원에 관한 기본조례 제11조
- 2024년 제주특별자치도 친서민 농정시책 지원지침

□ 사업내용

- 사업량 : 8개소
- 사업비 : 871백만원(도비 610, 자부담 261)
- 지원대상 : 밭작물(채소·화훼·특용·식량작물) 재배하는 농가(과수제외)
 - (1그룹) 소농, 고령농, 여성농, 귀농인, 친환경인증농가, 다문화농가, 청년창업농·후계농
 - (2그룹) 일반농가
- 지원내용 : 채소·화훼 비닐하우스 시설 및 빗물처리시설 지원
- 지원기준 : 지원기준량(농가당) 1,000㎡ ~ 1,650㎡ 범위 내

구 분		농가당 사업비	보조한도	보조율(%)
하우스 시설	1그룹	82,500천원 이내	57,750천원 이내	70
	2그룹	82,500천원 이내	49,500천원 이내	60
물탱크 시설	1그룹	50톤	28,600천원 이내	70
		100톤	41,200천원 이내	
	2그룹	50톤	28,600천원 이내	60
		100톤	41,200천원 이내	

□ 신청방법 및 절차

- 신청기간 : 2025. 1. 2. ~ 1. 17.
- 신청장소 : 농지소재지 읍·면사무소 및 동주민센터
- 제출서류 : 사업신청서, 농업경영체 등록 확인서 등

문의	제주시 농정과 원예특작팀 (☎ 728-3351~4)
----	------------------------------

19 임산부 친환경농산물 지원사업

- ❖ 임산부에게 친환경농산물을 공급하여 신규 소비층을 확대하고 국민 건강, 환경보전, 지역경제 활성화 등 사회적 가치 구현

□ 지원근거

- 제주특별자치도 친환경농업 육성 조례 제4조
- 제주특별자치도 출산영향평가 및 출산장려지원 조례」 제6조

□ 사업내용

- 사업량 : 임산부 1,300명 지원
- 사업비 : 499백만원(도비 499)
 - 지원조건 : 보조율 80%
- ※ 사업대상자 선정 후 친환경농산물 구매 시 주문금액의 20% 자부담 발생
- 지원자격 : 신청일 기준 현재 임신중이거나 '24년 1월 이후 출산한 산모
- 지원내용 : 임신부터 출산·이유기까지 임산부에게 친환경(유가무농약) 농산물 및 유기가공식품 등을 꾸러미 형태로 공급(1인당 384천원 지원)
- 공급방식 : 임산부는 공급업체 인터넷몰을 이용하여 상품 주문 후 결제(주문금액의 20%), 공급업체는 꾸러미 상품 제작하여 신청 주소지로 직배송

□ 신청방법 및 절차

- 신청기간 : 2025. 2월
- 신청장소 : 주민등록소재지 읍·면사무소 및 동주민센터
- 제출서류 : 사업신청서, 주민등록등본, 출생증명서 또는 임신확인서 등

문의

제주시 농정과 원예특작팀 (☎ 728-3351~4)

[유통분야]

1 경작지 암반제거 지원사업

❖ 농경지 내 암반으로 인한 경작 불편 해소와 영농 기계화 기반 마련으로 농경지 활용도 및 농업 생산성 증대 등 농업 환경 개선

□ 지원근거

- 제주특별자치도 농어업·농어촌 지원에 관한 기본 조례 제11조
- 2025년 제주특별자치도 친서민 농정시책 지원지침

□ 사업내용

- 추진기간 : 2025. 1월 ~ 12월
- 사업량 : 179개소
- 사업비 : 1,250백만원(도비 750, 자부담 500)
- 지원대상 : 농업경영체 등록한 밭작물 재배 농가
 - (1그룹) 소농, 고령농, 여성농, 귀농인, 친환경인증농가, 다문화농가, 청년창업농·후계농
 - (2그룹) 일반농가
- 지원내용 : 200㎡이하 암반 제거 및 지반 정리에 따른 장비 사용료 지원
- 지원기준 : 7,000천원 / 개소당(보조한도 4,200천원, 보조율 60%) *㎡당 35천원
 - ※ 지원단가는 2024년 사업계획 확정 시 변경될 수 있음

□ 신청방법 및 절차

- 사업 추진계획 수립·통보(시 → 읍·면·동) : 2025. 1월
- 사업 신청·접수(농가 → 읍·면·동) : 2025. 1. 2 ~ 1. 17.
 - 신청장소 : 농지소재지 읍·면·동사무소
 - 제출서류 : 사업신청서, 등기부등본, 농업경영체등록확인서, 건강보험자격득실확인서, 지방세납세증명서 및 가점증빙서류 등
- 사업 대상자 확정 : 2025. 2월
- 사업 추진 : 2025. 3월 ~ 12월

문의

제주시 농정과 유통지원팀 (☎ 728-3341~4)

2 소형 농기계 지원사업

❖ 농촌지역 인력난으로 어려움을 겪는 밭작물 재배 농가에 소규모 농작업 기계 구입을 지원하여 농작업 기계화 촉진을 통한 농업생산 안정화

□ 지원근거

- 제주특별자치도 농어업·농어촌 지원에 관한 기본 조례 제11조
- 2025년 제주특별자치도 친서민 농정시책 지원지침

□ 사업내용

- 추진기간 : 2025. 1월 ~ 12월
- 사업량 : 214대
- 사업비 : 2,143백만원(도비 1,500, 자부담 634),
- 지원대상 : 농업경영체 등록한 밭작물 재배 농가
 - (1그룹) 소농, 고령농, 여성농, 귀농인, 친환경인증농가, 다문화농가, 청년창업농·후계농
 - (2그룹) 일반농가
- 지원기종 : 경운기, 관리기, 비료 살포기 등 1천만원 이하 농기계
- 지원내용 : 소형 농기계 구입 비용 지원(농가당 1기종 1대)
 - *(농기계 1대 최소 사업비 500천원)
- 지원기준 : 사업비 10,000천원 이내 그룹별 60~70% 보조금 지원

구분	농가당 사업비	보조금 지원한도	적용 보조율(%)
1그룹	10,000천원 이내	7,000천원 이내	70
2그룹	10,000천원 이내	6,000천원 이내	60

□ 신청방법 및 절차

- 사업 추진계획 수립·통보(시 → 읍·면·동) : 2025. 1월
- 사업 신청·접수(농가 → 읍·면·동) : 2025. 1. 2 ~ 1. 17.
 - 신청장소 : 주소지 읍·면·동사무소
 - 제출서류 : 사업신청서, 견적서, 농업경영체등록확인서, 건강보험자격득실확인서, 지방세납세증명서 및 가점증빙서류 등
- 사업 대상자 확정 : 2025. 2월
- 사업 추진 : 2025. 3월 ~ 12월

문의

제주시 농정과 유통지원팀 (☎ 728-3341~4)

3 농가 보급형 육묘장 지원사업

- ❖ 자가 육묘 기반 확충으로 영농비 절감 및 영농환경 유연성 확보
- ❖ 농가 경영비 절감 및 적정 재배 시기 조절을 통한 영농환경의 유연성 확보

□ 지원근거

- 제주특별자치도 농어업·농어촌 지원에 관한 기본 조례 제11조
- 2025년 제주특별자치도 친서민 농정시책 지원지침

□ 사업내용

- 추진기간 : 2025. 1월 ~ 12월
- 사업량 : 15개소
- 사업비 : 215백만원(도비 150, 자부담 65)
- 지원대상 : 농업경영체로 등록된 밭작물 재배 농가
 - (1그룹) 소농, 고령농, 여성농, 귀농인, 친환경인증농가, 다문화농가, 청년창업농·후계농
 - (2그룹) 일반농가
- 지원내용 : 165㎡ 이하 농가 보급형 육묘장 시설비 지원
 - 기초공사, 골조공사, 피복공사, 개폐공사 및 기타 부대시설 공사
- 지원기준 : 사업비 13,860천원/165㎡(보조한도 9,702천원), *㎡당 84천원

구분	농가당 사업비	보조금 지원한도	적용 보조율(%)
1그룹	13,860천원 이내	9,702천원 이내	70
2그룹	13,860천원 이내	8,316천원 이내	60

□ 신청방법 및 절차

- 사업 추진계획 수립·통보(시 → 읍·면·동) : 2025. 1월
- 사업 신청·접수(농가 → 읍·면·동) : 2025. 1. 2 ~ 1. 17.
 - 신청장소 : 농지소재지 읍·면·동사무소
 - 제출서류 : 사업신청서, 등기부등본, 농업경영체등록확인서, 건강보험자격득실확인서, 지방세납세증명서 및 가점증빙서류 등
- 사업 대상자 확정 : 2025. 2월
- 사업 추진 : 2025. 3월 ~ 12월

문의

제주시 농정과 유통지원팀 (☎ 728-3341~4)

4 농가형 소규모 저온저장시설 지원사업

❖ 채소 등 밭작물 재배 농가에 대한 소규모 저온저장시설 지원을 통한 신선한 농산물 공급과 출하 시기 조절로 수급 안정 및 소득 안정화 도모

□ 지원근거

- 제주특별자치도 농어업·농어촌 지원에 관한 기본 조례 제11조
- 2025년 제주특별자치도 친서민 농정시책 지원지침

□ 사업내용

- 추진기간 : 2025. 1월 ~ 12월
- 사업량 : 20개소
- 사업비 : 358백만원(도비 250, 자부담 108)
- 지원대상 : 농업경영체 등록한 밭작물 재배 농가
 - (1그룹) 소농, 고령농, 여성농, 귀농인, 친환경인증농가, 다문화농가, 청년창업농·후계농
 - (2그룹) 일반농가
- 지원내용 : 16.5㎡ 이하 소규모 저온저장고 시설 또는 장비
- 지원기준 : 사업비 17,325천원/16.5㎡(보조한도 12,127천원), *㎡당 (시설)1,050천원, (장비)800천원

구 분		농가당 사업비	보조금 지원한도	적용 보조율(%)
1그룹	시 설	17,325천원 이내	12,127천원 이내	70
	장 비	13,200천원 이내	9,240천원 이내	70
2그룹	시 설	17,325천원 이내	10,395천원 이내	60
	장 비	13,200천원 이내	7,920천원 이내	60

□ 신청방법 및 절차

- 사업 추진계획 수립·통보(시 → 읍·면·동) : 2025. 1월
- 사업 신청·접수(농가 → 읍·면·동) : 2025. 1. 2 ~ 1. 17.
 - 신청장소 : 농지소재지 읍·면·동사무소
 - 제출서류 : 사업신청서, 등기부등본, 농업경영체등록확인서, 건강보험자격득실확인서, 지방세납세증명서 및 가점증빙서류 등
- 사업 대상자 확정 : 2025. 2월
- 사업 추진 : 2025. 3월 ~ 12월

문의

제주시 농정과 유통지원팀 (☎ 728-3341~4)

5 발작물 관수시설 지원사업

- ❖ 농경지에 대한 관수시설 지원으로 관수작업을 용이하게 함으로써 적기 수분공급을 통한 농작물 상품성 향상 및 가뭄피해 최소화로 농업생산 안정화 도모

□ 지원근거

- 제주특별자치도 농어업·농어촌 지원에 관한 기본 조례 제11조
- 2024년 제주특별자치도 친서민 농정시책 지원지침

□ 사업내용

- 추진기간 : 2025. 1월 ~ 12월
- 사업량 : 27ha
- 사업비 : 100백만원(도비 70, 자부담 30)
- 지원대상 : 농업경영체 등록한 발작물 재배 농가
 - (1그룹) 소농, 고령농, 여성농, 귀농인, 친환경인증농가, 다문화농가, 청년창업농·후계농
 - (2그룹) 일반농가
- 지원내용 : 발작물 관수시설(스프링클러, 분사호수) 자재 구입비(설치비 제외)
 - 농가당 0.1ha(1,000㎡) 이상 ~ 1ha(10,000㎡)이하 지원
- 지원기준 : 사업비 3,750천원/1ha(보조한도 2,625천원), *0.1ha당 375천원

구분	농가당 사업비	보조금 지원한도	적용 보조율(%)
1그룹	3,750천원 이내	2,625천원 이내	70
2그룹	3,750천원 이내	2,250천원 이내	60

□ 신청방법 및 절차

- 사업 추진계획 수립·통보(시 → 읍·면·동) : 2025. 1월
- 사업 신청·접수(농가 → 읍·면·동) : 2025. 1. 2 ~ 1. 17.
 - 신청장소 : 농지소재지 읍·면·동사무소
 - 제출서류 : 사업신청서, 등기부등본, 농업경영체등록확인서, 건강보험자격득실확인서, 지방세납세증명서 및 가점증빙서류 등
- 사업 대상자 확정 : 2025. 2월
- 사업 추진 : 2025. 3월 ~ 12월

문의

제주시 농정과 유통지원팀 (☎ 728-3341~4)

6 드론 방제비 지원사업

❖ 드론을 이용한 농약 방제비 지원을 통해 농촌지역 고령화로 인한 일손 부족 문제 해소 및 농가 영농비용 감소

□ 지원근거

- 제주특별자치도 농어업·농어촌 지원에 관한 기본조례 제8조

□ 사업내용

- 추진기간 : 2025. 1월 ~ 12월
- 사업량 : 3,700ha
- 사업비 : 334백만원(도비 200, 자부담 134)
- 지원대상 : 농업경영체에 등록된 농업인(농협별 농가 신청)
 - 농업경영체에 등록된 제주시 소재 농지에 한해 지원
 - ※ 농가가 직접 드론 이용하여 살포하거나 일반 농약살포 대행한 경우는 지원 제외
- 지원내용 : 드론을 이용한 농약 방제 대행비 일부 지원
- 지원기준
 - 지원단가 : 90천원/ha(자체재원 54, 자부담 36) ※ 보조율 60%(3.3㎡당 18원 예정)
 - ※ 일부 농협의 경우 자체적으로 별도 방제비 지원(농협별로 상이, 일반적 평당 20원 내외)
 - 3.3㎡당 방제비(50원) 중 농협 지원액(20원) 차감 ⇒ 30원의 60%(18원) 지원 예정

□ 신청방법 및 절차

- 사업계획 수립·통보(시 → 읍·면·동 및 지역농협) : 2025. 1월
- 사업 신청·접수(지역농협 → 농정과) : 2025. 1월 ~ 2월 예정
 - 신청장소 : 제주시청 농정과 유통지원팀
 - 제출서류 : 사업신청서, 사업계획서, 단체소개서, 지방세납세증명서, 실적증빙 등
- 사업 대상자 확정 : 2025. 2월
- 사업 추진 : 2025. 3월 ~ 12월

문의

제주시 농정과 유통지원팀 (☎ 728-3341~4)

7 감자 종서 구입비 지원사업

❖ 과잉생산이 우려되는 월동 채소의 가격 불안정 해소 및 감자재배 농가 경영비 부담 감소를 위한 우량종서 보급 확대

□ 지원근거

- 제주특별자치도 농어업·농어촌 지원에 관한 기본조례 제8조

□ 사업내용

- 추진기간 : 2025. 1월 ~ 12월
- 사업량 : 143톤
- 사업비 : 334백만원(도비 200, 자부담 134)
- 지원대상 : 감자 종서(채종포용)를 필요로 하는 농가 및 농업법인
- 지원내용 : 가을 재배용 감자 종서 구입비 일부 지원
- 지원기준 : 46천원/20kg(보조 27.6, 자부담 18.4) ※ 지원한도 : 2톤 이내/ha
※ 지원단가는 2025년 사업계획 확정 시 변경될 수 있음

□ 신청방법 및 절차

- 사업 추진계획 수립·통보(시 → 읍·면·동) : 2025. 1월
- 사업 신청·접수(농가 → 읍·면·동) : 2025. 1. 2 ~ 1. 17.
 - 신청장소 : 농지소재지 읍·면·동사무소
 - 제출서류 : 사업신청서, 농업경영체등록확인서, 지방세납세증명서 등
- 사업 추진업체 모집공고 및 선정 : 2025. 1월 ~ 2월
- 지원 대상자 및 농가별 사업량 확정 : 2025. 2월
- 사업 추진 및 정산 : 2025. 3월 ~ 12월

문의

제주시 농정과 유통지원팀 (☎ 728-3341~4)

8 농산물 포장재비 지원사업

❖ 채소류 등 산지 농산물 유통 경쟁력 강화를 위해 농산물 생산자 조직 단체에 농산물 포장재비 지원을 통하여 농업경영비 부담 경감

□ 지원근거

- 제주특별자치도 농어업·농어촌 지원에 관한 기본 조례 제7조

□ 사업내용

- 추진기간 : 2025. 1월 ~ 12월
- 사업량 : 900천매
- 사업비 : 900백만원(도비 450, 자부담 450)
- 지원대상 : 제주산 농산물을 생산하는 농산물 생산유통조직
영농법인, 농협 및 품목별 생산유통 조직(공선회 등)에 가입한 농업인
*사업 수행기관 : 지역농협, 영농법인
※영농법인지원요건: 구성원농업인5인이상 출자금1억원 이상 운영실적1년 이상
- 지원내용 : 제주산 신선 농산물 유통을 위한 포장재 구입비 일부 지원
 - 지원 기준 : 포장재비 구매(제조) 단가의 50% 보조 지원
 - 지원 자재 : 포장규격 20kg이하의 골판지, 플라스틱 상자

□ 신청방법 및 절차

- 사업 추진계획 수립 : 2025. 1월
- 사업 신청·접수(생산자단체 등 → 농정과) : 2025. 1. 2 ~ 1. 17.
 - 신청장소 : 제주시청 농정과 유통지원팀
 - 제출서류 : 사업신청서, 출하계획서, 견적서, 3년간 출하실적 증명서(공선회 지원시 공선회 출하 실적 포함), 단체소개서, 법인등기부등본, 농업경영체 등록확인서(5인이상), 지방세납세증명서 등
- 지원 대상자 선정 및 사업량 확정 : 2025. 2월
- 농산물 포장재비 지원사업 추진 : 2025. 3월 ~ 12월

문의

제주시 농정과 유통지원팀 (☎ 728-3341~4)

9 농산물 유통시설 및 장비 지원사업

❖ 채소 등 농산물 주산지에 집하선별·저장 등에 필요한 유통시설 및 장비를 지원하여 농산물의 상품성 향상을 통한 부가가치 제고

□ 지원근거

- 제주특별자치도 농어업·농어촌 지원에 관한 기본 조례 제8조

□ 사업내용

- 추진기간 : 2025. 1월 ~ 12월
- 사업량 : 10개소(신청량에 따라 예산 범위 내 조정)
- 사업비 : 834백만원(도비 500, 자부담 334)
- 지원대상 : 농업법인(영농조합, 농업회사법인), 생산자단체(지역농협)
- 지원기준 : 개소당 보조금 50~150백만원 이내, 보조율 60%
- 지원내용 : 농산물 유통에 필요한 시설 및 장비 설치(구입)비 지원
 - 시설 : 집하장, 저온저장고, 선별시설, 건조시설 등
 - 장비 : 지게차, 파렛트 등

□ 신청방법 및 절차

- 사업 추진계획 수립 : 2025. 1월
- 사업 신청·접수(농업법인·생산자단체 → 농정과) : 2025. 1. 2 ~ 1. 17.
 - 신청장소 : 제주시청 농정과 유통지원팀
 - 제출서류 : 사업신청서 및 사업계획서, 견적서(2개이상), 구성원 현황, 법인등기부등본, 사업자등록증, 법인재무재표, 이사회 회의록, 등기부등본(토지·건축), 단체소개서, 농업경영체등록확인서, 납세증명서 등
- 사업 대상자 확정 : 2025. 2월
- 사업 추진 : 2025. 3월 ~ 12월

문의

제주시 농정과 유통지원팀 (☎ 728-3341~4)

10 발작물 중형농기계 지원사업

❖ 규모화된 발작물 재배 농가의 농작업 효율성을 제고하고 인력난 해소 및 인건비 절감을 통한 농가소득 증대 기여

□ 지원근거

- 제주특별자치도 농어업·농어촌 지원에 관한 기본조례 제8조

□ 사업내용

- 추진기간 : 2025. 1월 ~ 12월
- 사업량 : 70대
- 사업비 : 1,230백만원(도비 740, 자부담 490)
- 지원대상 : 농업경영체 등록기준 발작물 5,000㎡ 이상 재배 농업인
- 지원기준 : 농가당 1천만원 초과 3천만원 이하 중형농기계 1대
* 트랙터 및 드론의 경우 단가 등을 고려 사업비 40백만원까지 허용(단, 보조금은 18백만원 제한)
- 지원내용 : 중형농기계 구입비 지원 ※ 보조율 60%
 - 지원기종 : 정식기, 이식기, 파종기, 수확기, 곡물건조기, 보리짚제초기, 드론, 농업용 소형트랙터
 - 지원제외 : 농산물 유통·가공 장비(저온저장고, 선별기, 지게차, 등) 및 과수 관련 장비 등

□ 신청방법 및 절차

- 사업 추진계획 수립·통보(시 → 읍·면·동) : 2025. 1월
- 사업 신청·접수(농가 → 읍·면·동) : 2025. 1. 2 ~ 1. 17.
 - 신청장소 : 주소지 읍·면·동사무소
 - 제출서류 : 사업신청서 및 사업계획서, 견적서, 농업경영체등록확인서, 소득확인서류, 지방세납세증명서, 가점증빙서류 등
* (드론 조종자격 소지자) 자격증 사본
- 사업 대상자 확정 : 2025. 2월
- 사업 추진 : 2025. 3월 ~ 12월

문의

제주시 농정과 유통지원팀 (☎ 728-3341~4)

새해에 달라지는 제도 및 시책

출산농가도우미 지원사업 지침 변경

제주시 농정과 농정팀장 (728-3311)

여성 농업인의 출산(예정)으로 인한 영농 중단을 방지하고 모성보호를 통한 삶의 질 향상에 기여

I 사업개요

- 추진기간 : 2025. 1월 ~ 12월
 - 사업량 : 5명 (제주시)
 - 사업비 : 30백만원 (제주시)
 - 지원대상 : 농업경영체 등록이 되어 있고 신청일 기준 90일전부터 영농에 종사하는 출산(예정)한 전업 여성농업인
 - 지원내용 : 출산(예정) 여성농업인에게 도우미 이용 금액의 전액 지원
 - 지원일수 : 출산 전 90일, 출산 후 120일(총 210일) 기간 중 70일 범위 내
 - 이용범위 : 출산(예정) 여성농업인이 경영 또는 경작하는 영농 관련 작업에 한함
 - 지원기준
 - 1일 지원액 : 80,240원
 - 1인 최고 한도액 : 5,616,800원 ☞ 80,240원×70일(최대 이용일수)
- II 시행일 : 2025. 1월

2025년 이렇게 달라집니다

❖ 지원 대상 확대

- 실제 농업에 종사하는 출산(예정)인 도내 여성농업인으로서 농업경영체 등록한 자
- 여성농업인 본인이 직장가입자인 경우 지원제외(단, 영농조합법인 또는 농업회사법인 고용농업인, 농업외소득 3천7백만원 미만인 사람은 지원대상에 포함)

❖ 지원 기준 변경

- (기존)
 - 농가도우미 지원액은 1일 지원 기준 78,800원 80% 지원(63,040원) ※ 보조 80%
 - 출산 전 90일 ~ 출산 후 120일 총 210일 기간 중 최대 90일까지 지원
 - 출산 전 또는 후 여성농업인이 직접 신청
- (변경)
 - 농가도우미 지원액은 1일 지원 기준 80,240원 100% 지원 ※ 보조 100%
 - 출산 전 90일 ~ 출산 후 120일 총 210일 기간 중 최대 70일까지 지원
 - 출산 전 또는 후 여성농업인 또는 동일 농업경영체 구성원이 신청 가능

여성농업인 행복이용권 지원사업 대상 확대

제주시 농정과 농정팀장 (728-3311)

문화적 여건이 열악한 농어촌 지역 여성농업인에게 문화 활동 기회 제공으로 삶의 질 향상 및 여성농업인의 자긍심 고취

I 사업개요

- 추진기간 : 2025. 1월 ~ 12월
- 사업량 : 20,000명 (도전체)
- 사업비 : 4,000백만원 (도전체)
- 지원대상 : 제주특별자치도내 거주(주민등록 필수)하면서 주소를 두고 실제로 영농에 종사하고 있는 여성농업인으로서 사업 시행연도(2025.1.1.) 기준 만 20세 이상~ 만 80세 미만인 자

<제외대상>

- ☞ 신청일 기준 국민건강보험법 상 직장보험가입자(단, 영농조합법인 및 농업회사법인 직장가입자와 임의계속 가입자)
- ☞ 최근 2년 내 각종 보조금을 부정 수급하였거나 지급제한 기간 내에 있는 자
- ☞ 최근 2년 내 농지법, 산지관리법, 가축전염병 예방법을 위반하여 행정처분을 받은 자
- ☞ 신청일 기준 지방세 체납자(신청일까지 체납액 완납시 지급대상)
- ☞ 여성어업인 행복이용권 및 문화누리카드 발급대상자

- 지원내용 : 1인당 200,000원 행복이용권(바우처) 지원
 - 지급방식 : 농협직불카드 연계 포인트 자동 지급

II 시 행 일 : 2025. 1월

2025년 이렇게 달라집니다

❖ 지원 대상 확대

- (기존) 만 20세 ~ 75세미만인 자(출생일 기준 : 1950. 1. 1. ~ 2004. 12. 31. 출생자)
- (변경) 만 20세 ~ 80세미만인 자(출생일 기준 : 1945. 1. 1. ~ 2004. 12. 31. 출생자)

농민수당 지원사업 대상 확대

제주시 농정과 농정팀장 (728-3311)

농민의 농업 활동이 창출하는 공익적 가치를 보장하고 증진하여
지속가능한 농업·농촌 기반조성 및 지역경제 활성화

I 사업개요

- 추진기간 : 2025. 1월 ~ 12월
- 사업량 : 45,000명 (도전체)
- 사업비 : 18,000백만원 (도전체)
- 지원대상 : 신청년도 1월 1일 기준 3년이상 계속 제주도내 주소를 두고
실제 거주하며, 2년이상 농업경영정보에 등록되어 있는 전업 농민

<제외대상>

- ☞ 신청일 기준 국민건강보험법 상 직장보험가입자(단, 영농조합법인 및 농업회사법인 직장가입자와 임의계속 가입자, 농업 외의 종합소득금액이 3천7백만원 미만인 사람은 제외)
- ☞ 농업외 종합소득금액이 3,700만원 이상인 자
- ☞ 최근 2년 내 각종 보조금을 부정 수급하였거나 지급제한 기간 내에 있는 자
- ☞ 최근 2년 내 농지법, 산지관리법, 가축전염병 예방법을 위반하여 행정처분을 받은 자
- ☞ 신청일 기준 지방세 체납자(신청일까지 체납액 완납시 지급대상)

- 지원내용 : 1인당 400,000원 농민수당(탐나는전) 지원
 - 지급방식 : 탐나는전카드 연계 포인트 자동 지급

II 시 행 일 : 2025. 1월

2025년 이렇게 달라집니다

❖ 지원 대상 확대

- (기존) 신청일 기준 국민건강보험법 상 직장보험가입자(단, 영농조합법인 및 직장가입자와 임의계속 가입자)
- (변경) 신청일 기준 국민건강보험법 상 직장보험가입자(단, 영농조합법인 및 직장가입자와 임의계속 가입자, 농업외 종합소득금액이 3천7백만원 미만인 사람은 지원대상에 포함)

농식품 바우처 지원 사업 신규 추진

제주시 농정과 식품산업팀장 (728-3321)

경제적 취약계층의 식품 접근성 강화 및 영양 보충 지원, 국산 농축산물의 지속 가능한 소비 구축을 위한 '농식품 바우처 지원 사업' 을 신규 추진합니다.

I 사업개요

- 추진기간 : 2025. 1월 ~ 12월
- 사업규모 : 1,312가구 내외
- 사 업 비 : 1,060백만 원(국비 530, 도비 530)
- 지원대상 : 생계급여 수급 가구 중 임산부·영유아·아동 포함 가구
- 지원내용 : 양질의 신선 농산물을 구매할 수 있는 현물 지원 성격의 '농식품 바우처' 를 월 단위로 지원
- 지급방식 : 전자바우처(카드방식) 및 온라인 주문 등
- 지원품목 : 국산 과일류, 채소류, 흰우유, 신선알류, 육류, 잡곡류, 두부류 등
- 사 용 처 : 농협하나로마트, GS25, CU, 농협몰^{온라인} 등 가맹점
- 지원금액 : 월 4만 원 / 1인 가구, 월 10만 원 / 4인 가구

※ 가구원 수에 따라 가구 단위로 농식품 바우처를 차등 지원

구분(가구)	1인	2인	3인	4인	5인	6인	7인	8인	9인	10인↑
지원금액(천원)	40	65	83	100	116	131	145	159	173	187

II 시 행 일 : 2025. 2월

2025년 이렇게 달라집니다

❖ 농식품 바우처 지원 사업 신규 추진

- (지원대상) 생계급여 수급 가구 중 임산부·영유아·아동 포함 가구
- (지원내용) 가맹점에서 신선 농산물(국산 과일, 채소, 우유, 알류, 육류, 잡곡류 등)을 구입할 수 있는 바우처 카드(전자 바우처) 지급
- (지원금액) 가구원 수에 따라 가구 단위로 차등 지원

※ 매월 지원 금액 충전 (월 4만 원 / 1인 가구 ~ 월 18만 7천 원 / 10인 가구 이상)

기본형 공익직불사업 면적직불금 단가 상향

제주시 농정과 식품산업팀장 (728-3321)

농업활동을 통해 환경보전, 농촌유지, 식품안전 등 농업·농촌의
공익기능 증진과 농업인의 소득안정 도모

I 사업개요

- 추진기간 : 2025. 2월 ~ 12월 ※이행점검기간 : 전년 10.1~금년 9.30.
- 사업규모 : 13,608ha
- 사 업 비 : 25,850백만원(국비 100%)
- 지원대상 : 「농업경영체육성법」에 따라 농업경영정보를 등록한
농업인 및 농업법인
- 지원내용 : 지급대상농지 실경작자에게 경작면적별 면적직불금
또는 소농 직불금 지급
- 지원단가
 - <소농직불금> 농가당 130만원 지급
 - <면적직불금> 비진흥 발단가 136~150만원/ha

*농림축산식품부 사업지침 확정시 변동 있을 수 있음

II 시 행 일 : 2025. 2월

2025년 이렇게 달라집니다

❖ 기본형 공익직불금 면적직불금 지원 단가 상향

- (기존) 비진흥 발단가 100~134만원/ha
- (변경) 비진흥 발단가 136~150만원/ha

※ 지급단가 5% 수준 인상, 비진흥 발 단가는 비진흥 논의 80%수준으로 상향(현행 62~70%)

*농림축산식품부 사업지침 확정시 변동 있을 수 있음

친환경농업 직접지불사업 지원을, 지급상한 확대

제주시 농정과 식품산업팀장 (728-3321)

친환경농업 실천 농업인의 초기 소득감소분 및 생산비 차이를
보전함으로써 친환경농업 확산을 도모하고, 토양생태·환경보전 등
공익적 기능 제고

I 사업개요

○ 추진기간 : 2025. 3월 ~ 12월

※사업기간(친환경인증 유지기간) : 전년 11.1~금년 10.31.

○ 사업규모 : 386ha

○ 사 업 비 : 400백만원(국비 100%)

○ 지원대상 : 농업경영체 등록된 친환경농산물 인증 농가 또는 농업법인

○ 지원내용 : 친환경인증단계 및 품목 유형에 따라 직불금 지급

○ 지원기준

- 지급기한 : 유기 5년(무농약 3+유기2), 무농약3년/ 유기지속
- 지급상한 : 농가당 최소 0.1ha 이상 최고 30ha 이하

※시행령 개정으로 변동 있을 수 있음

II 시 행 일 : 2025. 3월

2025년 이렇게 달라집니다

❖ 인증 6년차 이상에 지급하는 유기지속 직불 지원을 상향

- (기존) 유기단가의 50% → (변경) 유기단가의 60%

❖ 농가당 지급상한 확대

- (기존) 5ha → (변경) 30ha

*농림축산식품부 사업지침 확정시 변동 있을 수 있음

정예소득작목단지 조성사업 지침 변경

제주시 농정과 원예특작팀장 (728-3351)

기후 변화에 대응하여 제주지역 환경에 적합한 새로운 소득작물 육성으로
FTA 등 농산물 시장 개방화 대비 밭농업 경쟁력 강화

I 사업개요

- 추진기간 : 2025. 1월 ~ 12월
- 사업비 : 5,000백만원(도비 3,000, 자부담 2,000)
 - ※ 사업 신청 내용에 따라 예산 범위 내 차등 지원 조정될 수 있음
- 지원대상 : 정예소득작목단지 신규조성 또는 기 조성단지에
보완사업을 희망하는 생산자단체
 - * 신규단지 조성 지원이 원칙
- 육성(지원)품목 : 채소류, 화훼류, 특용작물 등 밭작물 및 기타 과수류
 - ※ 감귤 및 FTA기금 지원사업에 포함되는 품목(키위 등) 제외

II 시행일 : 2025. 1월

2025년 이렇게 달라집니다

❖ 정예소득작목단지 조성사업 지침 개정

- (작물 사후관리) 준공일로부터 5년

☞ 단, 제반 여건에 따라 신청작물 변경이 필요한 경우 사전 제주시 변경승인을 득해야 함

- (신청지목) '임야'인 경우

• 『농지법시행령』 부칙 제2조에 따른 임야는 신청 가능

※ 단, 2016.1.12. 이전에 취득한 농지여야 하며 농업경영체 등록이 되어 있어야 함

☞ 농지법시행령 부칙 제2조의 농지의 범위에 관한 경과조치 적용

- (사업 대상지) 읍·면을 달리하는 경우

• 사업대상지는 사업대상 단체가 소재한 읍면동지역 토지를 원칙으로 하되 읍면동을 달리하는 경우도 경계가 인접한 경우(법정리 기준)는 신청 가능

※ (가능 예시) 한림 금악리, 한경 저지리 / 회천동, 조천 와흘리 등

농산물 유통시설 및 장비지원사업 지원제한 기준변경

제주시 농정과 유통지원팀장 (728-3341)

변화하는 유통환경에 신속히 대응하기 위한 산지 유통조직의 현대화 시설 및 장비 지원을 통해 농산물 상품성 향상 및 출하 조절 기능 강화로 농산물 유통 체계화의 거점으로 육성

I 사업개요

- 추진기간 : 2025. 1월 ~ 12월
- 사업량 : 10개소(신청량에 따라 예산 범위 내 조정)
- 사업비 : 834백만원(도비 500, 자부담 334)
- 지원대상 : 농업법인(영농조합, 농업회사법인), 생산자단체(지역농협)
 - 지원기준 : 개소당 보조금 50~150백만원 이내, 보조율 60%
 - 지원내용 : 농산물 유통에 필요한 시설 및 장비 설치(구입)비 지원
 - 시설 : 집하장, 저온저장고, 선별시설, 건조시설 등
 - 장비 : 지게차, 파렛트 등

II 시행일 : 2025. 1월

2025년 이렇게 달라집니다

❖ 농산물 유통시설 및 장비지원사업 지원제한 기준변경

- (기존) 최근 3년 이내 동일 지원항목으로 보조금을 지원받은 자
- (변경) ① 최근 2년 이내 동일 지원항목으로 보조금을 지원받은 자
- ② 2025년 동일 또는 유사한 사업계획으로 제주특별자치도에서 지방보조금을 받은 자
- ③ 최근 3년간(22~24년) 아래 조례 위반사항이 적발되어, 과태료 처분을 받거나, 체납하고 있는 법인
- 도 감귤생산 및 유통에 관한 조례, 도 세척농산물 생산 및 유통에 관한 조례, 도 특화농산물 생산 및 유통에 관한 조례

친서민 농정시책 지원사업 지침 변경

제주시 농정과 유통지원팀장 (728-3341)

FTA 등 개방화 시대에 능동적 대응이 어려운 소농, 고령농, 여성농 및 농가 고령화 대응 청년창업농·후계농 등에 대한 지원을 통해 경영비 절감 및 농가소득 향상 기여

I 사업개요

- 추진기간 : 2025. 1월 ~ 12월
- 사업비 : 3,330백만원
- 지원대상 : 농업경영체로 등록된 밭작물 재배 농업인
 - 1그룹 : 소농, 고령농, 여성농, 귀농인, 친환경인증농가, 다문화농가, 청년창업농·후계농
 - 2그룹 : 일반농가
- 지원사업 : ①농경지암반제거 지원사업 ②소형농기계 지원사업 ③소규모육묘장 시설 지원사업 ④소규모저온저장고 지원사업 ⑤ 소규모 채소·화훼 하우스시설 지원사업 ⑥밭작물 관수시설 자재 지원사업 *2개 이상 사업 중복 수행 불가

II 시 행 일 : 2025. 1월

2025년 이렇게 달라집니다

❖ 사업신청 자격 및 요건 변경

- 사업신청인 및 대상농지가 농업경영체에 등록되어 있을 것
단, 동일 농업경영체일 경우 1인만 지원 가능 (신설)
 ※ 단, 친환경, **GAP 인증농가인 경우인증서로 대체 가능 (신설)**
- 국가기관 및 지방자치단체 재직자 「사립학교법」에 의한 교원(교수포함) 및 직원 국가(대사관 등 포함) 지방공사공단 및 투자출자출연기관 재직자 농(축)수산림조합 등 생산자단체 및 금융기관 상근 임직원으로 신청 당시 본인이 상기기관단체에 근무할 경우 지원 제외
 ※ 단, 친환경, **GAP 인증농가는 지원 가능(신설)**

❖ 사업별 세부 지원 기준 추가

- 소형 농기계 지원 사업 지원기준량(농가당) : 1기종 1대 (**농기계 1대 최소 사업비 500천원**)

❖ 채소·화훼 비닐하우스 지원사업 빗물이용시설 지원단가 상향

그룹	구분	변경전			변경후			지원비율
		총사업비	보조	자부담	총사업비	보조	자부담	
1그룹	50톤	21,142	14,800	6,342	28,600	20,020	8,580	70%
	100톤	31,626	22,138	9,488	41,200	28,840	12,360	
2그룹	50톤	21,142	12,685	8,457	28,600	17,160	11,440	60%
	100톤	31,626	18,976	12,650	41,200	24,720	16,480	

❖ 가점 상향에 따른 심사평가표 변경

- (변경) 사업대상자 선정 기준 심사 평가표 가점 부여
GAP 또는 친환경 인증 농가인 경우 (감귤류를 포함한 과수 제외): 기존(5점) → 변경(8점)
- (신설) **우량농지 활용 여부(암반제거 지원사업): 3점**
- (신설) **밭작물 자조금 납부 농가(암반제거 지원사업, 관수시설 지원사업): 3점**
 *당근, 월동무, 양배추, 브로콜리, 마늘, 양파 자조금 가입자

발작물 중형 농기계 지원사업 지침 변경

제주시 농정과 유통지원팀장 (728-3341)

규모화 된 발작물 재배에 따른 인력 부족 문제 해소 및 농작업 효율성 증대에 필요한 중형 농기계 구입비 지원

I 사업개요

- 추진기간 : 2025. 1월 ~ 12월
- 사업량 및 사업비 : 70대 · 1,230백만원(도비 740, 자부담 490)
- 지원대상 : 농업경영체로 등록기준 발작물 5,000 m^2 재배 농업인
- 지원기준 : 농가당 1천만원 초과 3천만원 이하 중형농기계 1대
 - * 농업용 트랙터 및 드론의 경우 단가 등을 고려 사업비 40백만원까지 허용(단 보조금은 18백만원 제한)
- 지원내용 : 중형농기계 구입비 지원 ※ 보조율 60%
 - 지원기종 : 정식기, 이식기, 파종기, 수확기, 곡물건조기, 보리짚제초기, 드론, 농업용 소형트랙터

II 시 행 일 : 2025. 1월

2025년 이렇게 달라집니다

❖ 발작물 중형 농기계 지원사업 지침 개정

심사평가표 가점 변경

- (변경) 사업대상자 선정 기준 심사 평가표 가점 부여

GAP 인증 농가인 경우 (감귤류를 포함한 과수 제외): 기존(5점) → 변경(10점)



기부로 제주 숲과 바다를 더 맑게!

나♥도 제주도!
기부도 제주도

제주사랑 기부 캠페인

10만원 기부하면 10만원 전액 세액 공제와 3만원 상당의 답례품을 드립니다
(1인당 연간 500만원까지 기부 가능, 10만원 초과 시 16.5% 세액 공제)

