

주요 국정홍보 ①[쌀 산업 및 농업 농촌 발전방안]

(자료제공: 문화체육관광부 소통정책과 ☎ 044-203-2912)



'23년 수확기 쌀값 80kg당 20만원 수준이 되도록 수급안정대책 추진



- 전략적물적분배, 농지은행사업 등을 통해 벼 적정생산 유도
 - 가루쌀 생산 대폭 확대('23년 2천 ha, '24년 1만 ha 이상)
 - 쌀소비 확대를 위한 가루쌀 활용 식품 개발, 쌀 가공산업 육성
 - '대학생 친원의 아침밥' 사업 대상 확대 150만 명으로 확대
- 금년 수확기에도 필요시 과감하고 선제적으로 시장격리 등 수확기 대책 추진

농업직불금 예산을 내년 3조원 이상, '27년 5조원까지 확대



- 중소농의 소득보전 효과를 높이는 방향으로 공약형직불제 제도개선
- 농가별품목별로 급격한 수입 변동을 완화할 수 있는 경영위험 관리프로그램 신규 도입
- 은퇴희망 고령농과 청년농 모두를 위한 경영이양직불제 개편안 마련 및 내년부터 시행
- 탄소배출 저감을 위해 저탄소영농 시 소득을 보전하는 탄소중립직불제 시험사업 도입

농업 인력 문제 대응, 내외국인 인력 공급 대폭 확대



- 공공형 계절근로 사업을 '23년 19개소에서 '27년 34개소로 확대 추진
- 농촌인력의 체계적 관리를 위한 「인력중개플랫폼」 구축 및 농촌인력중개센터들 '22년 154개소에서 '23년 170개소로 확대
- 고용노동부와 협업사업 통해 도시인력 5만 명 이상 농촌 현장으로 유입

제 값 받고 판매하도록, 농산물 유통구조 디지털로 전환



- 농산물 거래방식의 디지털화를 통해 유통비용을 '27년까지 2.6조 원 절감 목표
- '23년 11월 「농산물 온라인도매시장」 설립 및 '27년까지 도매거래량 20% 온라인 전환 추진
- '27년까지 산지 유통의 스마트화를 위한 스마트 APC 100개소 및 물류허브 구축

농업의 미래성장산업화, 청년농·스마트 농축산업·신산업 육성



- 청년농 3만 명 육성 목표로 영농정착지원을 위해 평균 100만 원 3년간 월급 지원
- 스마트 농업의 농축산업 생산 30%까지 확대, 노지작물 기계화·자동화로 인건비 등 경영비 절감
- K-Food* 수출 230억 불 달성, 한류 활용한 신시장 개척, 수출 물류 효율화
- 농업생명자원에 생명공학기술을 적용한 그린바이오산업 육성 및 국내 산업 규모를 '27년까지 10조 원 규모로 확대
- 푸드테크 유니콘 기업 30개 육성, 첨단기술 융합형 신산업으로 농업의 외연 확대

생활·사회서비스 확충으로 쾌적하고 살기좋은 농촌 추진



- 농촌 지역에 생활SOC 복합시설을 올해 900개소 조성에 이어 '27년 1,250개로 확대
- 농촌 난개발 방지 및 기능별 시설 집적화를 위해 7개 유형*으로 농촌특화지구 제도 도입('24년)
- 정부·지자체 간 농촌 협약을 기반으로 농촌재생프로젝트를 올해 53개소에서 '27년 200개소로 확대
- '27년까지 농촌 노후주택 10만 호(5+5)* 정비

* 방집 등 노후주택 5만 호 철거 및 방집의 주택(개량, 신축) 5만 호 조성

현장을 세심히 살피는 대책으로 농업·농촌을 발전시키겠습니다



주요 국정홍보 ② [2030 부산 세계박람회 유치 지원]

(자료제공: 문화체육관광부 소통정책과 ☎ 044-203-2912)

윤석열 대통령, 제4회 중앙지방협력회의 모두발언 4.6.



중앙-지방정부 '원팀'이 돼 2030 부산 세계박람회 유치를 지원합시다

부산 세계박람회 유치는
지역 균형발전과 글로벌 중추국가 도약을 위해
반드시 이뤄내야 할 과제입니다.

부산만의 일이 아닙니다. 대한민국, 모든 시·도의 일입니다.

미래 세대가 더 나은 세상을 꿈꾸고
세계 시민이 더 나은 미래를 꿈꿀 수 있도록
다 함께 열심히 뛰어봅시다.



주요 국정홍보 ③ [탄소중립 달성을 위한 국가전략]

(자료제공: 문화체육관광부 소통정책과 ☎ 044-203-2912)





THE CHAIRMAN: THE HON. CHIEF JUSTICE

THE HON. CHIEF JUSTICE: THE HON. CHIEF JUSTICE

THE HON. CHIEF JUSTICE: THE HON. CHIEF JUSTICE

THE HON. CHIEF JUSTICE: THE HON. CHIEF JUSTICE

THE HON. CHIEF JUSTICE: THE HON. CHIEF JUSTICE

THE HON. CHIEF JUSTICE: THE HON. CHIEF JUSTICE

THE HON. CHIEF JUSTICE: THE HON. CHIEF JUSTICE

THE JOURNAL OF LAW, ECONOMICS, & ORGANIZATION

Volume 21, Number 1, Winter 2003

ISSN 8756-6648 (print) / ISSN 1744-0062 (online) / DOI 10.1093/jleo/21.1.1

1234



ARTICLES

1. *The Economics of the Law of Property*
 by [Author Name]



REVIEWS

2. *The Economics of the Law of Property*
 by [Author Name]



NOTES

3. *The Economics of the Law of Property*
 by [Author Name]



THE 2015-2016 FISCAL YEAR

THE 2015-2016 FISCAL YEAR

THE 2015-2016 FISCAL YEAR

THE 2015-2016 FISCAL YEAR

THE 2015-2016 FISCAL YEAR

THE 2015-2016 FISCAL YEAR

THE 2015-2016 FISCAL YEAR

THE UNIVERSITY OF CHICAGO PRESS

CHICAGO, ILLINOIS 60607-7099
TEL: 773/837-3000
FAX: 773/837-3000
WWW.CHICAGO.PRESS.EDU

CHICAGO.PRESS.EDU

1. The first part of the document is a list of the names of the students who are enrolled in the course. The names are listed in alphabetical order.

Student Information			
Name	Matr. No.	Grade	Section
Adams, John	1001	A	101
Adams, John	1002	B	102
Adams, John	1003	C	103
Adams, John	1004	D	104
Adams, John	1005	E	105
Adams, John	1006	F	106
Adams, John	1007	G	107
Adams, John	1008	H	108
Adams, John	1009	I	109
Adams, John	1010	J	110
Adams, John	1011	K	111
Adams, John	1012	L	112
Adams, John	1013	M	113
Adams, John	1014	N	114
Adams, John	1015	O	115
Adams, John	1016	P	116
Adams, John	1017	Q	117
Adams, John	1018	R	118
Adams, John	1019	S	119
Adams, John	1020	T	120
Adams, John	1021	U	121
Adams, John	1022	V	122
Adams, John	1023	W	123
Adams, John	1024	X	124
Adams, John	1025	Y	125
Adams, John	1026	Z	126
Adams, John	1027	A	127
Adams, John	1028	B	128
Adams, John	1029	C	129
Adams, John	1030	D	130
Adams, John	1031	E	131
Adams, John	1032	F	132
Adams, John	1033	G	133
Adams, John	1034	H	134
Adams, John	1035	I	135
Adams, John	1036	J	136
Adams, John	1037	K	137
Adams, John	1038	L	138
Adams, John	1039	M	139
Adams, John	1040	N	140
Adams, John	1041	O	141
Adams, John	1042	P	142
Adams, John	1043	Q	143
Adams, John	1044	R	144
Adams, John	1045	S	145
Adams, John	1046	T	146
Adams, John	1047	U	147
Adams, John	1048	V	148
Adams, John	1049	W	149
Adams, John	1050	X	150
Adams, John	1051	Y	151
Adams, John	1052	Z	152
Adams, John	1053	A	153
Adams, John	1054	B	154
Adams, John	1055	C	155
Adams, John	1056	D	156
Adams, John	1057	E	157
Adams, John	1058	F	158
Adams, John	1059	G	159
Adams, John	1060	H	160
Adams, John	1061	I	161
Adams, John	1062	J	162
Adams, John	1063	K	163
Adams, John	1064	L	164
Adams, John	1065	M	165
Adams, John	1066	N	166
Adams, John	1067	O	167
Adams, John	1068	P	168
Adams, John	1069	Q	169
Adams, John	1070	R	170
Adams, John	1071	S	171
Adams, John	1072	T	172
Adams, John	1073	U	173
Adams, John	1074	V	174
Adams, John	1075	W	175
Adams, John	1076	X	176
Adams, John	1077	Y	177
Adams, John	1078	Z	178
Adams, John	1079	A	179
Adams, John	1080	B	180
Adams, John	1081	C	181
Adams, John	1082	D	182
Adams, John	1083	E	183
Adams, John	1084	F	184
Adams, John	1085	G	185
Adams, John	1086	H	186
Adams, John	1087	I	187
Adams, John	1088	J	188
Adams, John	1089	K	189
Adams, John	1090	L	190
Adams, John	1091	M	191
Adams, John	1092	N	192
Adams, John	1093	O	193
Adams, John	1094	P	194
Adams, John	1095	Q	195
Adams, John	1096	R	196
Adams, John	1097	S	197
Adams, John	1098	T	198
Adams, John	1099	U	199
Adams, John	1100	V	200

주요 국정홍보 ④ (3대 기술 초격차 R&D 전략발표)

(자료제공: 문화체육관광부 소통정책과 ☎ 044-203-2912)



“반도체 등 첨단산업 분야에 대한 민간 투자가
신속히 이루어지도록 해야 하고,
정부는 R&D, 인력, 세제 지원 등을 빈틈없이 해야 한다”는
윤석열 대통령 지시(제14차 비상경제민생회의)에 대한 후속 조치



주요내용 1

각 분야별로 범부처 차원의 민·관 연구 협의체 구성·운영(~'23)



과기정통부, 산업부 등 3대 주력기술 분야 R&D사업을
지원하는 **부처 및 산·학·연 전문가 단체**들로 구성



R&D사업 기획부터 연구성과 공유, 활용까지
R&D 전 단계를 빈틈없이 연계하여 추진



인간 수요기술 중심으로 단절 없는 연구 지원 목표

주요내용 2

5년간 총 160조원 규모의 민·관 R&D 자금 투자(~'27)



산·학·연 전문가들과 총 100개의 미래 핵심기술 선정,
매년 미래 핵심기술을 수정·보완하여 중점 지원

소자, 설계, 공정 분야 등 반도체 45개
초심각, 차세대 프리핀드 등 복합 기술 분야 등 디스플레이 28개
이차전지, 수소연료전지, 동위원소전지 분야 등 차세대전지 27개



부처별 전략기술 관련 법령과 제도 등을 활용하여
R&D, 인력, 세제 지원 등을 적극적으로 추진

주요내용 3

석·박사급 고급 인력, 전문 인력 등 인재양성 적극 지원



석·박사급 고급인력

임무지향·한계돌파형 국책 R&D 사업,
대학 연구거점 구축사업 등 신설 확대



전문인력

계약정원제, 계약학과 및 전공트랙 신설 등
관련 정책·산업·국제동향 등 폭넓은 식견을 보유하고
차세대 기술·산업을 선도하는 전략가 육성 추진

주요내용 4

연구자 중심의 인프라 조성 및 국제 협력 활성화



인프라 조성

- 연구자 중심의 **특화 오픈팩(Open Fab)** 구축 추진
- 디스플레이-차세대전지 **맞춤형 연구 인프라** 조성
- 기존 벨 간 역할 분담 명확화 및 연계 강화



국제협력

- 핵심난제 해결을 위한 미국, EU 등과의 **연구자 포럼** 개최
- 기술 선진국과의 **공동 R&D 사업** 신설

세계 1위 수준의
초격차 기술 확보를 위해
민·관 협업으로 R&D 투자를
강화해 나가겠습니다.



과학기술정보통신부

주요 국정홍보 ⑥ [바이오헬스 인재양성 방안]

(자료제공: 문화체육관광부 소통정책과 ☎ 044-203-2912)



산업현장에 기반한 학교 교육을 제공합니다.



실습·융복합 교육 강화

- 바이오헬스 마이스터대 도입
('23년, 2개교 6개 학과)
- 특성화고·마이스터고와
공공·민간 실습시설 연계
- 혁신융합대학 운영



산·학 연계 강화

- 바이오헬스 중소기업 계약학과 확충
('22년 5개 → '23년 8개)
- 바이오헬스 산·학 융합지구 조성
('23년 충북 → '24년 충북+강원지구)

현장 수요 맞춤형 생산·규제과학 전문인재를 양성합니다.

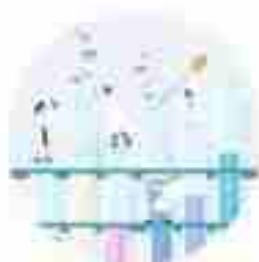

대학·민간의 실습 역량 강화 지원

- K-NIBRT 등 대규모
생산공정 실습시설 구축
- 기존에 구축된
공공시설과 연계한
실습 제공



글로벌 수준의 규제과학 인재 양성

- 산업별 전문 규제과학
교육 제공
- 규제과학 인재양성
기반 강화



제직자 실무역량 강화 지원

- 의약품·의료기기·화장품
산업별 특화 교육
- 기업 맞춤형 교육 과정
개발·제공

차기 반도체 도약을 위한 핵심 연구인재를 육성합니다.



첨단 융복합 연구인재 양성

- 의료 인공지능·데이터 등 융복합 특화교육 확대
- 제약·의료기기 특성화대학원 등 연구인재 양성 기반 강화



의사과학자 전주기 양성체계 강화

- (학부) 의대생 의과학 연구지원
- (석박사) 전일제 박사과정 확대
- (졸업후) 융복합·단계별 연구지원 강화



창의적·혁신적 연구지원 체계

- 대학중점연구소·두뇌한국21 등 기초연구 활성화
- 연구중심병원 석·박사 실무 연구트랙 운영

튼튼한 바이오헬스 인재양성 지원체계를 구축합니다.



지역인재육성및취창업연계

- 다양한 지역자원을 연계·활용한 지역인재 육성
- 제약바이오 박람회 개최 등 일자리 연계
- K-바이오 랩허브 설치 등 창업 지원 강화



중장기 지원기반 구축

- 바이오헬스 인재양성 협의체 구성
- 자격증 도입·교육 콘텐츠 개발 등 지원체계 강화

디지털·바이오헬스
글로벌 중심국가로 도약하기 위한
인재를 충분히 양성 할 수 있도록,

**복지부와 관계부처가 함께
노력하겠습니다.**

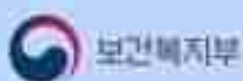

주요 국정홍보 ⑥ [4·3 희생자와 유족 명예회복 최선]

(자료제공: 문화체육관광부 소통정책과 ☎ 044-203-2912)

탄핵수 불리, 문석열 대통령 재75주년 제주 4·3 희생자 추념식 추념사 대독 4·3:  대한민국정부

4·3 희생자와 유족의 명예회복을 위해 최선을 다할 것입니다

희생자 넋을 기리고 유가족 아픔을
어루만지는 것은 국가의 당연한 의무입니다.

여러분이 지켜온 가치를 승화시켜
새로운 제주를 열어갈 수 있도록
자원을 아끼지 않겠습니다.

재75주년
4·3
희생자 추념식
제주 4·3은 세계 평화의 아픔이자 뼈아픔입니다.



주요 국정홍보 ⑦ [내년부터 유아 학비 지원금 확대]

(자료제공: 문화체육관광부 소통정책과 ☎ 044-203-2912)

마주호사회부총리, 제3차 사회관계장관회의 개최 4.10.

 대한민국정부

내년부터 유아 학비 지원금을 늘립니다

유아교육에 국가 책임을 강화하고 사각지대를 메우기 위한
향후 5년간의 정책 방향을 담았습니다.

제3차 유아교육발전 기본계획

- ☑ 내년 만5세, 2026년에는 만3세까지
지원금을 인상합니다.
- ☑ 유치원 등원시간을 8시로 앞당깁니다.
(희망 유치원 시범 운영)
- ☑ 2025년부터 방과후 과정(돌봄)을
전국으로 확대합니다.
- ☑ '인력 부족' 소규모 병설유치원을
통합해 서비스를 개선합니다.



주요 국정홍보 ⑧ [학교폭력 없는 안전한 학교 조성]

(자료제공: 문화체육관광부 소통정책과 ☎ 044-203-2912)



중대한 학교폭력에 대해 엄정하게 대처합니다

학생부 기록·관리 강화

최대
2년
> 4년

보존기간 연장



심의 삭제 요건 강화

조치사항 대입 반영 확대

**학생부 위주 전형뿐만 아니라
수능, 논술, 실기/실적 위주 전형도 반영**

※ 2025학년도 대입 지원 반영, 2026학년도 대입부터 의무화 반영

피해학생 중심으로 보호조치가 개선됩니다

3월 7일



즉시 분리기간 연장

학교장 긴급조치 강화

피해학생 분리요청권 도입



피해학생 진술권 보장

피해학생 전담지원관 도입

단위학교에 대한 학교폭력 대응력을 제고합니다



학교폭력 예방·지원센터 운영

- 피해회복 관계개선 학교 사안 처리
피해학생 법률 서비스 등 통합 제공



학교의 교육적 조정기능 강화

- 학교장 자체해결 범위 확대
- 교권보호 및 학교폭력 책임교사 업무 여건 개선
- '학교·학생·학부모' 간 책임계약 제도 시범도입

학생 사회·정서교육과 인성교육을 지원합니다



다양한 인성교육 활성화

- 학교스포츠클럽, 예술동아리 대폭 확대 등



학생 사회·정서 지원체계 구축



언어·사이버폭력 예방교육 및 학부모 교육 강화

더 자세한 내용은

교육부 누리집  moe.go.kr 에서 확인하세요

주요 국정홍보 ⑨ [디지털플랫폼 정부 본격화]

(자료제공: 문화체육관광부 소통정책과 ☎ 044-203-2912)



대통령 직속 디지털플랫폼정부위원회는 과학기술정보통신부,
개인정보보호위원회와 함께 윤석열 정부의 핵심 국정과제인
디지털플랫폼정부*의 세부 청사진과 구체적인 이행계획을
발표하였습니다.

• 국정과제 <11번>

모든 데이터가 연결되는 '디지털 플랫폼' 위에서 국민, 기업, 정부가 함께
사회문제를 해결하고 새로운 가치를 창출하는 정부



주요 안건

초거대 AI 경쟁력 강화방안①

초거대 AI 플랫폼 / 글로벌 시장 공략 시작, 초거대 AI 응용 서비스 / 전문 분야 세계 1위 도전

과기정통부는 초거대 AI 경쟁력을 강화하고 미래 전략산업으로 육성하기 위해 '23년 3,901억 원 투입을 시작으로 추진합니다.

1 초거대 AI 기술·산업 핵심 인프라 확충



초거대 AI 학습용 **핵심데이터 구축**

- 양질의 대규모 텍스트(200종, 책 15만권 분량, ~'27)



초거대 AI 한계* 돌파를 위한 **차세대 기술개발 신규 추진**

* 최신정보 미만업, 거짓 답변 등



초거대 AI 활용을 위한 **K-클라우드 핵심기술 고도화**

- 병렬·분산처리 지원 SW, 데이터처리가속기 등 개발



과학기술정보통신부(원장)



과학기술정보통신부



과학기술정보통신부



과학기술정보통신부

주요 안건

초거대 AI 경쟁력 강화방안②

초거대 AI 플랫폼 / 글로벌 시장 공략 시작, 초거대 AI 응용 서비스 / 전문 분야 세계 1위 도전

2 초거대 AI 혁신 생태계 조성



민간·공공영역에 초거대 AI 선도적 접목

- 초거대 AI 5대 플래그십 프로젝트 추진(24~), 응용서비스 개발·실증



초거대 AI 기반으로 디지털산업 혁신

- 초거대 AI 협의회 구성·운영, 전문인력 양성 및 리터러시 강화

3 범국가 AI 혁신 제도·문화 정착



초거대 AI 규제개선 및 제도정립 추진

- AI 법제정비단 운영



초거대 AI 서비스의 신뢰성 제고 및 사회적 수용력 향상

- 위험요인·성능에 대해 제3기관 통한 평가·이슈 논의 및 대응방안 모색

디지털정책기획본부(원장)

과학기술정책본부(원장)

미래정보보호위원회

행정안전부

똑똑한 인공지능으로
국민과 함께
디지털 경제를 가속화 해나가겠습니다.

- 이종호 과기정통부 장관



주요 국정홍보 ⑩ [탄소중립 녹색성장 기본계획 의결]

(자료제공: 문화체육관광부 소통정책과 ☎ 044-203-2912)



**실현가능하면서 합리적인
2030온실가스 감축목표(NDC)를
제시합니다**



2030년까지 **온실가스 40% 감축** 달성

전환산업 등 부문별 감축목표 합리적 조정, 연도별 목표 최초 설정

부문별 감축정책

전환

- 석탄발전 감축
- 원전·재생
- 수송 효율화

산업

- 핵심기술 확보
- 기업지원
- 배출권 고도화

건물

- 제로에너지 건축물 확대
- 그린리모델링

수송

- 무공해차 보급
- 철도 항공 여운 저탄소화

농축수산

- 저탄소 농업구조 전환
- 어선 및 시설 저탄소화

폐기물

- 자원이용한 생산·소비체계
- 자원 순환 이용 확대

수소

- 청정수소 공급확대
- 수소활용 생태계 강화

흡수원

- 산림순환경영
- 내륙·연안습지 복원 및 보호

CCUS

- 법·제·저장소 등 인프라 마련
- 기술확보·상용화 지원

국제감축

- 인민협동기원 플랫폼
- 부문별 사업 발굴 및 이행

이행기반 강화정책

<p>01 기후위기 적응</p>  <p>· 기후감시 정보제공 · 극한기후 대응 · 한약계출 지원</p>	<p>02 녹색성장</p>  <p>· 녹색기술 육성 · 녹색산업 성장 · 녹색 재창 금융 확대</p>	<p>03 청의로운 전환</p>  <p>· 청의로운 전환 특별지구 지정 · 탄소중립 전환 경향 집단 지원</p>
<p>04 지역주도</p>  <p>· 지자체 탄소중립 기반 구축 · 지역 기후대응 역량 강화 · 중앙·지역 상호 협력 활성화</p>	<p>05 인력양성·인식제고</p>  <p>· 저탄소 미래분야 인력 양성 · 탄소중립 녹색성장 교육 · 영국민 실천운동 확산</p>	<p>06 국제협력</p>  <p>· 기후대응 국제일시 강화 · 그린 ODA 확대</p>



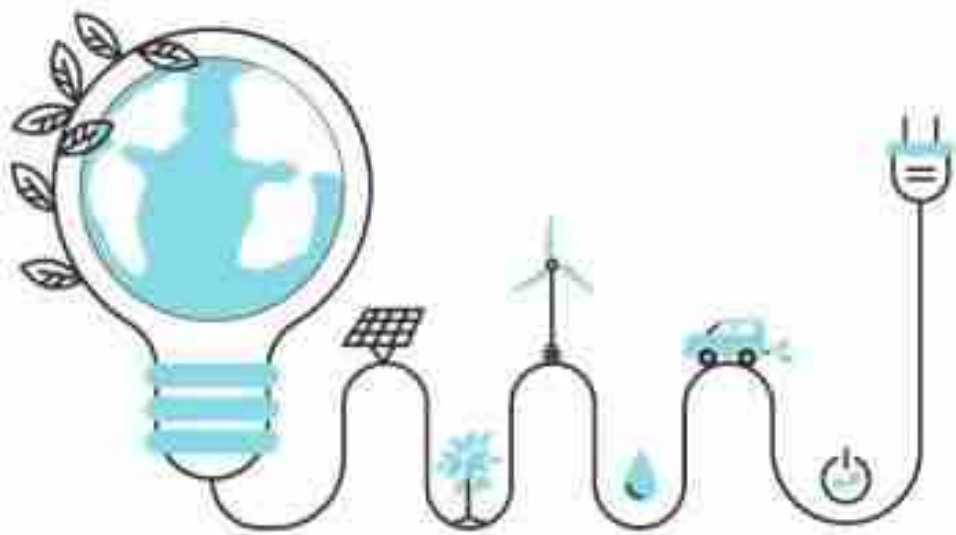

**청년·미래세대가 참여하는
투명하고 체계적인 이행점검을 통해
속도감 있는 이행과 가시적 성과를
만들겠습니다.**

주요 국정홍보 ① [자살로부터 안전한 사회 조성]

(자료제공: 문화체육관광부 소통정책과 ☎ 044-203-2912)



촘촘한 맞춤 지원으로 자살로부터 안전한 사회를 만듭니다.

2023. 4. 14. 제1차



일반 국민

맞춤 지원	현재	앞으로는
<p>정신건강증진 확대 <small>2023~2025년 10만명 증대</small></p> <p>지역별 특성을 고려한 맞춤형 정신건강서비스 제공 <small>지역별 특성을 반영한 맞춤형 서비스 제공 (지역별 특성에 맞는 상담, 치료, 재활 등 서비스 제공)</small></p> <p>자살을 유발하는 정보 노출 시간 50% 이상 감소 <small>신고, 민원구조, 수사지원까지 즉각 대응</small></p>	<p>• 10년마다 정신건강검진 • [검사결과] 우물쭈물</p> <p>• 2025년까지 10만명 증대 • [검사결과] 100% 조별별 맞춤형 제공</p>	<p>• 전국 17개 시도 행정안전정보시스템 구축 (지역별 특성에 맞는 맞춤형 서비스 제공) (지역별 특성에 맞는 맞춤형 서비스 제공)</p> <p>• 자살예방사업 추진을 위한 자살예방정보 50% 이상 감소</p>



재난 경험자

맞춤 지원

재난이나 큰 사고를 겪은 분들은
국가 재난지원센터,
정신건강복지센터가 상담을
일차로 제공합니다

현재

- 트라우마센터 중심 대응

앞으로는

- 재난 발생 초기부터 권역
정신건강 2차원 접근 강화

정신건강복지센터와
지역사회복지센터가
재난 발생 초기부터
지역사회복지센터가
지역사회복지센터가
지역사회복지센터가

자살 유족, 자살시도자

맞춤 지원



일반인 대비 자살 위험이 높은
자살시도자·유족의 정보를
정신건강복지센터가
연계해 상담, 치료비 지원 등
맞춤형 서비스 제공

현재

- 당사자의 병사적인
동의를 없는 경우
서비스 제공 불가능



- 9개 시도* 자살 유족
원스톱서비스 실시 중

서울, 인천, 부산, 광주, 대전, 대구, 울산, 세종, 제주

앞으로는

- 자살시도자·유족의 정보를
자살예방센터로 연계하여
서비스 제공

- 자살시도자·유족이 신속하게
치료를 받을 수 있도록 119
연계 100만 원 한도로
치료비 지원

- 자살 유족 원스톱서비스*
연계 확대

서울, 인천, 부산, 광주, 대전, 대구, 울산, 세종, 제주

경제위기군

맞춤 지원

경제문제가 자살로
이어지지 않도록
정신건강 자살예방
서비스 안내 강화

현재



앞으로는

- 정신건강복지센터와
공공서비스 제공기관* 간 연계
확성으로 정신건강 서비스와
공공복지 서비스 함께
받을 수 있도록 다각도로 접근

* 공공서비스 제공기관
서울, 인천, 부산, 광주, 대전, 대구, 울산, 세종, 제주

주요 국정홍보 ⑫ [촉촉한 아동복지 실현 지원]

(자료제공: 문화체육관광부 소통정책과 ☎ 044-203-2912)

문화체육관광부

2023.4.13.제발

윤석열 정부,
**아이들에게도
약자복지 실현과
공정한 성장의 기회를!**

모든 아동의 건강한 성장과 발달에 꼭 필요한 서비스를 촘촘하게 집중 지원

등교 전, 하교 후에도 돌봄교육통합서비스를 이용할 수 있게
초등돌봄 강화

초등학교 서비스 지원
2023년

초등학교 전국 확대
2024년

신생아가정을 전문인력이 직접 찾아가는
생애초기 건강관리 사업↑

39개 지역
2023년

전국 확대
2024년

배움에서 소외되는 학생이 없도록
학습 취약 아동 맞춤형 학습 지원

두드림학교
5천 개교 운영
2023년

두드림학교
12천 개교 운영
2024년

저소득 보호대상아동 등
정부 지원과 보호가 필요한 아동에게 보다 두터운 복지 서비스 제공



저축한 금액의 2배를 정부가 지원하는
아동발달지원계좌(디딤씨앗통장) 가입대상 ↑

보호대상아동* 0~17세
기초생활수급가구 아동 12~17세
(2022년)

**계좌 개설 가능 대상
단계적 확대**
(2022년)

* 보호대상아동: 가정위탁 아동, 생활기립 아동, 양육시설을 통해 보호를 받는 아동

가정과 비슷한 환경에서
자랄 수 있도록
아동양육 시설 환경 개선

일률적·
단체생활 중심
(2021년)

**전문화 및
소규모화**
(2022년)

본인 의견 등을 표현하기 어려운
만 2세 이하아동들에 대한 집중 조사를 통해
만 2세 이하 아동학대 발견률 ↑

3.28%
(2021년)

5.00%
(2022년)

주거·심리정서·취업·진로 지원 등
자립준비청년 자립정보 제공

자립정보복
발간
(2021년)

**다양한 정보 제공
장구 마련**
(2022년)

모든 아동의 누락 없는 출생신고
출생통보제 도입

보편적
출생신고 부재
(2022년)

**의료기관
출생통보제 도입**
(2022년)

아동 의견을 수렴하고 반영한 정책 마련



정부위원회 아동의견 제시 위원 선임,
아동의견 수렴 절차 등으로
아동의 정책과정 참여기회 확대



아동참여
위원회 개최
(2022년)

환경 교육 등
분야별 참여기회 확대
(2022년)



지역 특성을 반영한 놀이 환경과
건강 서비스 제공 등
지역 맞춤형 아동정책 마련



국가단위 기본계획 수립
(2022년)

수도 단위 기본계획 수립
(2022년)



주요 국정홍보 ⑩ [소액생계비대출 상담 사례]

(자료제공: 문화체육관광부 소통정책과 ☎ 044-203-2912)

소액생계비대출 종합상담 사례 ⑩

“당뇨병 치료 위해
소액생계비대출 받으러 왔다가
의료급여도 신청하고 갑니다.”

50대 남성 B씨의 실제 사례입니다.



금융위원회

**소액생계비대출을
왜 신청하게 되었나요?**



“당뇨 치료를 위한 병원비가
필요한데 무직으로 공적급여도
없어 병원비를 낼 수 없는 상황...”



다음 주에 **약을** 타러 가야하는데 **병원비**를 마련하지 못해
걱정이었는데요 뉴스에서 저처럼 **직업이 없는 사람**에게도
생계비대출을 해준다고 하여 센터에 방문하게 되었습니다.

소액생계비대출은
어떻게 활용을 하셨나요?



“병원비 용도로
100만 원을
대출 받을 수 있었어요”

상담원에게 병원 이용 기록과 예약 내역을 보여주며
자금 사용처를 설명했고요.
다행히도 **최초 100만 원 대출**을 받을 수 있었습니다.

서민금융통합지원센터에서
복지서비스 연계 상담도 받으셨다고요?



“현재 질병은 있는데
소득이 없어 생계급여
신청이 가능할 것 같아요”

소액생계비대출 상담원이 제 상황을 살피더니,
지금 소득이 없는데 질병 때문에 일을 하기도 어려우니
생계급여 신청이 가능할 것 같다고 하더라고요
그리고 영수증과 진단의뢰서를 가지고 가면
의료급여 지원도 가능하다고 안내해주었습니다.

오늘 방문이
도움이 되셨나요?



"복잡한 서류 준비 없이
복지 상담도 받았어요"

이어서 센터에 있던 **사회복지 전담 공무원**에게
바로 **복지 상담**을 받을 수 있었고
생계·의료급여를 모두 신청한 후 결과를 기다리고 있습니다.
사실, 복지제도는 행정복지센터까지 가야하고 서류도 복잡해
신청을 망설였는데 **소액생계비대출**을 신청하면서
같이 물어볼 수 있어서 너무 **편하고 좋았습니다.**

소액생계비대출이란?

2023.3.27.부터 불법사금융 피해를 최소화하기 위해
소액생계비대출을 신규로 출시

▶ 지원대상

신용평점 하위 20% 이하이면서 연소득 3,500만 원 이하 대상

▶ 지원한도

최대 100만 원으로 최초 50만 원* 대출 후 이자를

6개월 이상 성실납부 시 추가대출 가능

*별첨비율 차감용처가 증명될 경우 최초 대출 시에도 최대 100만 원까지 대출 가능

▶ 이용 방법

① 상담예약



온라인 예약 www.kbs.co.kr
전화 예약 국번없이 1234



② 상담진행



서면금융종합지원센터(46개)
직접 방문



③ 대출대출



대출 실행

주요 국정홍보 ㉒ [황기환 지사 가족관계 등록 창설]

(자료제공: 문화체육관광부 소통정책과 ☎ 044-203-2912)

[호출]

가족관계증명서(발급)

[해제]

등록기관지	서울특별시, 서울특별시-종로구 274의 24				
구분	성명	생년월일	주민등록번호	성별	비고
본인	황기환(黃起煥)	1980년 12월 30일		남	
가족사항					
구분	성명	생년월일	주민등록번호	성별	비고
이혼한 지혈자 없음					

본 증명서제출대상(본인)은 순국선열로써 순국선열로 인정받으실 수 있습니다.

2025년 10월 22일

서울특별시-서울특별시-서울특별시-서울특별시

독립이야기

‘미스터 선샤인’ 황기환 지사 순국 100년 만에 가족관계 등록 창설 완료

출처: [출처] [출처]



인천국제공항 제2터미널 주기장에서 열린 순국 100년 황기환 애국지사 유해영접

국내로 유해가 봉환된 황기환 지사에게
순국 100년 만에 대한민국의 적(籍)이 부여됐습니다.

후손이 없어 무적(無籍)으로 남아있던
황기환 지사의 가족관계 등록 창설을 완료하고,
대전현충원에서 거행된 유해봉환식에서
박민식 국가보훈처장이 직접 헌정했습니다.



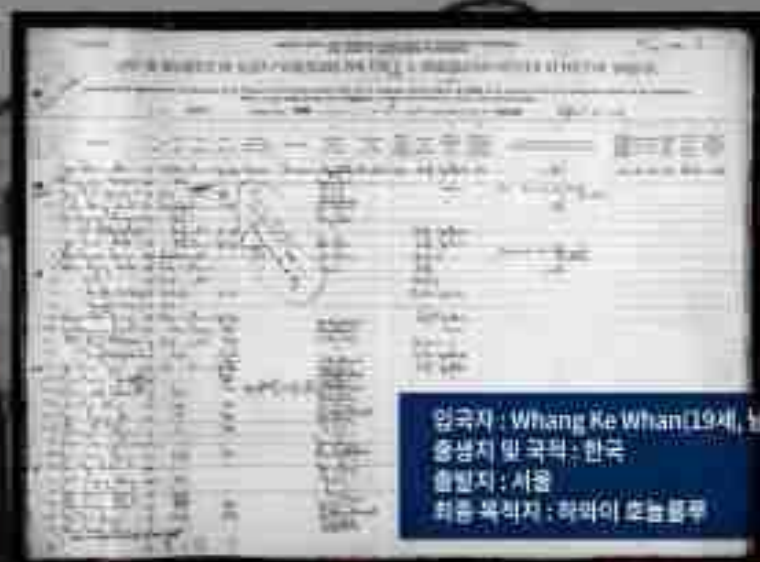

입국자 : Whang Ke Whan(19세, 남, 미혼)
출생지 및 국적 : 한국
출발지 : 서울
최종 목적지 : 하와이 호놀룰루

하와이 호놀룰루 입항자 영부 (1904년)

황기환 지사는 일제강점기 조선민사령 제정(1912년) 이전
독립운동을 위해 국외로 이주하여
대한민국의 공적서류상 적(籍)을 한 번도 갖지 못했지만,
이번에 가족관계 등록이 창설됨에 따라
완전한 대한민국인(大韓國人)이 되었습니다.

조선민사령 : 일제강점기 조선민에게 적용되었던 민사에 관한 사항을 규정한 법률



국기보호처

발주기관	서울특별시 서울연구원 통신통계 2729호 24		
구분	성명	출생년월일	성별
부원	정기환(鄭基煥)	1982.01.01	남성

황기환 지사가 대한민국임시정부 외교관으로
 머나먼 타국에서 독립운동을 적극 펼친 점을 고려하여
 등록기준지를 국립대한민국임시정부기념관 주소인
 '서울특별시 서대문구 통일로 279-24'로 부여했습니다.
 그외에도 성명과 성별, 최근 국가보훈처가 발굴한
 제1차 세계대전 미군 참전자 등록 카드에 명시된
 황 지사의 출생연월일(1886년 4월 4일) 등이 기재되어 있습니다.



무적의 독

독립유공자
1

이로써, 국가보훈처는 지난해 윤동주 시인, 송몽규 지사 등
 167명에 대해 가족관계 등록을 창설한데 이어,
 올해 2월 제104주년 3·1절을 계기로
 독립유공자 32명의 가족관계 등록을 추가로 창설 완료했습니다.

2023년 추가 창설자: 신관빈(2011년 애족장), 김강(1995년 독립장) 등 32명

 국가보훈처



국가보훈처는 앞으로도 무호적 독립유공자분들에 대한
가족관계 등록 창설을 지속적으로 추진하여
국가와 국민적 예우를 받으실 수 있도록
최선의 노력을 다하겠습니다.

주요 국정홍보 ⑩ (누리호, 5월 24일 발사)

(자료제공: 문화체육관광부 소통정책과 ☎ 044-203-2912)



과학기술정보통신부

누리호, 5월 24일 발사

누리호발사관리위원회, 누리호 3차 발사일 결정 . 4. 11.

- ㉠ 발사 시간 / 18시 24분(+30분), 발사 예비일 / 5월 25~31일
- ㉡ 1, 2단은 조립 후 성능시험 중, 4월 말 최종 점검 종합 훈련

누리호 3차 발사는 실용급 위성을 발사하는 최초의 시도이자, 체계종합기업이 처음으로 참여한다는 데 큰 의의가 있습니다. 과기정통부는 성공적인 발사를 위해 최선을 다하겠습니다.

주요 국정홍보 ⑥ (12년 만에 미국 국민 방문)

(자료제공: 문화체육관광부 소통정책과 ☎ 044-203-2912)



“ 한미동맹 70주년을 맞이하여
한미 양국이 합심해 이룩한 성과를 확인하고,
함께 발전하는 미래로 나아가기 위한
전환점이 될 것입니다 ”



4.25.

4.26.

무자 상고박람회
한미 첨단산업 포럼
NASA 고다드 우주센터 방문
한국관광 기념비 방문

경상북도
공공기관방문
국방부방문



4.27.

미중-하권 협동 의회 연설
국회 오찬
미군 수뇌부 참례 브리핑
글로벌 중장군연차 리더십 포럼

4.28.

MIT 디지털 바이오-의학 대담
한양 플라스타 리얼드라마팀
유네스코 세계다스쿨 참여 연설

주요 국정홍보 ① (숫자로 보는 한미동맹 70년)

(자료제공: 문화체육관광부 소통정책과 ☎ 044-203-2912)





대한민국 건국 70주년 기념 특별기획 2020년 11월 11일

한미 상호방위조약

한미 상호방위조약의 역사와 현실

179만

미국인 6·25전쟁 파견자 수

1950.7.15 ~ 1953.7.27

2015



한국언론진흥재단
한국언론진흥재단 창설 50주년 기념

한국언론진흥재단 창설 50주년 기념



1978

한양대학교 사범부 3학년 2반





1969

한미연립훈련 시작 인도

한미연립훈련 시작 인도

8363



퍼리치드 워트슨 장군 묘지안도

PERCIVAL WATSON GENERAL GRAVE



주요 국정홍보 ㉞ [한국전쟁 참전용사 10대 영웅]

(자료제공: 문화체육관광부 소통정책과 ☎ 044-203-2912)



James Earl Ray



James Earl Ray

James Earl Ray

James Earl Ray

James Earl Ray

James Earl Ray

James Earl Ray

James Earl Ray

James Earl Ray

James Earl Ray

James Earl Ray

James Earl Ray

James Earl Ray

James Earl Ray

James Earl Ray

James Earl Ray

James Earl Ray

James Earl Ray

James Earl Ray

James Earl Ray

James Earl Ray

James Earl Ray

James Earl Ray

James Earl Ray

James Earl Ray

James Earl Ray

James Earl Ray

James Earl Ray

James Earl Ray

James Earl Ray

James Earl Ray

James Earl Ray

James Earl Ray

James Earl Ray

James Earl Ray

MEMBERSHIP LIST

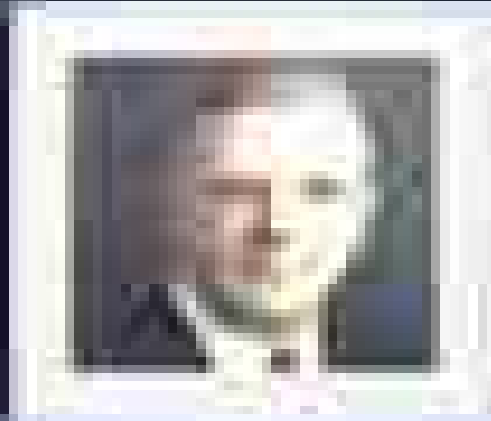

MEMBERSHIP LIST

MEMBERSHIP LIST

MEMBERSHIP LIST



Dr. Robert J. Schmitt



Dr. Robert J. Schmitt

Professor of Biology, University of California, San Diego

Dr. Schmitt is a member of the National Academy of Sciences.

He is also a member of the American Academy of Arts and Sciences, the American Association of University Professors, and the American Society of Zoologists.

He is also a member of the National Academy of Sciences.

He is also a member of the American Academy of Arts and Sciences.



James Earl Ray



James Earl Ray

James Earl Ray was born in Jackson, Mississippi, on May 19, 1928. He was a member of the Ku Klux Klan and was involved in the assassination of Martin Luther King Jr. in 1968. He was convicted of the murder and sentenced to 99 years in prison. He was later released and fled to London, where he was eventually captured and returned to the United States.

James Earl Ray

James Earl Ray

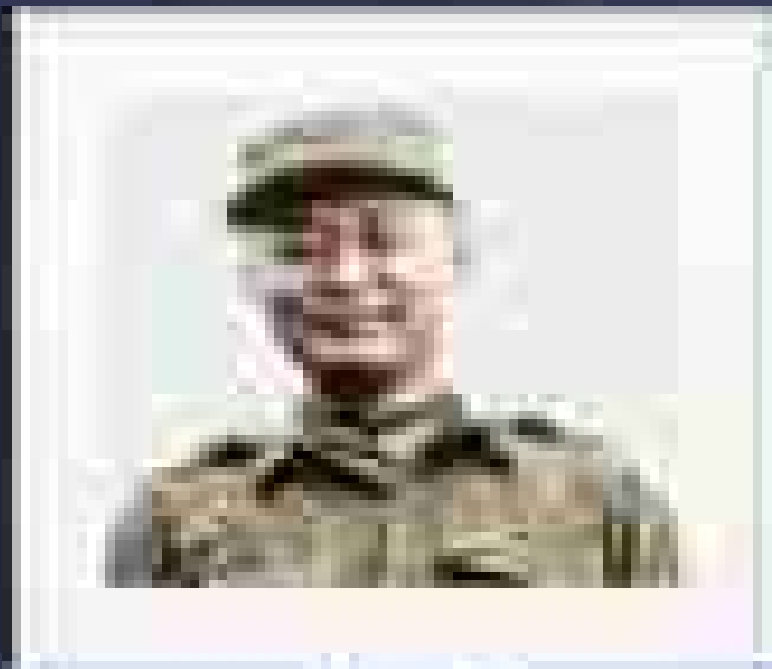

James Earl Ray

James Earl Ray was an American criminal who was convicted of the murder of Dr. Martin Luther King Jr. in 1969. He was sentenced to life in prison and later received a death sentence in 1975. Ray was executed by hanging in 1999.

James Earl Ray

THE CHINESE ECONOMY

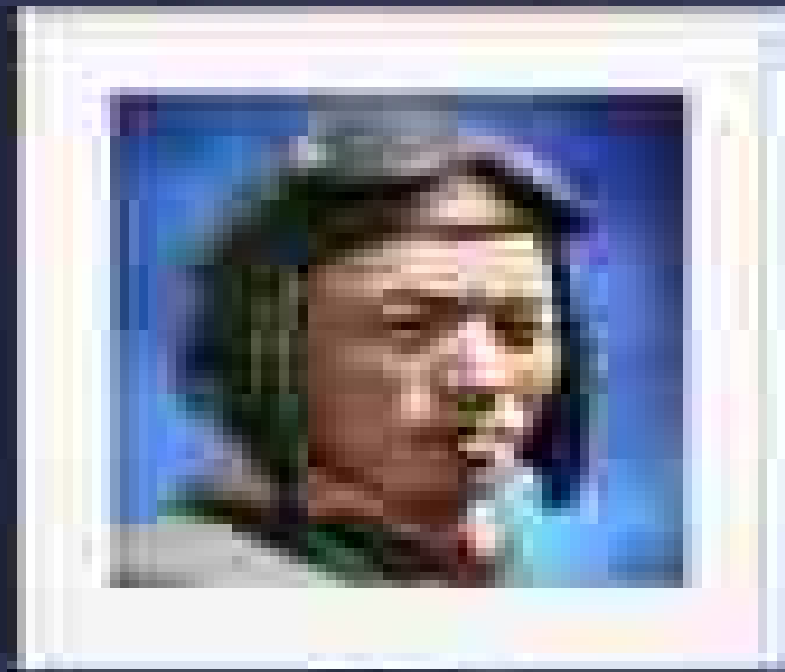

Mr. Li

Mr. Li is a member of the Chinese People's Political Consultative Conference, a body that advises the government on economic and social issues. He is also a member of the Chinese Academy of Social Sciences, a research institution that provides policy advice to the government.

Mr. Li is a member of the Chinese People's Political Consultative Conference, a body that advises the government on economic and social issues. He is also a member of the Chinese Academy of Social Sciences, a research institution that provides policy advice to the government.

1940年12月1日

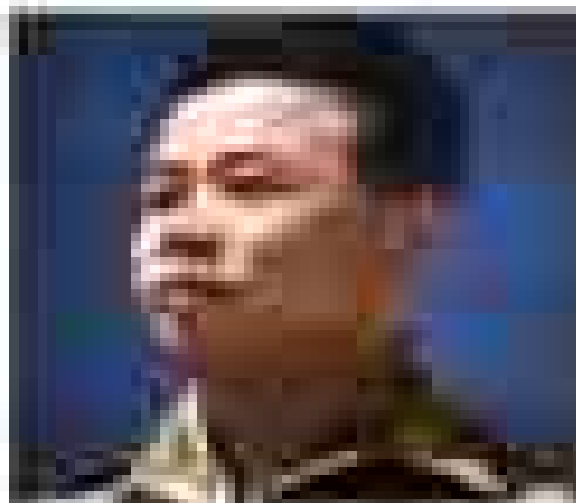

1940年12月1日

1940年12月1日

1940年12月1日

Portrait of a man in a military uniform.



Portrait of a man in a military uniform.

Portrait of a man in a military uniform.



Portrait of a man in a military uniform.

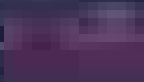

주요 국정홍보 ⑩ [전세사기 피해 임차인 지원]

(자료제공: 문화체육관광부 소통정책과 ☎ 044-203-2912)

전세사기 피해 임차인에게 2억 4천만원, 1.2% 저금리 대환 대출 시작

✓ 4월 24일(월)부터 우리카redit 시행, 국민·신한·하나·농협 5월내 업무 개시

대상액	2억 4천만원 이하(주택임대차 계약금·보증금)			
보증금/보증기간	2억원 이상 보증금 20% 이하(주택임대차 계약금·보증금) 또는 2억원 이상 보증금 20% 이하(주택임대차 계약금·보증금)			
대출 한도	2억 4천만원 이하(주택임대차 계약금·보증금)			
금리	연이자율	1.2%	1.2%	1.2%
	연이자율	1.2%	1.2%	1.2%
	연이자율	1.2%	1.2%	1.2%
대출 방법	국민·신한·하나·농협 5월내 업무 개시			
대출 조건	<ul style="list-style-type: none"> 임차인 계약금·보증금 후 1개월 이내 결제 보증금 20% 이상 반환금 임차인 불가 상황시, 임차인·임대인·보증인 등 3자 합의서 필요 다른 주택을 소유함 과거 1년간 전세사기 피해 전력이 확인되는 경우 불 			



주요 국정홍보 ㉔ [4·19 혁명 기념식 기념사]

(자료제공: 문화체육관광부 소통정책과 ☎ 044-203-2912)



자유와 민주주의를 향해 촛불을 들었던 용기와 희생에 경의를 표합니다

윤석열 대통령, 제49주년 4·19 혁명 기념식 기념사 4·19

학생과 시민의 희생으로 자유의 꽃을 피우고
자유를 지키기 위한 민주주의 초석을 놓을 수 있었습니다.

4·19 혁명 정신은 대한민국 헌법 정신이 되었습니다.

어느 한 사람의 자유도 소홀히 취급되어선 안된다는
4·19 정신이 국정운영 뿐 아니라
국민 삶에도 깊이 스며들게 하겠습니다.



주요 국정홍보 ㉠ [보이스피싱 끝까지 잡겠습니다]

(자료제공: 문화체육관광부 소통정책과 ☎ 044-203-2912)

















주요 국정홍보 ㉔ [혁신 벤처·스타트업 지원 방안]

(자료제공: 문화체육관광부 소통정책과 ☎ 044-203-2912)





How to Choose the Right Wine for Your Dish

Red Wine Pairings:

- Full-bodied reds:** Pair with hearty meats like beef, lamb, and pork.
- Lighter reds:** Pair with poultry, fish, and vegetarian dishes.

White Wine Pairings:

- Chardonnay:** Pair with creamy sauces, buttery dishes, and rich meats.
- Pinot Grigio:** Pair with light, crisp dishes like seafood and salads.

Sparkling Wine Pairings:

- Prosecco:** Pair with appetizers, light salads, and seafood.
- Brut:** Pair with rich, creamy dishes and desserts.

Other Pairings:

- Rosé:** Pair with light, refreshing dishes like salads and seafood.
- Port:** Pair with rich, hearty dishes like beef and lamb.

General Tips:

- Consider the weight and texture of the dish.
- Match the wine's acidity with the dish's acidity.
- Experiment with different pairings to find your favorite.



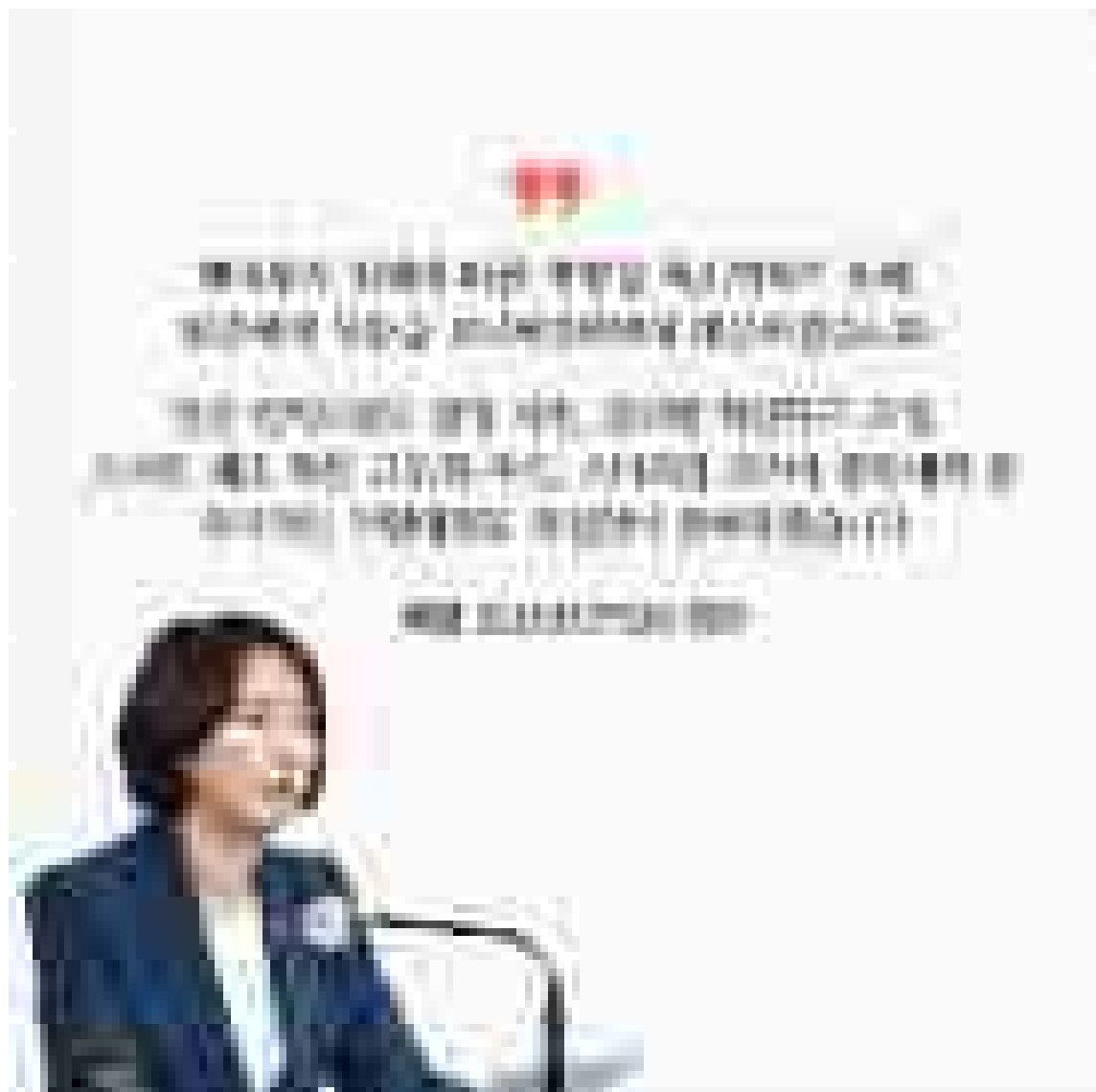

주요 국정홍보 ㉞ (해양쓰레기 저감 혁신대책 발표)

(자료제공: 문화체육관광부 소통정책과 ☎ 044-203-2912)



주요 국정홍보 ㉔ [유류세 탄력세율 인하 연장]

(자료제공: 문화체육관광부 소통정책과 ☎ 044-203-2912)



주요 국정홍보 ㉔ (대통령 국민 방미 주요성과)

(자료제공: 문화체육관광부 소통정책과 ☎ 044-203-2912)











- 우리 정상으로서 역대 **7** 번째이자 **12** 년 만의 국민 방미
- 바이든 행정부 출범 이후 **2** 번째 국민
- 정부출범 이후 역대 최대 규모인 기업인 **122** 명이 동행



■ **1**개의 정상 공동성명과 **6**개의 별도 문서* 채택

-  워싱턴 선언  차세대 핵심-신종기술 대화 출범 공동성명
-  전략적 사이버 안보 협력 프레임워크
-  한국전 명예훈장 수여자의 신원확인에 관한 공동성명
-  양자정보과학기술협력 공동성명  우주탐사 과학 협력 공동성명



■ **콘텐츠** **수소** **반도체** **친환경** **첨단소재** 등 분야에서
59억 달러 규모의 투자 유치

■ **바이오** 분야 23건 **산업** 분야 13건 **에너지** 분야 13건
콘텐츠 분야 1건 등 총 **50건의 MOU** 체결



- 한미동맹 70주년인 2023년을 맞아 이공계 인문·사회과학분야
한국인 **2023**명, 미국인 **2023**명의 교류를 위한
한미 청년 특별 교류 이니셔티브 출범
- 한미 청년 특별 교류 이니셔티브에 한미 양국이 공동으로 **6000**만 달러 자원
- 한미 대학생 연수 프로그램(WEST 프로그램) 규모를
2000명에서 **2500**명으로 확대



- 우리 정상으로서는 **10년** 만에 미국 상·하원 합동 연설
- 의원들은 **60**차례 박수갈채와 **26**번의 기립박수(역대 최다)로 열렬히 호응

주요 국정홍보 ㉔ [수단 체류 국민 무사히 귀국]

(자료제공: 문화체육관광부 소통정책과 ☎ 044-203-2912)

 대한민국정부

무력 충돌로 어려운 여건 속 수단 체류 국민 28분을 한국으로 무사히 모셨습니다

사우디아라비아 젯다를 거쳐
서울공항에 도착하셨습니다.

정부는 이분들의 건강 상태 확인 등
필요한 조치를 취할 예정입니다.

작전 과정에서 미국, UAE, 사우디 등 우방국의
적극적인 협조를 받았습니다. 깊은 사의를 표합니다.



주요 국정홍보 ㉮ [다문화가족정책 기본계획 수립]

(자료제공: 문화체육관광부 소통정책과 ☎ 044-203-2912)



다문화 아동·청소년의 성장단계별 맞춤형 지원을 강화하겠습니다



☑ 초·중 입학전·후 기초학습 지원 확대

- 22년 90개소 → 23년 138개소 → 24년 160개 내외(강원) → 25년~ 단계적 확대

☑ 이중언어 학습과정 운영

- 가정 내 이중언어 사용 활성화 → 직접 교육으로 확대

☑ 청소년기 진로설계 지원 확대

- 22년 78개소 → 23년 113개소 → 24년 130개 내외(강원) → 25년~ 단계적 확대

☑ 다문화 후기 청소년 맞춤형 지원

- 현황·실태파악 및 진로·취업지원 연계, 정보제공



결혼이민자의 정착주기별 지원을 강화하겠습니다

☑ 국제결혼중개업체의 온라인상 인권침해성 광고 점검 강화

☑ 한국사회에 안착한 다문화가족 대상 프로그램 다양화

• 디지털 미디어 리터러시·생활안전·노년준비교육 등

☑ 본국 귀환 결혼이민자와 한국국적 자녀에 대한 지원 강화

• 양후 역귀환 대비 및 국가 간 가교로 육성



상호 존중하는 다문화 사회를 만들어 가겠습니다

☑ 연령별·대상별 온·오프라인 다문화 이해교육 확대

• 다누리배움터: www.danurischool.kr

☑ 다문화가족과 지역주민 간 교류·소통 공간 확대



다문화가족지원 서비스의 접근성을 높이겠습니다

☑ 다문화가족지원 서비스를 편리하게 **온라인으로 신청**

• 정부24, 복지로 등의 온라인 플랫폼을 통해 서비스 신청

☑ 행정복지센터 찾동이(찾아가는 동주민센터)와 연계해
'찾아가는 가족센터' 운영



주요 국정홍보 ㉞ [디지털 역량강화 위한 교원 확대]

(자료제공: 문화체육관광부 소통정책과 ☎ 044-203-2912)



학생의 디지털 역량 강화 및 기초학력 보장을 위한 교원을 확대합니다

중장기 초·중등 교과 교원수급계획 발표(2024~2027년)



디지털 역량강화를 위해 초·중·고 정보교과 교원 배치
대폭 확대



코로나19로 학습격차가 발생하는 초 1-2학년들의
기초학력 보장을 위한 교원 배치 추진



농산어촌 소규모학교 및 신도시 과밀학급 개선을 위한
교원 배치 확대



더 자세한 내용은 **교육부 누리집 www.moe.go.kr** **에서 확인하세요!**

주요 국정홍보 ㉞ [정부혁신으로 국민의 일상 편하게]

(자료제공: 문화체육관광부 소통정책과 ☎ 044-203-2912)

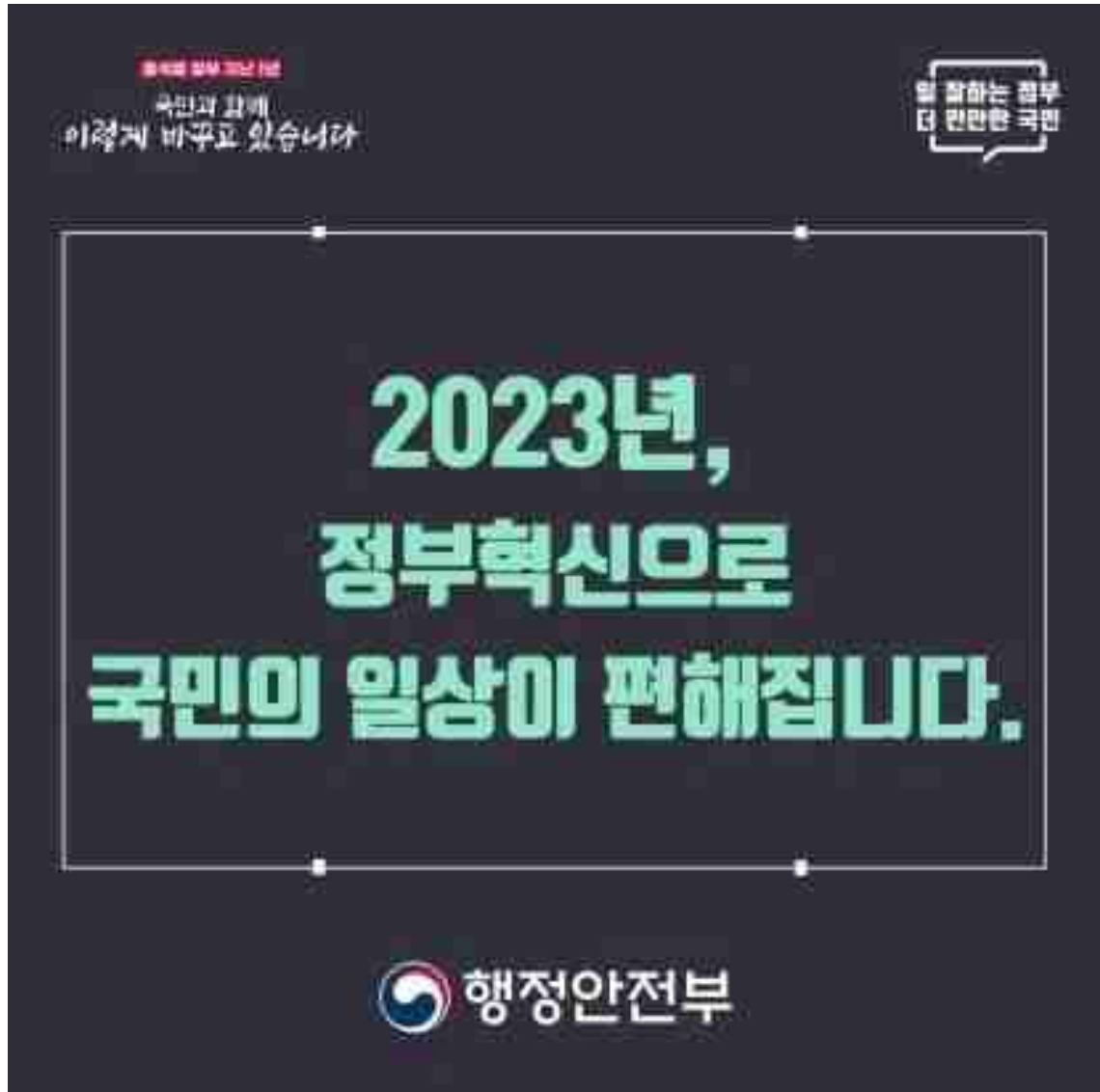

정부혁신 추진방향

가치

투명성

공정성

효율성

비전

일 잘하고
신뢰받는 정부



미션

국민에게 세계 최고 수준의
서비스를 제공하고
알하는 방식을 개선하여
행정의 국제경쟁력을
높인다.



목표

OECD평가 '정부신뢰도'
세계은행 평가 '정부효율성'

10 위권 진입



모두가 편한
서비스 정부

1. 국민 일상이 편해집니다

- 공공서비스를 쉽게 이용할 수 있도록 개선
- 사회적 약자를 보호하는 사회복지망 강화

이전

이후



구비서류 감축 등으로
민원 일제 정비



홀몸어르신 주택에
소방시설 설치

모두가 편한
서비스 정부

2. 기업 경제활동이 쉬워집니다

- 경제활동은 맞춤 지원하고, 행정부담은 완화
- 기술환경 변화를 고려하여 신산업 육성

24h → 5min



식품 관련
수입신고 자동심사



정밀한 주소·위치정보
기반의 신산업 활성화

모두가 편한
서비스 정부

3. 사회 안전을 든든히 지킵니다

- 국민일상에 밀접한 분야의 안전관리체계 강화
- 첨단기술을 활용한 안전 인프라 구축



감염병 대응 및 의약품
공급 등 관리 강화



보행자 안전을 위한
교차로 안전시설 첨단화

4. 과학적 근거로 정책의 질을 높입니다

- 분야별 데이터를 활용하여 최적의 정책대안 마련
- 데이터를 분석하여 사회문제를 효과적으로 해결



전세계 기상데이터를
융합·분석하여
의사결정 지원



한국어 기반
보이스피싱
음성분석 모델

5. 유연하고 민첩하게 일합니다

- 정부조직과 인력을 유연하게 조정하여 운영
- 기존의 관행을 답습하고 있는 형식주의 타파



범정부 조직진단으로
기능을 효율적으로
재조정



비효율적인
내부 행정절차를
과감하게 정비

6. 성과 중심의 공직문화를 구현합니다

- 성과와 직무에 따른 확실한 보상체계 확립
- 동료평가 신설 등 공정한 성과평가체계 마련



중요직무급 및 속진임용 확대 등으로
성과주의 확산

소통·협력하는
선제적 정부

7. 사회문제를 예견하고 대비합니다

- 국민안전 위협요인을 선제적으로 예측하여 차단
- 국가적 위기징후를 조기에 발견하여 적시 대응



재난 관련
위험예측서비스 제공



도시침수지도를 제작하여
폭우피해 최소화

8. 상호협력하여 문제를 해결합니다

- 정부 단독으로 해결이 어려운 문제는 민관협업으로 해결
- 지역의 새로운 가치를 창출하여 지역사회 헌안 해결



온라인으로
금융사들의 대출금리를
비교하여 쉽게 변경



지역 특화산업을 육성해
지역 일자리 창출

소통·협력하는
선제적 정부

9. 국민과 소통하며 정책을 만듭니다

- 국민이 정책과정에 쉽게 참여하도록 제도·시스템 개선
- 국민의 다양한 의견을 분석하고 정책에 적극 반영



국민의견 정책화