

(참고 1) **시설물의 교통유발계수(제9조제2항 관련)**

대분류	세구분	세분류	유발계수
근린생활시설	가	슈퍼마켓, 일용품소매점	1.16
	나	일반음식점	2.48
	다	골프연습장	4.80
	라	정구장, 헬스크럽, 볼링장, 실내낚시터, 실내골프장	1.46
	마	탁구장, 체육도장	1.16
	바	안마시술소, 노래연습장, 기타 근린생활시설	1.16
의료 시설	가	종합병원	2.08
	나	병원, 의원, 요양소, 진료소	1.08
교육연구시설	가	교육원, 연구원, 직업훈련소, 학원(자동차학원 제외)	1.16
	나	도서관, 연구소(연구소에 준하는 시험소, 계량계측소 포함)	0.82
운동시설		체육관(근린생활시설에 해당되지 않는 것)	1.04
업무시설	가	일반업무시설(오피스텔포함)	1.00
	나	우편집중국시설	2.00
숙박시설	가	관광숙박시설 중 특2등급 이상의 호텔	3.12
	나	가족호텔, 휴양 콘도미니엄	2.23
	다	일반숙박시설, 가목에 해당하지 않는 관광숙박시설	0.87
판매시설	가	도매시장	1.77
	나	백화점, 쇼핑센터(대규모 소매점), 할인점, 전문점, 면세점	8.96
	다	소매시장, 상점	1.66
위락시설	가	유흥주점, 근린생활에 포함되지 않는 단란주점	2.48
	나	특수 목욕탕	1.16
관람집회시설	가	공연장:극장, 연예장, 음악당, 서커스장	2.38
	나	영화관	4.76
	다	집회장:회의장, 공회장, 예식장	5.83
	라	관람장:운동경기관람장(운동시설에 해당하는 것 제외), 자동차경주장	2.38
	마	경마장	4.76
전시시설	가	전시장:박물관, 미술관, 과학관, 기념관, 산업전시장, 박람회장	2.42
	나	동식물원:동물원, 식물원, 수족관	0.62
공장시설			0.43
창고저장시설		창고, 하역장시설	0.50
운수시설	가	여객자동차터미널, 화물터미널	4.34
	나	공항시설	2.28
	다	항만시설	1.14
자동차 관련시설	가	매매장, 정비공장, 세차장, 폐차장	1.18
	나	운전학원, 정비학원	0.86
방송통신시설	가	방송국, 촬영소	1.20
	나	전신전화국	0.82
관광휴게시설		공원, 유원지 또는 관광지에 부수되는 건축물, 휴게소, 어린이회관, 전망탑	2.68
기타			1.00

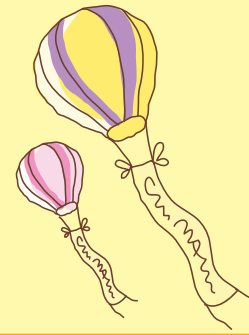

2020년 교통유발부담금 제도가 제주에서도 시행됩니다.

교통유발부담금이란

- 도시교통정비 지역 내에서 교통 혼잡 완화를 위해 원인자 부담 원칙에 따라 일정규모 이상의 시설물에 부과
- 인구 10만 이상 도시 중 제주도에서 가장 늦게 시행되어 2020년 10월 최초 부과 예정

교통유발부담금 제도란

- 부과대상 : 연면적 1,000㎡이상인 시설물(국가 또는 지자체 재산 포함)
※ 공동명의 시설물의 경우 지분 160㎡이상 소유자
- 부과기간 : **2019. 8. 1. ~ 2020. 7. 31.**
- 부과시기 : **2020년 10월(연 1회, 후납제)**
- 납부기간 : **2020. 10. 16 ~ 10.31.** (10월초 고지서 발송, 미납시 가산금 3%부과)
- 납부의무자 : 부과기준일(2020. 7. 31.) 현재 시설물 소유자
- 부담금 산정 : $\text{소유면적(전유+공유)}(\text{㎡}) \times \text{단위부담금} \times \text{교통유발계수(참고1)}$
- 2020년도 적용 단위부담금(조례상 2019년도 기준)

면적	단위부담금
3천㎡이하	250원
3천㎡초과~3만㎡이하	1,200원
3만㎡초과	1,800원

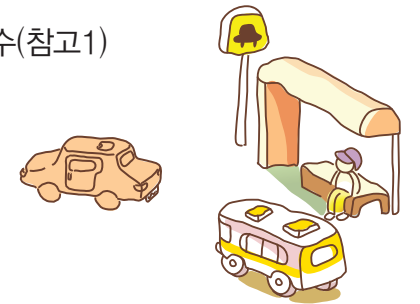

2019년 시설물 전수조사 안내

- 조사기간 : **2019. 8. 1. ~ 2019. 12. 31.**
- 조사대상 : 제주시내 연면적 1,000㎡이상인 시설물(오피스텔 포함)
- 조사방법 : 조사원 방문 전수 조사
- 조사내용 : 실제 사용용도, 소유주, 미사용(공실) 등 시설물 확인 및 경감제도 안내
- ※ 협조사항 : 조사원 방문(조사원증 패용)시 관리실 및 소유자께서는 적극 협조 바랍니다.
- ※ 문의처 : 제주시 교통행정과 교통유발부담금팀 (064-728-7341~7344)

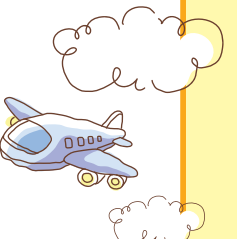

교통유발부담금 경감제도란



1 교통량 감축 프로그램 참여

- 신청대상 : 교통유발부담금을 경감 받고자 하는 시설물의 소유자(기업체)
- 이행기간 : 2019. 8. 1. ~ 2020. 7. 31.
- 신청방식 : 교통량 감축 이행 계획서 (제주시 홈페이지 - 자료실 게시)
- 신청방법 : 방문신청 또는 팩스신청
 - 방문신청 : 제주시 가령로4길 24 교통유발부담금팀 사무실(구 노총회관 1층)
 - 팩스신청 : 팩스 064-728-7349, 팩스 접수 시 반드시 전화 확인(064-728-7341~4)
- 경감률 : 교통량 감축활동 이행조건 및 경감률(참고2)
- 경감제도 : 최소 10% 이행, 연속 6개월 이상 참여시 신청 가능
- 경감제도 흐름

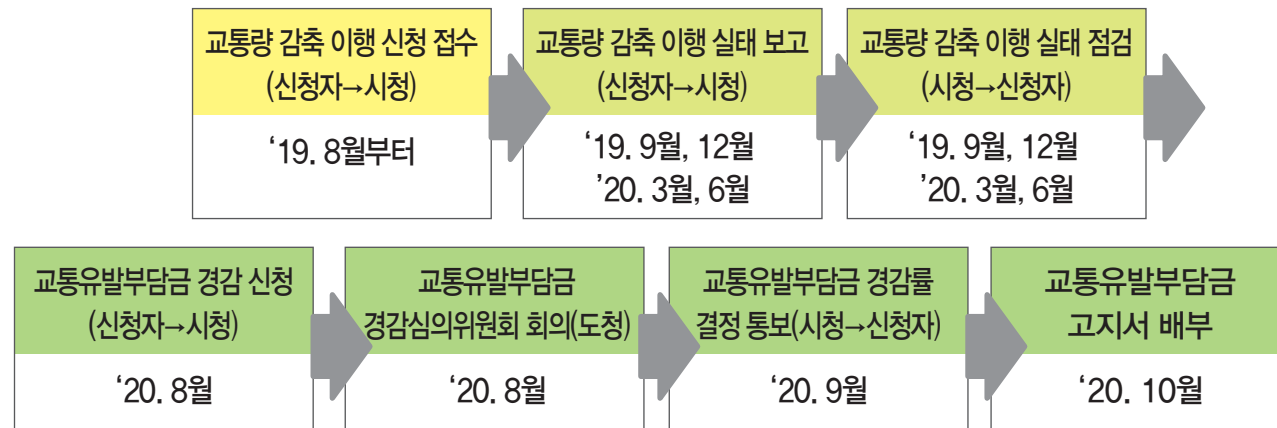

2 건물 시설물 미사용(공실) 신고

- 신고대상 : 부과기간 중 30일 이상 지속적으로 미사용(공실)한 시설물
- 신고기간 : 2020. 8월
- 신고방식 : 시설물 미사용 신고서 및 증빙자료 제출
- 증빙자료(예시) : 시설물 임대차 계약서, 전기 또는 수도 사용료 내역서, 휴업신고서, 폐업신고서, 판결문, 인허가 관련 공문 등 객관적인 공적자료
- 주의사항 : 현장조사와는 별개로 미사용 신고를 해야만 감면 받을 수 있음
- 미사용 신고 흐름

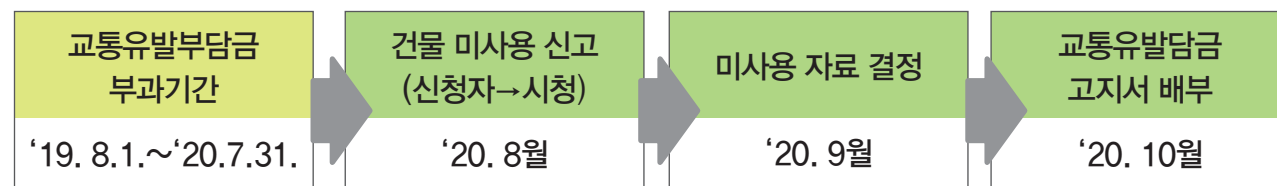

(참고 2)

교통량 감축활동 이행조건 및 경감률(제11조제1항 관련)

교통량 감축활동의 종류		이 행 조 건	부담금경감률(%)
1. 주차수요 관리	가. 주차장 유료화 시행	평일 9시간 이상 시행	10
		평일 및 주말 각각 9시간 이상 시행	20
	나. 주차요금 부과 수준	주차요금 부과	5
		동일지역 공영주차장 주차요금의 3배 이상 5배 미만 부과	10
		동일지역 공영주차장 주차요금의 5배 이상 부과	20
	다. 주차정보제공 시스템 구축 · 정보공유	주차정보제공 시스템 구축	20
		주차정보 제공	5
	라. 부설주차장 개방 · 주차공유	10퍼센트 미만인 경우	5
10퍼센트 이상인 경우		10	
2. 대중교통 이용촉진	가. 대중교통 이용의 날 운영	월 1회 이상 3회 이하 운영	2
		월 4회 이상 운영	5
	나. 대중교통 이용 지원	전체 종사자의 60퍼센트 이상 80퍼센트 미만에게 월 5만원 상당 이상의 교통카드 등 지급	10
		전체 종사자의 80퍼센트 이상에게 월 5만원 상당 이상의 교통카드 등 지급	20
	다. 셔틀버스 운행	7시부터 20시까지 운행	10
3. 승용차 수요 관리	가. 10부제 나. 승용차 선택적 요일제 또는 5부제 다. 2부제	100퍼센트 참여	10 20 30
	다. 승용차 공동이용 지원(전용주차공간을 제공하고 공동이용 승용차 상시배치)	승용차 1대 운행	2(30연당 0.2 추가, 최고 2까지 추가)
		승용차 2대 이상 운행	3(30연당 0.2 추가, 최고 2까지 추가)
	마. 승용차 함께 타기	10퍼센트 이상 20퍼센트 미만 참여	5
		20퍼센트 이상 40퍼센트 미만 참여	10
		40퍼센트 이상 참여	15
	4. 원격 근무 또는 재택 근무	상 시	10퍼센트 이상 20퍼센트 미만 참여
20퍼센트 이상 참여			10
5. 시차 출근	오전 9시 기준, 1시간 이상 시차 출근	30퍼센트 이상 50퍼센트 미만 참여	5
		50퍼센트 이상 참여	10
6. 자전거 이용	상 시	10퍼센트 이상 20퍼센트 미만 참여	10
		20퍼센트 이상 30퍼센트 미만 참여	20
		30퍼센트 이상 참여	30
7. 통근버스 운행		출근 시 또는 퇴근 시간 운영	10
		출근 및 퇴근 시 운영	20
8. 의무휴업 또는 자율휴무	법정 의무휴업일 또는 자율휴무 시행	매월 2일 이내 시행	5
		매월 3일 이상 시행	10
9. 환경친화적 주차구획운영	전체 주차면수 대비 경차 주차면수 비율	5퍼센트 이상 10퍼센트 미만인 경우	5
		10퍼센트 이상인 경우	10

※ 교통량 감축활동을 두 종류 이상 시행하였을 경우 총 부담금 경감률은 다음 산식을 적용하고, 소수점 이하 둘째자리에서 반올림한다.

※ 총 부담금 경감률(%) = $[1 - (1-a) \times (1-b) \times (1-c)] \times 100$
(a, b, c는 각 종류별 부담금 경감률을 말한다)