

2022. 1.

---

# 『2022년도 농업분야』 주요사업 지원계획

---



제 주 시  
[ 농 정 과 ]



# ||| 목 차 |||

□ 일 반 현 황 .....	1
□ 2022년 농업분야 비전/목표/전략과제 .....	3
□ 2022년 1차산업 분야 예산 현황 .....	4
□ 2022년 주요사업 지원계획 .....	5
<b>【농정 분야】</b> .....	7
○ 농업성공대학(원) 운영 지원사업 .....	7
○ 출산농어가도우미 지원사업 .....	8
○ 여성농어업인센터 운영 지원사업 .....	9
○ 농업인 안전재해보험 지원사업 .....	10
○ 농어촌진흥기금 융자 지원사업 .....	11
○ 여성농업인 행복이용권 지원사업 .....	12
○ 농민수당 지원사업 .....	13
<b>【감귤(과수) 분야】</b> .....	14
○ 기타과수 생산시설 현대화사업 .....	14
○ 과수하우스 재난방지시스템 지원사업 .....	15

○ 감귤 비가림하우스 지원사업 .....	16
○ 감귤하우스 비상발전기 지원사업 .....	17
○ 감귤하우스 자동개폐기 지원사업 .....	18
○ 노후하우스 개보수 지원사업 .....	19
○ 감귤원(하우스, 노지) 관수시설 지원사업 .....	20
○ 감귤원 방풍망시설 지원사업 .....	21
○ 감귤원 농산물운반시설 지원사업 .....	22
○ 감귤하우스 무인방제시설 지원사업 .....	23
○ 감귤하우스 환풍기시설 지원사업 .....	24
○ 감귤원 원지정비 지원사업 .....	25
○ 감귤하우스 송풍팬시설 지원사업 .....	26
○ 감귤하우스 재해예방용 농업용 난방기 지원사업 ...	27
○ 감귤하우스 보온커튼시설 지원사업 .....	28
○ 감귤원 원지정비 고품질감귤 생산자재 지원사업 ..	29
○ 감귤원 방풍수 정비 지원사업 .....	30
○ 감귤원 토양피복재배 지원사업 .....	31
○ 수출용 감귤 포장재비 지원사업 .....	32
○ 고품질 만감류 출하조절 장려금 지원사업 .....	33

**【식품산업 분야】 ..... 34**

- 1촌 1명품 브랜드 육성 지원사업 ..... 34
- 지역브랜드 비대면 마케팅 지원사업 ..... 35
- 농촌융복합산업 육성 지원사업 ..... 36
- 초등돌봄교실 과일간식 지원사업 ..... 37
- 기본형(소농, 면적) 공익직불사업 ..... 38
- 경관보전 직접지불사업(초지) ..... 39
- 경관보전 직접지불사업(농지) ..... 40
- 친환경농업 직접지불사업 ..... 41

**【원예특작 분야】 ..... 42**

- 친환경 유기농업자재 지원사업 ..... 42
- 친환경농산물 생산시설 및 장비 지원사업 ..... 43
- 웰빙 기능성 가공식품 개발 지원사업 ..... 44
- 친환경·웰빙작물 생산·유통단지 조성 지원사업 .... 45
- 에너지절감시설 지원사업 ..... 46
- 신재생에너지시설(공기열) 지원사업 ..... 47
- 채소화훼하우스 자동화시설(자동개폐기, 환풍기 등) 지원.. 48
- 정예소득작목단지 조성사업 ..... 49
- 친환경비료(발효액비) 지원사업 ..... 50
- 마늘토양소독제 지원사업 ..... 51

○ 채소작물 생분해성 멀칭필름 지원사업 .....	52
○ 시설원예 현대화 지원사업 .....	53
○ GAP 인증농가 안전성 검사비 지원사업 .....	54
○ 임산부 친환경농산물 지원사업 .....	55
○ 채소·화훼하우스 스마트팜 시설보급 지원사업 .....	56
○ 채소·화훼 비닐하우스 시설 지원사업 .....	57

## **【유통지원 분야】 ..... 58**

○ 경작지 암반 제거 지원사업 .....	58
○ 밭작물 기계화 촉진 지원사업 .....	59
○ 농가 보급형 육묘장 지원사업 .....	60
○ 농가형 소규모 저온저장시설 지원사업 .....	61
○ 밭작물 관수시설 지원사업 .....	62
○ 농산물 유통시설 및 장비 지원사업 .....	63
○ 농산물 직거래장터 운영 지원사업 .....	64
○ 밭작물 중형농기계 지원사업 .....	65
○ 드론 방제비 지원사업 .....	66
○ 유기질 비료 지원사업 .....	67
○ 토양개량제 지원사업 .....	68
○ 토양개량제 공동살포 지원사업 .....	69
○ 농산물 소포장재비 지원사업 .....	70
○ 농산물 품목별 공선회 조직 포장재비 지원사업 ....	71
○ 감자 종서 구입비 지원사업 .....	72

**【농지관리 분야】 ..... 73**

- 후계농업경영인 육성 지원사업 ..... 73
- 청년 창업형 후계농업경영인 지원사업 ..... 73
- 농어촌민박시설 CCTV설치 지원사업 ..... 75

**□ 새해에 달라지는 제도 및 시책 ..... 77**

- 농민수당 지원사업 신규 추진 ..... 79
- FTA기금 고품질감귤 생산시설현대화사업 지원단가 상향.. 80
- 감귤원 토양피복재배 지원단가 상향 ..... 82
- 감귤원 방풍수 정비 확대 지원 ..... 83
- 친환경 유기농업자재 지원(지원대상 및 지원품목) 확대.. 84
- 감자종서 구입비 지원사업 신규 추진 ..... 85
- 농산물 품목별 공선회 조직 포장재비 지원 대상자 확대.. 86
- 발작물 중형농기계 지원대상 농기계 확대 ..... 87
- 친서민 농정시책 지원사업 지원단가 상향 ..... 88
- 청년창업농 선발 및 영농정착 지원사업 지침 개정 .... 89
- 후계농업경영인 선발 및 지원사업 지침 개정 ..... 90
- 농지법 등 개정에 따른 단계별 시행 ..... 91





# 일 반 현 황

## 1 기구 및 정·현원

### ○ 기 구

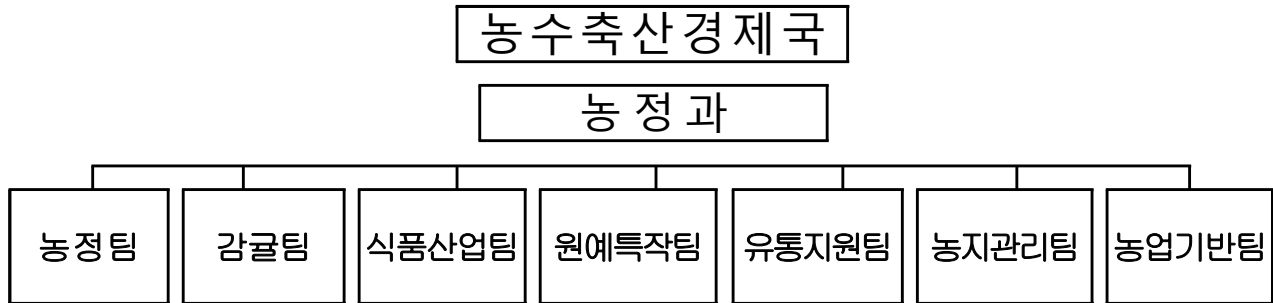

### ○ 정 · 현원

구 분	계	일 반 직							공무직	비고
		소계	4급	5급	6급	7급	8급	9급		
정 원	34	32	1	1	8	7	10	5	2	
현 원	34	32	1	1	8	9	7	6	2	

### ○ 팀별 주요업무

담 당 별	주요업무	비고
농 정 팀	○ 농림축산식품사업 총괄, 농업인 단체 육성 ○ 농어촌진흥기금, 농업인 복지 등	
감 귤 팀	○ 과수산업 육성 총괄, FTA기금 지원사업 총괄 ○ 감귤 유통, 고품질 감귤 생산, 기타과수 지원 등	
식 품 산 업 팀	○ 식품산업 육성, 해물갯공동브랜드관리, 농촌융복합산업화 육성 ○ 직접지불사업(기본형 공익직불, 경관보전, 친환경농업)	
원 예 특 작 팀	○ 친환경농업·원예특용작물 육성 지원 ○ 생산시설 및 원예시설 현대화 지원 등	
유통 지원 팀	○ 농산물 유통 시설·장비 지원 등 ○ 농업재해, 친서민 농정시책 사업 등	
농 지 관 리 팀	○ 농지관리, 농업법인 사후관리, 농지전용 ○ 농어촌관광휴양지사업, 농어촌민박, 후계농업인력 육성 등	
농 업 기 반 팀	○ 배수개선사업·발기반정비사업 계획수립 및 추진 ○ 농업용 수리시설 유지관리 사업 추진 등	

## 2

## 일반농업 현황

### □ 농업 세력 ('20년)

- 농업조수입 : 6,373억원 ※ 도 전체 1조 6,538억원의 38.5%
- 농업인구 : 17,863호·48,024명 ※ 도 전체(80,141명)의 59.9%
- 경지면적 : 29,268ha(밭 29,263, 논 5) ※ 도 경지면적의 49.9%
- 농기계보유 : 8종·16,148대(경운기 7,092, 관리기 5,279, 기타 3,777)

### □ 과수분야 ('20년)

- 감귤 : 10,531농가·6,757ha(노지 5,324, 가온 16, 월동 306, 만감류 1,111)
- 기타과수 : 529농가·259ha(참다래129, 단감 43, 매실 18, 블루베리 25 기타 44)
- 감귤선과장 : 136개소(농협 32, 감협35, 유통인 48, 영농법인 21)

### □ 밭작물분야 ('20년)

- 식량작물 : 7,405농가·9,146ha(콩3,855, 보라2,395, 기장1,044, 감자786, 메밀678, 기타388)
- 월동채소 : 9,001농가·7,251ha(양배추1,256 월동무1,764 당근1,275 브로콜리1,014 기타1,942)
- 원예전문생산단지 : 5개소(화훼 2, 과채 2, 과수 1)
- 친환경농업지구 : 22개소(한림 2, 애월 7, 구좌 5, 조천 3, 한경 2, 동지역 3)  
- 친환경인증 : 751호·1,025ha(유기 482, 무농약 543)

### □ 유통시설 ('20년)

- 농산물산지유통센터 : 19개소(농협 16, 영농법인 3)
- 친환경농산물전문판매장 : 23개소(농협3, 대형매장3, 초록마을8, 생협5, 기타4)

# 2022년 비전 / 목표 / 전략과제

**비전**

**소통으로 여는 행복 제주시**

**목표**

**1차산업을 지키고 일자리가 커지는 「희망경제도시」**

**전략과제**

**혁신적·미래지향적 농업을 통한 지속성장하는 강한 농업 육성**

## 실행계획

① 안정적인 영농환경 조성으로  
살고싶은 복지농촌 조성



- ① 경쟁력 갖춘 농업인력 육성 및 농업인 복지증진으로 선진농업 구현
- ② 농업직불금 지원을 통한 농가소득 보전 및 농업 공익적 기능 증진

② 과수산업 및 특화품목 육성으로  
농업의 고부가가치 창출



- ① 지속성장을 위한 과수생산체계 확충 및 수급 조절을 통한 농가소득 안정화
- ② 소규모 지역특화작물 육성 및 현대화 농업경영 생산기반 확충

③ 고품질 안전농산물 생산 및  
산지유통 확대를 위한 가격  
경쟁력 강화



- ① 친환경·GAP농업 활성화를 위한 안전 농산물 생산기반 조성
- ② 발작물 영농환경 개선 및 산지유통시설 확대를 위한 가격 경쟁력 강화

④ 제주 농지의 기능강화  
및 재해예방을 위한  
농업생산기반 시설 확충



- ① 농지 경자유전의 원칙 실현을 위한 합리적 소유·이용 정립
- ② 농업생산기반 정비를 통한 안정적인 영농환경 조성

# 2022년 1차 산업 분야 예산 현황

## 1 예산 총괄

(단위 : 백만원)

부서별	2022년도 본예산액(A)	전체예산 대비(%)	2021년도 본예산액(B)	전체예산 대비(%)	증감액 (A-B)	증감률 (%)
계	208,980	100	202,864	100	6,116	3.0
농 정 과	94,649	45.3	82,757	40.8	11,892	14.4
해 양 수 산 과	54,589	26.1	54,585	26.9	4	0.01
축 산 과	36,565	17.5	40,609	20.0	△4,044	△9.9
경 제 일 자 리 과	23,177	11.1	24,913	12.3	△1,736	△7.0

※ 제주시 전체예산(18,722억원) 중 농수축산경제국 예산은 2,090억원 → 제주시 11.2% 차지

## □ 자원별 현황

(단위 : 백만원)

자원별	부서별 예산편성 상황				
	계	농정과	해양수산과	축산과	경제일자리과
계	208,980	94,649	54,589	36,565	23,177
국 비	39,022	13,965	14,737	10,120	200
균 형 발 전	10,499	1,230	5,604	-	3,665
기 금	51,014	29,574	5,024	7,081	9,335
자 체 재 원	81,475	42,523	20,528	9,840	8,584
도 비	26,970	7,357	8,696	9,524	1,393

## 2022년 주요사업 지원계획

### 〈 일 러 두 기 〉

- 본 책자는 제주시가 2022년 본예산을 기준으로 추진 예정인 농업 분야 주요사업 지원계획으로서 농업인, 농업법인 등을 대상으로 사업신청 안내를 위해 작성한 참고자료입니다.

#### ※ 유의사항

: 본 책자의 사업별 지원 내용은 향후 중앙부처나 제주특별자치도 등의 사업지침 변경 또는 제주시 사업계획 수립과정에서 일부 사업의 경우 사업내용(추진일정, 지원대상, 지원단가, 지원예산 등)이 변경될 수 있습니다.



## [ 농정분야 ]

### 1 농업성공대학(원) 운영 지원사업

- ❖ 글로벌 농업환경 변화에 능동적으로 대처하고 전문적·창의적인 농업인 육성을 통한 FTA 대응방안 모색 및 제주지역 농업경쟁력 강화
- ❖ 수요자 중심의 교육 기회를 제공함으로써 교육 수요 충족

#### ☐ 지원근거

- 제주특별자치도 농어업·농어촌지원에 관한 기본 조례 제8조

#### ☐ 사업내용

- 운영기간 : 2022. 3월 ~ 11월
- 교육인원 : 500명(농협별 50명 내외 × 10개 농협)
- 사업비 : 243백만원(도비 170, 자부담 73)
- 운영주체(안) : 제주시, 농협중앙회 제주지역본부
- 교육장소(안) : 지역농협(농협회의실 등 활용)
- 교육운영 : 연간 25주(총 50시간) - 매주 1회(2시간)
  - 교육내용 : 농업경영, 농업 마케팅, 농업기술교육 등
  - 강사선정 : 농업 관련 학계 전문가 및 선도 농업인 등
- ※ 지역농협 사정에 따라 시간 배정은 달라질 수 있음

#### ☐ 신청방법 및 절차

- 수강 신청기간 : 2022. 3월 ~ 4월
  - ※ 신청기간 별도 공지(신문, 언론 등)
- 신청 접수장소 : 지역농협
  - 지역농협에 비치된 수강신청서 작성 후 제출

문의

제주시 농정과 농정팀(☎ 728-3312, 3311)  
농협중앙회제주지역본부(☎ 720-1221) 및 각 지역농협

## 2 출산 농어가도우미 지원사업

❖ 여성 농어업인 출산(예정)시 농어가도우미가 영농(어)을 대행할 수 있도록 지원함으로써 영농(어)중단방지 및 여성농어업인의 삶의 질 향상에 기여

### □ 지원근거

- 여성농어업인 육성법 제11조의2(여성농어업인 도우미 지원사업의 시행)
- 제주특별자치도 여성농어업인 육성지원 조례 제11조(사업지원 등)

### □ 사업내용

- 추진기간 : 2022. 1월 ~ 12월
  - 사업량 : 28명
  - 사업비 : 175백만원(자체재원 140, 자부담 35)
  - 지원대상 : 농업경영체 등록이 되어 있고 신청일 기준 90일전부터 영농(어)에 종사하는 출산(예정)한 전업 여성농어업인
  - 지원내용 : 출산(예정) 여성농어업인에게 도우미 이용 금액의 80% 지원
  - 지원기준
    - 1일 지원액 : 56,000원      ☞ 지원기준단가 70,000원의 80%
    - 1인 최고 한도액 : 5,040,000원      ☞ 70,000원×90일(최대 이용일수)×80%
- ※ 지원기준(지원액, 지원기준단가) 등은 2022년 사업계획 확정시 변경될 수 있음  
※ 1일 작업시간 8시간 이상일 경우 1일 이용액 전액, 8시간 미만일 경우 시간급 계산 지원

### □ 신청방법 및 절차

- 신청기간 : 연중(수시)
- 신청자 : 출산(예정) 전업적 여성농어업인
- 신청장소 : 주소지 읍·면사무소, 동 주민센터

문의

제주시 농정과 농정팀(☎ 728-3314, 3311)



### 3 여성농어업인센터 운영 지원사업

❖ 여성농업인의 고충 상담, 영유아 보육 및 방과 후 학습지도, 교육·문화활동사업 운영으로 여성농업인의 영농 여건 개선

#### □ 지원근거

- 농어업·농어촌 및 식품산업기본법 제27조
- 여성농어업인 육성법 제13조

#### □ 사업내용

- 추진기간 : 2022. 1월 ~ 12월
- 사업량 : 5개소(한림·애월·김녕·함덕·한경)
- 사업비 : 499백만원(자체재원 499)
- 지원기준 : 개소당 99백만원 이내
  - 센터 프로그램 실정 및 운영에 따라 지원사업비 조정
- 지원대상 : 공고일 이전 제주특별자치도 지정승인 및 법인설립이 완료된 센터
  - ※ 해당지역 거주 여성농어업인은 센터에서 시행하는 각종 문화·복지·교육 프로그램 참여가능

#### □ 신청방법 및 절차

- 프로그램 수강 신청기간 : 연중(수시)
- 신청접수장소 : 여성농어업인센터 ※ 센터별 프로그램 상이

구 분	한림센터	애월센터	김녕센터	함덕센터	한경센터
주 소	한림북동길 7 한림중앙상가 205호	일주서로 6266	김녕로 7길 14	함덕18길 32-1 드라마빌리지 103동지하	신한로 81
연락처	070-8801-6122	799-1235	783-5031	784-6988	773-1554

문의

제주시 농정과 농정팀 ☎ 728-3314, 3311)

## 4 농업인 안전재해보험 지원사업

❖ 사망·장애·질병 등 농작업 시 발생하는 재해에 대해 피해 농업인을 보호하기 위한 상해공제 혜택을 모든 농업인이 받을 수 있도록 하기 위하여 지역농협과 공동 부담으로 공제료 지원

### ☐ 지원근거

- 농어업인의 안전보험 및 안전재해예방에 관한 법률 제4조

### ☐ 사업내용

- 추진기간 : 2022. 1월 ~ 12월
- 공제상품명 : 2022 NH농협생명 농업인안전재해보험
- 지원금액 : 505백만원(자체재원 505)
  - ※ 국비[국가직접지원사업] 50%, 도비 25%, 자부담 25%
- 추진방침
  - 지역농협을 통해 NH농협생명에 농업인 안전재해보험 가입을 신청한 농업인
  - 공제료는 NH농협생명 제주총국을 통해 일괄 지원 및 정산
  - 공제료는 개인형 지원을 원칙으로 하되 지역농협 실정과 가입 농가 희망에 따라 부부형 지원 가능
  - 공제료 지원 비율은 가입 공제료의 25% 지원

### ☐ 신청방법 및 절차

- 공제가입 기간 : 가입일로부터 1년간
- 신청자 : 공제 가입일 현재 제주시에 주소를 두고, 영농활동 종사하는 만 15세 이상 84세 이하의 농업인(※가입상품에 따라 상이)
- 신청장소 : 거주지 지역농협

문의

제주시 농정과 농정팀(☎ 728-3314, 3311)

## 5 농어촌진흥기금 용자 지원사업

❖ 농업·임업·축산업·수산업의 경쟁력강화와 농어업인 안정적 소득보장 및 다른 산업과의 균형적 발전을 도모하기 위한 발전계획의 시행에 필요한 자원 조달·공급하여 영농어안정 도모

### □ 설치근거

- 제주특별자치도 설치 및 국제자유도시 조성을 위한 특별법 제267조 제3항
- 지역농어촌진흥기금 설치 및 운영 조례, 동 시행규칙

### □ 사업내용

- 추진기간 : 2022. 1월 ~ 12월
- 용자규모 : 5,000억원(상반기 2,500, 하반기 2,500) ※ 2021년 기준
- 지원대상 : 제주도 내에서 농·임·축·수산업을 주업으로 하는 농어가 및 생산자단체
- 용자 한도액 [농어가 : 3백만원 이상 1억원 이하 /생산자 단체 : 3백만원 이상 3억원 이하]
- 용자기간 및 상환 : (운전자금) 2년 이내에 상환(1회에 한해 2년 연장)  
(시설자금) 3년 거치 5년 균분 상환(10회)
- 용자금의 이율 : 0.5% (용자대상자의 부담이율)  
※ 지원기준은 2022년 사업 시행지침 확정 시 변경될 수 있음

#### <제외대상>

- ☞ 제주특별자치도에서 지원하여 시행 중인 기금 사업을 받고 있는 자
- ☞ 배우자 및 본인이 국가기관 및 지방자치단체 재직자(교직원 포함)이거나 농(축)수산물조합 등 생산자 단체 및 금융기관 상근 임직원
- ☞ 기타 농업 외 소득이 37백만원(전년도 기준) 이상인 자 등

### □ 신청방법 및 절차

- 신청기간 : 연 2회 (상반기 2~3월 예정, 하반기 7~8월 예정)
- 신청장소 : 주소지 읍·면사무소, 동 주민센터
- 용자취급 금융기관 : 농(축)수협, 제주은행, 새마을금고, 산림조합, 신협
- 신청자 : 농업경영체등록을 한 농어가 및 생산자 단체

문의

제주시 농정과 농정팀(☎ 728-3314, 3311)

## 6 여성농업인 행복이용권 지원사업

❖ 문화적 여건이 열악한 농어촌 지역 여성농업인에게 문화 활동 기회 제공으로 삶의 질 향상 및 여성농업인의 자긍심 고취

### □ 지원근거

- 「여성농어업인 육성법」 제10조 및 제11조
- 「제주특별자치도 여성농어업인 육성지원 조례」 제10조 및 제11조

### □ 사업내용

- 추진기간 : 2022. 1월 ~ 12월
- 사업량 : 17,000명(여성농업인 29,000여명의 60% 수준)
- 사업비 : 2,600백만원(도 전체)
- 지원기준 : 1인당 100~150천원(※추경예산 확보시까지 탄력적용)
- 지원대상 : 제주특별자치도 내 거주(주민등록 필수)하면서 주소를 두고 실제로 영농에 종사하고 있는 여성농업인으로서 사업 시행연도(2022.1.1.) 기준 만 20세 이상~ 만 75세 미만인 자

#### <제외대상>

- ☞ 본인이 건강보험 직장가입자, 지방세를 체납한 자
- ☞ 허위 또는 부당수령자 중 2년이 경과되지 않은 자
- ☞ 여성농어업인 행복이용권 및 문화누리카드 발급 대상자

- 지원내용 : 문화예술 스포츠 활동 등 45개 문화복지 분야에 사용

### □ 신청방법 및 절차

- 신청기간 : 2022. 2월 ~ 3월 예정 (※ 별도공고)
- 신청장소 : 거주지 관할 읍면동
- 카드발급 절차 : 사업신청서 접수 후 지원대상자 확정 및 카드발급 안내

문의

제주시 농정과 농정팀(☎ 728-3314, 3311)

## 7 농민수당 지원사업

❖ 농업 활동이 창출하는 공익적 가치 보장 및 증진을 통하여 지속 가능한 농업·농촌환경을 조성 및 지역경제 활성화에 기여

### ☐ 지원근거

- 지원근거 : 「제주특별자치도 농민수당 지원에 관한 조례」

### ☐ 사업내용

- 추진기간 : 2022. 1월 ~ 12월
- 사업량 : 56,000명 (추정)
- 사업비 : 22,400백만원 (도 전체)
- 지원대상 : 신청년도 1월 1일 기준 3년이상 계속 제주도내 주소로 두고 실제 거주하며, 2년이상 농업경영정보에 등록되어 있는 전업 농민
- 지원단가 : 농민 1인당 400,000원 (현금 또는 지역화폐)

#### <제외대상>

- ☞ 국민건강보험법 상 직장보험가입자
- ☞ 농업외 종합소득금액이 3,700만원 이상인 자
- ☞ 최근 2년 내 각종 보조금을 부정 수급하였거나 지급제한 기간 내에 있는 자
- ☞ 최근 2년 내 농지법 산지관리법 기축전염병 예방법을 위반하여 행정처분을 받은 자

### ☐ 신청방법 및 절차

- 신청기간 : 2022년 1월 ~ 7월 예정 (※ 별도공고)
- 신청장소 : 거주지 관할 읍면동
- 제출서류 : 신청서, 농업경영체 등록확인서, 건강보험 자격득실확인서, 종합소득금액증명원, 경작사실 확인서, 농민수당 지급 동의서(복지급여 수급자만 해당) 등

※ 지원기준은 2022년 사업 시행지침 확정에 따라 변경될 수 있음

문의

제주시 농정과 농정팀(☎ 728-3314, 3311)

## [ 감귤(과수) 분야 ]

### **1** 기타과수 생산시설 현대화사업

❖ 감귤이외 기타과수 재배농가의 경쟁력 강화를 위한 장비 및 재해예방용 시설 지원으로 감귤 대체 작물 육성 및 고품질 과실 생산기반 구축

#### ☐ 지원근거

- 제주특별자치도 농어업·농어촌 지원에 관한 기본조례 제8조

#### ☐ 사업내용

- 추진기간 : 2022. 1월 ~ 12월
- 사업량 : 12개 사업(자동개폐기, 환풍기, 송풍팬, 온풍난방기, 재난방지시스템 등)
- 사업비 : 500백만원(도비 300, 자부담 200)
- 지원대상 : 기타과수 재배농가 중 사업 희망농가
- 지원단가 : 자동개폐기 8,280천원/0.5ha, 환풍기 10,270천원/0.5ha, 송풍팬(교반기) 12,920천원(13,680)/0.5ha, 온풍난방기 9,300천원/대, 재난방지시스템 1,100천원/대
- ※ FTA기금 고품질감귤생산시설 현대화사업 단가에 준함
- 지원비율 : 도비 60%, 자부담 40%

#### ☐ 신청방법 및 절차

- 신청기간 : 2022. 1. 4 ~ 1. 19
- 신청장소 : 과원 소재지 읍·면사무소 및 동주민센터
- 신청방법 : 사업신청서 작성 제출
- ※ 신청기간, 지원단가 등은 2022년 사업계획 확정시(2022. 1월중) 변경될 수 있음

문의

제주시 농정과 감귤팀(☎ 728-3337, 3331)

## 2 과수하우스 재난방지시스템 지원사업

❖ 과수 하우스의 이상기온, 정전 등 이상 발생 시 자동 통보체계 구축으로 농가 피해 예방 및 농가 안전 영농 기반 구축

### ☐ 지원근거

- 제주특별자치도 감귤 생산 및 유통에 관한 조례 제7조

### ☐ 사업내용

- 추진기간 : 2022. 1월 ~ 12월
- 사업량 : 재난방지시스템 15대
- 사업비 : 16.7백만원(도비 10, 자부담 6.7)
- 지원대상 : 과수하우스 재배 농가 중 사업 희망 농가
- 지원단가 : 대당 1,100천원(보조 660천원) 이내
- 지원비율 : 도비 60%, 자부담 40%

### ☐ 신청방법 및 절차

- 신청기간 : 2022. 1. 4 ~ 1. 19
- 신청장소 : 과원 소재지 읍·면사무소 및 동주민센터
- 신청방법 : 사업신청서 작성 제출

※ 신청기간, 지원단가 등은 2022년 사업계획 확정시(2022. 1월중) 변경될 수 있음

문의

제주시 농정과 감귤팀(☎ 728-3334, 3331)

### 3 감귤 비가림하우스 지원사업

❖ FTA체결 등 개방확대에 대응한 고품질 감귤의 연중 생산을 위하여  
노지 재배 위주의 생산체계를 시설 재배로 전환하여 개방 확대에  
대응한 감귤산업 기반 구축

#### □ 지원근거

- 자유무역협정 체결에 따른 농어업인 등의 지원에 관한 특별법 제5조

#### □ 사업내용

- 추진기간 : 2022. 1월 ~ 12월
- 사업량 : 12ha
- 사업비 : 4,410백만원(기금 882, 도비1,323, 융·자담2,205)
- 지원대상 : 감귤비가림하우스 시설을 희망하는 농가
  - ※ 자동개폐기 포함 지원, 빗물처리(물탱크) 설치 의무화
  - ‘19년부터 최근 10년(’12~’21년)내 5,000㎡이상 지원받은 경영체는 지원 제외
- 지원단가
  - 비가림하우스 : 228,106천원/0.5ha    - 감리비 : 4,334천원/0.5ha
  - 빗물이용시설 : 31,626천원/개소    ※100톤 기준
- 지원비율 : 기금 20%, 도비 30%, 융자 30%, 자부담 20%
- 지원한도 : 농가당 0.33ha(3,300㎡) 범위내 지원
  - ※ 지원단가는 2022년 사업계획 확정시(2022. 1월중) 변경될 수 있음

#### □ 신청방법 및 절차

- 신청기간 : 2021. 10. 1. ~ 10. 15.(신청마감)
  - ※ 2023년 지원사업 신청기간 : 2022. 9월 ~ 10월 예정
- 신청장소 : 제주농협조합공동사업법인(지역농협), 제주감귤농업협동조합
- 신청방법 : 사업신청서 작성 제출

문의	제주시 농정과 감귤팀(☎ 728-3335, 3331) 제주농협조합공동사업법인(☎ 720-1368) 및 각 지역농협 제주감귤농업협동조합(☎ 735-1933) 및 각 감협지점
----	---



## 4 감귤하우스 비상발전기 지원사업

- ❖ 정전시 환풍기, 난방기 등 시설장비의 안정적 가동으로 시설재배 피해 최소화 및 안정적인 영농활동 생산여건 조성

### □ 지원근거

- 자유무역협정 체결에 따른 농어업인 등의 지원에 관한 특별법 제5조

### □ 사업내용

- 추진기간 : 2022. 1월 ~ 12월
  - 사업량 : 비상발전기 40대
  - 사업비 : 428백만원(기금 86, 도비 128, 융자담 214)
  - 지원대상 : 감귤하우스 내 비상발전기 설치를 희망하는 농가
  - 지원단가 : (30kw) 10,690천원/대, (20kw) 10,063천원/대
  - 지원비율 : 기금 20%, 도비 30%, 융자 30%, 자부담 20%
  - 지원한도 : 농가당 0.5ha 범위내 개소당 1대씩 최대 2대 지원
- ※ 지원단가는 2022년 사업계획 확정시(2022. 1월중) 변경될 수 있음

### □ 신청방법 및 절차

- 신청기간 : 2021. 10. 1. ~ 10. 15.(신청마감)
- ※ 2023년 지원사업 신청기간 : 2022. 9월 ~ 10월 예정
- 신청장소 : 제주농협조합공동사업법인(지역농협), 제주감귤농업협동조합
- 신청방법 : 사업신청서 작성 제출

문의	제주시 농정과 감귤팀(☎ 728-3335, 3331) 제주농협조합공동사업법인(☎ 720-1368) 및 각 지역농협 제주감귤농업협동조합(☎ 735-1933) 및 각 감협지점
----	---

## 5 감귤하우스 자동개폐기 지원사업

❖ 갑작스런 날씨 변화에 따른 하우스 창을 열고 닫는 불편 해소 및 자동으로 대처함으로써 농업재해 위험 감소와 농가의 안전한 영농 생산 여건 조성

### □ 지원근거

- 자유무역협정 체결에 따른 농어업인 등의 지원에 관한 특별법 제5조

### □ 사업내용

- 추진기간 : 2022. 1월 ~ 12월
- 사업량 : 18ha
- 사업비 : 282백만원(기금 56, 도비 85, 융자담 141)
- 지원대상 : 감귤하우스 자동개폐기 시설을 희망하는 농가
- 지원단가 : 1ha당 16,560천원(92대 기준) ☞ 대당 180천원
- 지원비율 : 기금 20%, 도비 30%, 융자 30%, 자부담 20%
- 지원한도 : 농가당 1ha(92대) 범위내 지원

※ 지원단가는 2022년 사업계획 확정시(2022. 1월중) 변경될 수 있음

### □ 신청방법 및 절차

- 신청기간 : 2021. 10. 1. ~ 10. 15.(신청마감)  
※ 2023년 지원사업 신청기간 : 2022. 9월 ~ 10월 예정
- 신청장소 : 제주농협조합공동사업법인(지역농협), 제주감귤농업협동조합
- 신청방법 : 사업신청서 작성 제출

문의	제주시 농정과 감귤팀(☎ 728-3335, 3331) 제주농협조합공동사업법인(☎ 720-1368) 및 각 지역농협 제주감귤농업협동조합(☎ 735-1933) 및 각 감협지점
----	---

## 6 노후하우스 개보수 지원사업

- ❖ 노후화 된 감귤하우스의 개보수에 필요한 자재 및 인건비를 지원함으로써 농가의 영농경비 부담 완화.

### □ 지원근거

- 자유무역협정 체결에 따른 농어업인 등의 지원에 관한 특별법 제5조

### □ 사업내용

- 추진기간 : 2022. 1월 ~ 12월
- 사업량 : 5ha
- 사업비 : 440백만원(기금 88, 도비 132, 융자담 220)
- 지원대상 : 본인 소유 토지로 보조금을 받지 않은 20년 이상 된 노후 하우스 개보수 지원 희망하는 농가
- 지원단가 : 0.5ha당 43,978천원 ☞ m<sup>2</sup>당 8,796천원
- 지원비율 : 기금 20%, 도비 30%, 융자 30%, 자부담 20%
- 지원한도 : 농가당 0.5ha 범위내 지원
- ※ 지원단가는 2022년 사업계획 확정시(2022. 1월중) 변경될 수 있음

### □ 신청방법 및 절차

- 신청기간 : 2021. 10. 1. ~ 10. 15.(신청마감)
- ※ 2023년 지원사업 신청기간 : 2022. 9월 ~ 10월 예정
- 신청장소 : 제주농협조합공동사업법인(지역농협), 제주감귤농업협동조합
- 신청방법 : 사업신청서 작성 제출

문의

제주시 농정과 감귤팀(☎ 728-3337, 3331)  
제주농협조합공동사업법인(☎ 720-1368) 및 각 지역농협  
제주감귤농업협동조합(☎ 735-1933) 및 각 감협지점

## 7

## 감귤원(하우스, 노지) 관수시설 지원사업

- ❖ 관수시설을 지원하여 인위적 수분 조절 및 농약 살포 등 고품질 안전과실 생산과 생산비 절감 및 생산성 향상 기반 구축

### □ 지원근거

- 자유무역협정 체결에 따른 농어업인 등의 지원에 관한 특별법 제5조

### □ 사업내용

- 추진기간 : 2022. 1월 ~ 12월
  - 사업량 : 9.7ha
  - 사업비 : 180백만원(기금 36, 도비 54, 융자담 90)
  - 지원대상 : 감귤원(하우스, 노지)내 관수시설을 희망하는 농가
  - 지원단가
    - 하우스 수동 스프링클러 : 18,520천원/1ha
    - 하우스 수동 점적관수 : 10,120천원/1ha
    - 하우스 승강형 스프링클러 : 29,620천원/0.5ha
    - 노지감귤원 스프링클러 : 12,400천원/1ha
    - 노지감귤원 승강형 살포기 : 39,040천원/1ha
  - 지원비율 : 기금 20%, 도비 30%, 융자 30%, 자부담 20%
  - 지원한도
    - (노 지) : 농가당 2ha(단, 승강형 살포기는 농가당 1ha)
    - (하우스) : 농가당 1ha(단, 승강형 살포기는 농가당 0.5ha)
- ※ 지원단가는 2022년 사업계획 확정시(2022. 1월중) 변경될 수 있음

### □ 신청방법 및 절차

- 신청기간 : 2021. 10. 1. ~ 10. 15.(신청마감)
  - ※ 2023년 지원사업 신청기간 : 2022. 9월 ~ 10월 예정
- 신청장소 : 제주농협조합공동사업법인(지역농협), 제주감귤농업협동조합
- 신청방법 : 사업신청서 작성 제출

문의

제주시 농정과 감귤팀(☎ 728-3336, 3331)  
 제주농협조합공동사업법인(☎ 720-1368) 및 각 지역농협  
 제주감귤농업협동조합(☎ 735-1933) 및 각 감협지점

## 8 감귤원 방풍망시설 지원사업

- ❖ 방풍망 설치로 강풍과 병해충에 따른 피해를 예방하고 투광율 향상 및 작업편의를 제공하여 안정적인 영농활동 생산기반 조성

### □ 지원근거

- 자유무역협정 체결에 따른 농어업인 등의 지원에 관한 특별법 제5조

### □ 사업내용

- 추진기간 : 2022. 1월 ~ 12월
- 사업량 : 12ha
- 사업비 : 242백만원(기금 48, 도비 73, 융자담 121)
- 지원대상 : 감귤원에 방풍망시설 설치를 희망하는 농가
- 지원단가 : 25,182천원/1ha(500m기준) ➡ m당 50,365원
  - ※ 원지정비사업 신청농가('18 ~ '21년 원지정비 사업 완료 농가 포함)에 한하여 500m(0.5ha) 기준으로 지원 가능
- 지원비율 : 기금 20%, 도비 30%, 융자 30%, 자부담 20%
- 지원한도 : 농가당 사업량이 60m이상인 경우 지원
  - ※ 지원단가는 2022년 사업계획 확정시(2022. 1월중) 변경될 수 있음

### □ 신청방법 및 절차

- 신청기간 : 2021. 10. 1. ~ 10. 15.(신청마감)
  - ※ 2023년 지원사업 신청기간 : 2022. 9월 ~ 10월 예정
- 신청장소 : 제주농협조합공동사업법인(지역농협), 제주감귤농업협동조합
- 신청방법 : 사업신청서 작성 제출

문의

제주시 농정과 감귤팀(☎ 728-3336, 3331)  
제주농협조합공동사업법인(☎ 720-1368) 및 각 지역농협  
제주감귤농업협동조합(☎ 735-1933) 및 각 감협지점

## 9 감귤원 농산물운반시설 지원사업

❖ 고령화된 농촌의 작업환경 개선 및 인력난 해소와 노동력 절감을 통한 영농 환경 개선으로 감귤농가 소득증대

### □ 지원근거

- 자유무역협정 체결에 따른 농어업인 등의 지원에 관한 특별법 제5조

### □ 사업내용

- 추진기간 : 2022. 1월 ~ 12월
- 사업량 : 8ha
- 사업비 : 88백만원(기금 18, 도비 26, 융자담 44)
- 지원대상 : 감귤원에 농산물운반시설 설치를 희망하는 농가
- 지원단가 : 사업장 1개소당 운반기 1대 지원
  - (동력) : 5,560천원/0.5ha(운반기 3,800천원 레일 1,760천원)
  - (무동력) : 4,155천원/0.5ha(운반기 678천원 레일 3,477천원)
- 지원비율 : 기금 20%, 도비 30%, 융자 30%, 자부담 20%
- 지원한도 : 농가당 노지감귤원은 2ha, 시설하우스는 1ha 범위 내 지원
  - ※ 지원단가는 2022년 사업계획 확정시(2022. 1월중) 변경될 수 있음

### □ 신청방법 및 절차

- 신청기간 : 2021. 10. 1. ~ 10. 15.(신청마감)
  - ※ 2023년 지원사업 신청기간 : 2022. 9월 ~ 10월 예정
- 신청장소 : 제주농협조합공동사업법인(지역농협), 제주감귤농업협동조합
- 신청방법 : 사업신청서 작성 제출

문의

제주시 농정과 감귤팀(☎ 728-3336, 3331)  
제주농협조합공동사업법인(☎ 720-1368) 및 각 지역농협  
제주감귤농업협동조합(☎ 735-1933) 및 각 감협지점

## 10 감귤하우스 무인방제시설 지원사업

- ❖ 하우스 내 자동화된 병해충 방제시설 설치로 노동력을 절감하고 농약 방제에 따른 안전성 확보로 감귤농가 영농환경 개선

### □ 지원근거

- 자유무역협정 체결에 따른 농어업인 등의 지원에 관한 특별법 제5조

### □ 사업내용

- 추진기간 : 2022. 1월 ~ 12월
- 사업량 : 22ha
- 사업비 : 1,226백만원(기금 245, 도비 368, 융자담 613)
- 지원대상 : 감귤하우스 내 무인방제시설 설치를 희망하는 농가
- 지원단가
  - 무인방제시설(일반) : 54,200천원/ha
  - ※ 시공업체별 시공방법 다양하여 지원단가 한도내에 시공업체의 견적가격에 따라 농가가 선택하여 사업 추진
  - 무인방제시설(이동식) : 16,680천원/ha
  - 감리비(총사업비 50백만원 이상) : 1,544천원/ha
- 지원비율 : 기금 20%, 도비 30%, 융자 30%, 자부담 20%
- 지원한도 : 1ha 범위 내 지원
  - ※ 지원단가는 2022년 사업계획 확정시(2022. 1월중) 변경될 수 있음

### □ 신청방법 및 절차

- 신청기간 : 2021. 10. 1. ~ 10. 15.(신청마감)
  - ※ 2023년 지원사업 신청기간 : 2022. 9월 ~ 10월 예정
- 신청장소 : 제주농협조합공동사업법인(지역농협), 제주감귤농업협동조합
- 신청방법 : 사업신청서 작성 제출

문의	제주시 농정과 감귤팀☎ 728-3333, 3331) 제주농협조합공동사업법인☎ 720-1368) 및 각 지역농협 제주감귤농업협동조합☎ 735-1933) 및 각 감협지점
----	--

## 11 감귤하우스 환풍기시설 지원사업

- ❖ 여름철 일시적 기온상승에 따른 고온 및 재해발생 사전 예방으로 안정적인 영농활동 보장과 하우스 내 작물 생육환경 개선

### □ 지원근거

- 자유무역협정 체결에 따른 농어업인 등의 지원에 관한 특별법 제5조

### □ 사업내용

- 추진기간 : 2022. 1월 ~ 12월
- 사업량 : 21ha
- 사업비 : 434백만원(기금 87, 도비 130, 융자담 217)
- 지원대상 : 감귤하우스 내 환풍기시설 설치를 희망하는 농가
- 지원단가 : 0.5ha당 10,270천원(13대 기준) ☞ 대당 790천원
- 지원비율 : 기금 20%, 도비 30%, 융자 30%, 자부담 20%
- 지원한도 : 농가당 0.5ha(13대) 범위내 지원

※ 지원단가는 2022년 사업계획 확정시(2022. 1월중) 변경될 수 있음

### □ 신청방법 및 절차

- 신청기간 : 2021. 10. 1. ~ 10. 15.(신청마감)
  - ※ 2023년 지원사업 신청기간 : 2022. 9월 ~ 10월 예정
- 신청장소 : 제주농협조합공동사업법인(지역농협), 제주감귤농업협동조합
- 신청방법 : 사업신청서 작성 제출

문의	제주시 농정과 감귤팀(☎ 728-3336, 3331) 제주농협조합공동사업법인(☎ 720-1368) 및 각 지역농협 제주감귤농업협동조합(☎ 735-1933) 및 각 감협지점
----	---



## 12 감귤원 원지정비(우량품종갱신, 성목이식) 지원사업

❖ 노지감귤 관행 재배로는 품질(당도) 향상에 한계가 있어, 기존 관행 재배 과원을 고당도 감귤 생산이 가능한 과원으로 조성

### □ 지원근거

- 자유무역협정 체결에 따른 농어업인 등의 지원에 관한 특별법 제5조

### □ 사업내용

- 추진기간 : 2022. 1월 ~ 12월
- 사업량 : 33ha
- 사업비 : 2,700백만원(기금 540, 도비 1,350, 용자담 810)
- 지원대상 : 감귤원의 원지정비(우량품종갱신, 성목이식)를 희망하는 농가
- 지원단가
  - 우량품종갱신사업 : 95,774천원/ha
    - 품종갱신 : 84,774천원/ha, 방풍수 정비 : 11,000천원/ha
  - 성목이식사업 : 81,822천원/ha
    - 원지정비 : 70,822천원/ha, 방풍수 정비 : 11,000천원/ha
- 지원비율 : 기금 20%, 도비 50%, 용자 20% 자부담 10%
- 지원한도 : 농가당 노지감귤원은 제한없음, 시설하우스는 1ha 범위 내 지원  
(노지, 시설 모두 최소 1,000㎡이상 지원)
- ※ 지원단가는 2022년 사업계획 확정시(2022. 1월중) 변경될 수 있음

### □ 신청방법 및 절차

- 신청기간 : 2021. 10. 1. ~ 10. 15.(신청마감)
  - ※ 2023년 지원사업 신청기간 : 2022. 9월 ~ 10월 예정
- 신청장소 : 제주농협조합공동사업법인(지역농협), 제주감귤농업협동조합
- 신청방법 : 사업신청서 작성 제출

문의	제주시 농정과 감귤팀(☎ 728-3334, 3331) 제주농협조합공동사업법인(☎ 720-1368) 및 각 지역농협 제주감귤농업협동조합(☎ 735-1933) 및 각 감협지점
----	---

## 13 감귤하우스 송풍팬시설 지원사업

- ❖ 하우스 내부온도를 일정하게 유지하여 작물 생육환경 개선 및 냉해 방지를 통한 안정적인 영농활동 및 고품질 감귤 생산여건 조성

### □ 지원근거

- 자유무역협정 체결에 따른 농어업인 등의 지원에 관한 특별법 제5조

### □ 사업내용

- 추진기간 : 2022. 1월 ~ 12월
- 사업량 : 15ha
- 사업비 : 388백만원(기금 78, 도비 116, 용자담 194)
- 지원대상 : 감귤하우스 내 송풍팬시설 설치를 희망하는 농가
- 지원단가
  - 송풍팬 : 12,920천원/0.5ha(130W 38대, 50~60W 76대)
  - 공기교반기 : 13,680천원/0.5ha(130W 38대, 50~60W 76대)
- 지원비율 : 기금 20%, 도비 30%, 용자 30%, 자부담 20%
- 지원한도 : 농가당 0.5ha 범위내 지원
  - ※ 지원단가는 2022년 사업계획 확정시(2022. 1월중) 변경될 수 있음

### □ 신청방법 및 절차

- 신청기간 : 2021. 10. 1. ~ 10. 15.(신청마감)
  - ※ 2023년 지원사업 신청기간 : 2022. 9월 ~ 10월 예정
- 신청장소 : 제주농협조합공동사업법인(지역농협), 제주감귤농업협동조합
- 신청방법 : 사업신청서 작성 제출

문의	제주시 농정과 감귤팀(☎ 728-3337, 3331) 제주농협조합공동사업법인(☎ 720-1368) 및 각 지역농협 제주감귤농업협동조합(☎ 735-1933) 및 각 감협지점
----	---

## 14 감귤하우스 재해예방용 농업용 난방기 지원사업

❖ 겨울철 일시적 기온하강에 따른 감귤 동해 및 냉해 등 자연재해 사전 예방으로 고품질감귤 안정생산 기반 구축

### □ 지원근거

- 자유무역협정 체결에 따른 농어업인 등의 지원에 관한 특별법 제5조

### □ 사업내용

- 추진기간 : 2022. 1월 ~ 12월
  - 사업량 : 30대
  - 사업비 : 279백만원(기금 55, 도비 84, 융자담 140)
  - 지원대상 : 감귤하우스에 재해예방용 농업용 난방기 설치를 희망하는 농가
  - 지원단가 : (20만kcal) 7,100천원, (25만kcal) 8,200천원, (30만kcal) 9,300천원
  - 지원비율 : 기금 20%, 도비 30%, 융자 30%, 자부담 20%
  - 지원한도 : 농가당 0.5ha 범위내 개소당 1대씩 최대 2대 지원
- ※ 지원단가는 2022년 사업계획 확정시(2022. 1월중) 변경될 수 있음

### □ 신청방법 및 절차

- 신청기간 : 2021. 10. 1. ~ 10. 15.(신청마감)
- ※ 2023년 지원사업 신청기간 : 2022. 9월 ~ 10월 예정
- 신청장소 : 제주농협조합공동사업법인(지역농협), 제주감귤농업협동조합
  - 신청방법 : 사업신청서 작성 제출

문의	제주시 농정과 감귤팀(☎ 728-3335, 3331) 제주농협조합공동사업법인(☎ 720-1368) 및 각 지역농협 제주감귤농업협동조합(☎ 735-1933) 및 각 감협지점
----	---

## 15 감귤하우스 보온커튼시설 지원사업

❖ 겨울철 일시적 기온 하강에 따른 냉해·동해 재해발생 사전 예방으로 하우스 시설 내 작물 보호를 통한 안정적인 영농환경 조성

### □ 지원근거

- 자유무역협정 체결에 따른 농어업인 등의 지원에 관한 특별법 제5조

### □ 사업내용

- 추진기간 : 2022. 1월 ~ 12월
- 사업량 : 5ha
- 사업비 : 566백만원(기금 113, 도비 170, 융자담 283)
- 지원대상 : 감귤하우스 내 보온커튼(동·냉해 방지용)설치 희망농가  
※ 단, 난방 시설된 하우스 감귤원은 제외
- 지원단가 : 56,567천원/0.5ha
  - 보온커튼 : 55,000천원/0.5ha      - 감리비 : 1,567천원/0.5ha
- 지원비율 : 기금 20%, 도비 30%, 융자 30%, 자부담 20%
- 지원한도 : 농가당 0.5ha 범위내 지원  
※ 지원단가는 2022년 사업계획 확정시(2022. 1월중) 변경될 수 있음

### □ 신청방법 및 절차

- 신청기간 : 2021. 10. 1. ~ 10. 15.(신청마감)  
※ 2023년 지원사업 신청기간 : 2022. 9월 ~ 10월 예정
- 신청장소 : 제주농협조합공동사업법인(지역농협), 제주감귤농업협동조합
- 신청방법 : 사업신청서 작성 제출

문의	제주시 농정과 감귤팀(☎ 728-3335, 3331) 제주농협조합공동사업법인(☎ 720-1368) 및 각 지역농협 제주감귤농업협동조합(☎ 735-1933) 및 각 감협지점
----	---

## 16 감귤원 원지정비 고품질감귤 생산자재 지원사업

❖ 생산성이 낮은 고령목, 당도와 품질이 떨어지는 감귤원 등을 원지정비 (품종갱신 및 성목이식) 추진 시 농가소득 부재에 따른 생산비 보전

### ☐ 지원근거

- 제주특별자치도 농어업·농어촌 지원에 관한 기본조례 제7조

### ☐ 사업내용

- 추진기간 : 2022. 1월 ~ 12월
- 사업량 : 45.5ha
- 사업비 : 319백만원(자체재원 319)
- 지원대상 : FTA기금 감귤원 원지정비사업 완료농가
- 지원내용 : 원지정비(성목이식 및 품종갱신) 참여 필지 생산비 보전
- 지원단가 : 7,000천원/ha (㎡당 700원)

### ☐ 신청방법 및 절차

- 신청기간 : 2022. 1월 ~ 11월
- 신청장소 : 제주시 농정과(농지소재지 읍면동)
- 신청방법 : FTA기금 원지정비 지원사업 완료자에 한해 사업 신청

※ 신청기간, 지원단가 등은 2022년 사업계획 확정시(2022. 1월중) 변경될 수 있음

문의

제주시 농정과 감귤팀(☎ 728-3334, 3331)

## 17 감귤원 방풍수 정비 지원사업

- ❖ 감귤원에 식재한 방풍수가 높게 자라 경관을 해치고 햇빛투과 감소, 양분경합 등으로 인근 감귤원 피해 발생에 따라 정비를 통해 고품질 감귤 생산기반 구축

### ☐ 지원근거

- 제주특별자치도 감귤생산 및 유통에 관한 조례 제7조

### ☐ 사업내용

- 추진기간 : 2022. 1월 ~ 12월
- 사업량 : 2,804그루(밀둥 절단 기준, 파쇄작업 포함)
- 사업비 : 83백만원(도비 50, 자부담 33)
- 지원대상 : 감귤원 방풍수 밀둥 제거를 희망하는 농가
- 지원단가
  - 밀둥절단: 17,600원/그루, 중간절단: 25,000원/그루
  - (선택사항) 파쇄작업 : 12,000원/그루
  - 방풍수 밀둥 또는 중간 제거 및 절단목 정리 지원
- 지원비율 : 도비 60%, 자부담 40%

### ☐ 신청방법 및 절차

- 신청기간 : 2022. 1. 4 ~ 1. 19
- 신청장소 : 토지(과원) 소재지 읍·면사무소 및 동주민센터
- 신청방법 : 사업신청서 작성·제출
  - ※ 신청기간, 지원단가 등은 2021년 사업계획 확정시(2021. 1월중) 변경될 수 있음

문의

제주시 농정과 감귤팀(☎ 728-3337, 3331)

## 18 감귤원 토양피복재배 지원사업

- ❖ 감귤원 토양피복 재배를 통한 고당도 감귤 생산으로 품질 및 가격 차별화로 농가 조수입 증대 및 고품질 감귤 안정생산 기반 조성

### □ 지원근거

- 제주특별자치도 감귤생산 및 유통에 관한 조례 제7조

### □ 사업내용

- 추진기간 : 2022. 1월 ~ 12월
- 사업량 : 15.6ha
- 사업비 : 417백만원(도비 250, 자부담 167)
- 지원대상 : 원지정비 사업, 1/2간별 과원, 경사지 감귤원 등 과원여건이 토양피복 시설에 적합한 감귤원 경영 농가
- 지원단가 : 13,331천원/0.5ha
  - 토양멀칭 : 8,781천원/0.5ha, 점적관수 : 4,550천원/0.5ha,
  - 우산식지주대 : 9,280천원/0.5ha(원지정비(성목이식 3년차) 사업 대상지만 해당)
- 지원비율 : 도비 60%, 자부담 40%

- ※ 감귤원 토양피복자재 지원사업 사전예고(2023년 사업부터 적용)
  - 감귤원 토양피복자재 지원사업 대상지는 원지정비 지원사업(원지정비 지원사업 시행 전 성목이식, 우량품종갱신 지원사업 포함) 참여 과원으로 제한

### □ 신청방법 및 절차

- 신청기간 : 2022. 1. 4 ~ 1. 19
- 신청장소 : 토지(과원)소재지 읍·면사무소 및 동주민센터
- 신청방법 : 사업신청서 작성 제출
  - ※ 신청기간, 지원단가 등은 2022년 사업계획 확정시(2022. 1월중) 변경될 수 있음

문의

제주시 농정과 감귤팀(☎ 728-3334, 3331)

## 19 수출용 감귤 포장재비 지원사업

- ❖ 감귤 수출에 참여하는 생산자단체 및 농업법인에 대하여 수출용 감귤 포장재비를 지원하여 물류비 부담 경감으로 감귤 수출 확대 및 가격안정 도모

### ☐ 지원근거

- 제주특별자치도 감귤생산 및 유통에 관한 조례 제7조

### ☐ 사업내용

- 추진기간 : 2022. 1월 ~ 12월
- 사업량 : 300,000매
- 사업비 : 300백만원(도비 150, 자부담 150)
- 지원대상 : 노지감귤을 수출하는 생산자단체 및 농업법인
- 지원비율 : 자체재원 50%, 자부담 50%
  - 지원기준 : 1,000원/상자당 \*상자별 가격상이
  - 지원자재 : 골판지 및 플라스틱 감귤상자(3kg이하 소포장상자 제외)

### ☐ 신청방법 및 절차

- 신청기간 : 2022. 1. 4 ~ 1. 19
- 신청장소 : 제주시 농정과
- 신청방법 : 사업신청서 작성·제출
  - ※ 신청기간, 지원단가 등은 2022년 사업계획 확정시(2022. 1월중) 변경될 수 있음

문의

제주시 농정과 감귤팀(☎ 728-3336, 3331)



## 20 고품질 만감류 출하조절 장려금 지원사업

❖ 만감류(한라봉, 천혜향)의 완숙 시기인 3월이후 고품질 만감류 출하를 유도하여 물량 조절 및 가격 경쟁력 확보를 도모하고 이에 따른 참여농가의 가격불확실성, 감모, 기상적 여건에 대한 부담 경감을 위해 장려금 지급

### ☐ 지원근거

- 제주특별자치도 감귤생산 및 유통에 관한 조례 제7조

### ☐ 사업내용

- 추진기간 : 2022. 1. ~ 7월
- 사업량 : 400톤
- 사업비 : 200,000천원
- 지원대상 : 3월 이후 품질기준 이상의 만감류(한라봉, 천혜향)를 출하하는 농가(군납, 수출 포함)
  - 품종별 지원대상 품질기준

구 분	지원 대상 품질 기준(3월이후 출하시점)
한라봉	0 당도 13.0브릭스(° Bx) 이상 산함량 1.1퍼센트 이하 과중 : 250g 이상
천혜향	0 당도 13.0브릭스(° Bx) 이상 산함량 1.1퍼센트 이하 과중 : 200g 이상

- 지원단가 : 500원/kg 이내, 농가당 10,000kg이내 (※ 합격물량에 따라 변동가능)
- 지원비율 : 자체재원 100% (정액지원)

### ☐ 신청방법 및 절차

- 신청기간 : 2022. 1월 중
- 신청장소 : 각 지역 농·감협 유통센터, APC등
- 신청방법 : 고품질 만감류 출하조절 장려금 지원 신청서 제출
  - ※ 신청기간, 지원단가 등은 2022년 사업계획 확정시(2022. 1월중) 변경될 수 있음

문의

제주시 농정과 감귤팀(☎ 728-3333, 3331)

## [ 식품산업 분야 ]

### **1** 1촌 1명품 브랜드 육성 사업

❖ 농산물 소비시장 변화에 맞춘 마을별 특화작물 홍보마케팅 지원으로  
제주산 농산물 시장 경쟁력 제고 및 마을공동체 활성화 지원

#### ☐ 지원근거

- 제주특별자치도 지역특화품목 명품화 지원 조례 제7조

#### ☐ 사업내용

- 사업기간 : 2022. 1월 ~ 12월
- 사업량 : 3개 마을
- 사업비 : 33,600천원 (보조 30,000, 자부담 3,600)
- 지원대상 : 지역별 특화작물의 자체 브랜드를 개발하고자 하거나,  
기존에 보유한 브랜드의 홍보마케팅을 강화하고자 하는 마을회
- 지원내용 : 특화작물 브랜드 개발 및 홍보마케팅 강화 지원  
[브랜드개발] 브랜드 BI(로고, 마스코트 등) 및 포장디자인 개발  
[홍보마케팅] 홈페이지 구축, SNS마케팅, 광고제작 등

#### ☐ 신청방법 및 절차

- 신청기간 : 2022. 1. 4 ~ 1. 19
- 신청장소 : 제주시 농정과
- 신청방법 : 사업신청서 작성·제출

문의

제주시 농정과 식품산업팀 (☎ 728-3322, 3321)

## 2 지역브랜드 비대면 마케팅 지원사업

❖ 코로나 이후 비대면·디지털 경제 확산에 대응하기 위해 지역 농산물 및 농식품에 대하여 비대면 마케팅 지원을 통해 판매 방식 변화 적응 유도 및 판로 다양화 도모

### □ 지원근거

- 제주특별자치도 농어업·농어촌 지원에 관한 기본조례 제8조

### □ 사업내용

- 사업기간 : 2022. 1월 ~ 12월
- 사업량 : 10개소
- 사업비 : 167,000천원 (보조 150,000, 자부담 17,000)
- 지원대상 : 지역브랜드를 보유한 농업경영체, 마을단체, 생산자단체
- 지원내용
  - 라이브커머스\* 제작·운영 지원
    - \* 라이브커머스 : 실시간 방송으로 판매자가 제품을 판매하고, 소비자는 다양한 의견을 그 자리에서 제시하며 구매하는 거래 방식
  - 온라인 홍보비(라이브 방송 판매 사전 홍보 마케팅, 키워드광고, 상세페이지 제작 등) 지원
  - 라이브 방송 상품에 대한 포장재비, 배송비 지원

### □ 신청방법 및 절차

- 신청기간 : 2022. 1. 4 ~ 1. 19
- 신청장소 : 제주시 농정과
- 신청방법 : 사업신청서 작성·제출

문의

제주시 농정과 식품산업팀 (☎ 728-3322, 3321)

### 3 농촌융복합산업 육성 지원사업

❖ 농산물 소비확대를 위한 6차산업화 지원으로 농업경쟁력 강화 및 농업의 고부가가치화 토대를 마련하여 지역 향토산업을 육성하고 농업활성화를 통한 자율 발전 및 농업소득 증대 기반 마련

#### ☐ 지원근거

○ 제주특별자치도 농어업·농어촌 지원에 관한 기본조례 제8조

#### ☐ 사업내용

○ 사업기간 : 2022. 1월 ~ 12월

○ 사업량 : 3개소

○ 사업비 : 500,000천원(보조 300,000, 자부담 200,000)

- 개소당 사업비 : 166,700천원(보조 100,000, 자부담 66,700) 이내

○ 지원대상 : 농업법인, 생산자단체, 농산물 가공업체

※ 지역의 농산물을 활용하여 2차, 3차 산업간 융복합을 추진하고 있는  
농산물가공업체(가공품 주원료 : 제주시 지역농산물)

※ 6차산업 = 1차(농산물 생산) × 2차(제조·가공) × 3차(체험·관광·서비스)

○ 지원내용 : 농산물 가공제품 생산(체험)시설 구축 또는 기계·장비 구입

#### ☐ 신청방법 및 절차

○ 신청기간 : 2022. 1. 4 ~ 1. 19

○ 신청장소 : 제주시 농정과

○ 신청방법 : 사업신청서 작성·제출

문의

제주시 농정과 식품산업팀 (☎ 728-3322, 3321)

## 4 초등돌봄교실 과일간식 지원사업

❖ 초등학교 학생의 식습관 개선 등 국민 건강증진과 국산 제철과일의 소비를 확대하기 위하여 초등돌봄교실을 대상으로 과일간식 지원

### □ 지원근거

- 식생활교육지원법 제26조(학교에서의 식생활 교육)

### □ 사업내용

- 사업기간 : 2022. 1월 ~ 12월
- 사업량 : 과일간식 121,050개, 교육교재 4,000부
- 사업비 : 242백만원(국비 121, 도비 121)
- 지원대상 : 제주시 관내 초등학교 돌봄교실 참여 학생
- 사업내용 : 컵과일 형태의 과일간식 및 식생활 교육교재 제공
  - 1인당 120~150g(1,900원) 컵과일을 연간 30(주1~2회) 공급
- ※ 신청기간, 지원단가 등은 2022년 사업계획 확정시(2022. 1월중) 변경될 수 있음

### □ 과일간식 공급 절차

- 지원대상 돌봄교실 선정 : 2022. 1월

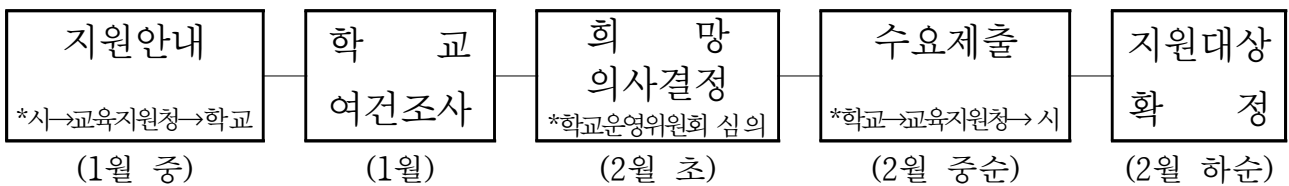

- 과일간식 가공업체 선정 : 2022. 2월 말
  - (농식품부) 전국 공모로 적격업체 고시 → (도 감귤진흥과) 공급업체 선정
- 과일간식 공급 실시 : 2022. 3월 ~ 12월 (예산범위 내 연간 30회 이상)

문의

제주시 농정과 식품산업팀 (☎ 728-3322, 3321)

## 5 기본형(소농, 면적) 공익직불사업

❖ 농업활동을 통해 환경보전, 농촌유지, 식품안전 등 농업·농촌의 공익기능 증진과 농업인의 소득안정 도모

### □ 지원근거

- 농업·농촌 공익기능 증진 직접지불제도 운영에 관한 법률 제3조

### □ 사업내용

- 사업량 : 17,100농가
- 사업비 : 25,726백만원(기금 100%)
- 지원대상 : '16 ~ '19년 중 1회이상 직불금을 지급받은 자
  - ※ 신규대상 : 후계농업경영인, 전업농업인, 농업에 종사하는 요건을 충족한 자
- 대상농지 : '17 ~ '19년 중 1회이상 직불금을 지급받은 농지
- 대상품목 : 농지에서 재배하는 모든 농산물(휴경 및 시설면적 포함)
- 지원단가
  - <소농> 농가당 120만원 지급
  - <면적> 경작면적 구간별로 구분하여 역진적인 단가 적용

구분\면적	1구간 (2ha이하)	2구간 (2~6ha)	3구간 (6ha초과)
밭농업 농지	134만원/ha	117만원/ha	100만원/ha

### □ 신청방법 및 절차

- 농식품부 사업시행지침 통보(시 → 읍·면·동) : 2022. 2월
- 농가 사업신청 접수(농가 → 읍·면·동) : 2022. 3월 ~ 5월 예정 (※ 별도공고)
- 이행사항 점검(국립농산물품질관리원) 및 지급요건 검증(지자체) : 2022. 6월 ~ 10월
- 농가별 직불금 지급(시 → 농가) : 2022. 11월 ~ 12월

문의

제주시 농정과 식품산업팀 (☎ 728-3323, 3321)

## 6 경관보전 직접지불사업(초지)

❖ 읍면지역의 초지에 사료작물 및 목초를 재배하고 마을경관보전 활동으로 농촌 경관을 아름답게 형성 및 유지

### □ 지원근거

- 농업·농촌 공익기능 증진 직접지불제도 운영에 관한 법률 제21조

### □ 사업내용

- 사업량 : 1,160ha
- 사업비 : 522백만원(기금 418 도비 104)
- 지원대상 : 농업경영체에 등록된 자로서 지급대상 초지에서 목초 및 사료작물을 재배하는 농가
  - ※ 제외대상 : 농업 외 종합소득금액이 전년도 기준 37백만원 이상인 농업인
- 대상초지 : '17 ~ '19년 중 1회이상 조건불리직불금을 지급받은 초지
- 지원기준 : 450천원/ha(국비 80%, 지방비20%)

### □ 신청방법 및 절차

- 농식품부 사업시행지침 통보(시 → 읍·면) : 2021. 4월
- 마을 경관보전추진위원회 구성 및 사업신청 접수(마을 → 읍·면) : 2021. 5월 ~ 6월
  - ※ 2023년 사업신청 : 2022. 4월(마을 경관보전위원회 구성 및 사업계획 제출)
- 사업면적 배정 및 대상지구 선정(농식품부 → 시) : 2021. 11.~12월
- 마을경관보전협약 체결 : 2022. 1월
- 이행사항 점검(국립농산물품질관리원) : (동계) 2022. 5월 (하계) 2022. 10월
- 농가별 직불금 지급(시 → 농가) : (동계) 2022. 7월 (하계) 2022. 12월

문의

제주시 농정과 식품산업팀 (☎ 728-3323, 3321)

## 7 경관보전 직접지불사업(농지)

❖ 지역별 특색 있는 준경관작물 재배와 마을경관 보전활동을 통해 아름다운 농촌(농지) 경관 조성

### □ 지원근거

- 농업·농촌 공익기능 증진 직접지불제도 운영에 관한 법률 제21조

### □ 사업내용

- 사업량 : 22.8ha
- 사업비 : 38,720천원(기금 19,360 도비 19,360)
- 지원대상 : 농업경영체에 등록된 자로서 지급대상 농지에서 경관보전작물을 재배하는 농가
  - ※ 제외대상 : 농업 외 종합소득금액이 전년도 기준 37백만원 이상인 농업인
- 대상농지 : 지역축제·체험·관광 등 도·농교류 프로그램과 연계가 가능하고 집단화된 농지
- 지원기준 : 경관작물 1,700천원/ha, 준경관작물 1,000천원/ha(국비 80%, 지방비 20%)

### □ 신청방법 및 절차

- 농식품부 사업시행지침 통보(시 → 읍·면) : 2021. 4월
- 마을 경관보전추진위원회 구성 및 사업신청 접수(마을 → 읍·면) : 2021. 5월 ~ 6월
  - ※ 2023년 사업신청 : 2022. 4월(마을 경관보전위원회 구성 및 사업계획 제출)
- 사업면적 배정 및 대상지구 선정(농식품부 → 시) : 2021. 11.~12월
- 마을경관보전협약 체결 : 2022. 1월
- 이행사항 점검(국립농산물품질관리원) : (동계) 2022. 5월 (하계) 2022. 10월
- 농가별 직불금 지급(시 → 농가) : (동계) 2022. 7월 (하계) 2022. 12월

문의

제주시 농정과 식품산업팀 (☎ 728-3323, 3321)



## 8 친환경농업 직접지불사업

- ❖ 친환경농업 실천 농업인의 초기 소득감소분 및 생산비 차이를 보전함으로써 친환경농업 확산을 도모하고, 토양생태·환경보전 등 공익적 기능 제고

### □ 지원근거

- 농업·농촌 공익기능 증진 직접지불제도 운영에 관한 법률 제21조

### □ 사업내용

- 사업량 : 365ha
- 사업비 : 400백만원(국비 100%)
- 지원내용 : 친환경농업 도입 초기 소득감소분 및 생산비 차이 보전
  - \* 지급회수(농지별) : 유기 - 5년간(5회), 무농약 - 3년간(3회)
  - \* 유기지속직불금은 유기농산물을 생산하여 직불금을 최장 5년(5회)간 지급받은 필지에 대해 유기직불금의 50%를 기한없이 지속 지급
- 지원대상 : 농업경영체 등록된 친환경농산물 인증 농가 또는 농업법인
- 지원단가(ha당) : 유기 - <과수> 1,400천원, <채소·특작·기타> 1,300천원  
무농약 - <과수> 1,200천원, <채소·특작·기타> 1,100천원  
유기지속 - <과수> 700천원, <채소·특작·기타> 650천원
- 지급한도 : 농가당 최소 0.1ha 이상 최고 5ha 이하

### □ 신청방법 및 절차

- 농식품부 사업시행지침 통보(시 → 읍·면·동) : 2022. 1월
- 농가 사업신청 접수(농가 → 읍·면·동) : 2022. 3월 예정 (※ 별도 공고)
- 친환경 이행사항 점검(친환경인증기관) : 2022. 5월 ~ 11월
- 농가별 직불금 지급(시 → 농가) : 2022. 12월

문의

제주시 농정과 식품산업팀 (☎ 728-3323, 3321)

## [ 원예특작 분야 ]

### 1 친환경 유기농업자재 지원사업

- ❖ 친환경농업 경영비 부담 해소 및 지력증진, 농약·화학비료 사용감소 유도
- ❖ 농업 농촌의 환경보전과 소비자 보호차원의 안전한 농산물 생산 장려

#### □ 지원근거

- 친환경농어업육성 및 유기식품등의 관리지원에 관한 법률 제16조

#### □ 사업내용

- 사업량 : 573ha
- 사업비 : 860백만원(국비 172, 지방비 258, 자담 430)
  - 지원조건 : 보조 50%, 자담 50%
- 사업단가 : 유기인증 200만원/ha, 무농약인증 150만원/ha, 일반 100만원/ha
- 사업대상 : 농지에 녹비작물 종자를 재배하려는 자와 친환경유기농업 자재를 친환경농산물 생산에 이용하려는 농업인 및 농업법인
  - 선정 우선순위 : 유기인증 농지 > 무농약인증 농지 > 일반 농지
  - 농업경영체정보를 등록하고 토양검정 결과를 제출한 농업인 및 농업법인
- 지원자재 : 기계유유제, 석회보르도액 등
- 지원내용 : 「친환경유기농업자재」로 등록 고시된 농자재
  - 녹비작물종자 : 헤어리베치, 녹비(청)보리, 호밀, 자운영
  - 천적(25종) : 시설재배 농가만 해당
  - 유기농업자재 : 친환경농어업법에서 정한 고시 또는 품질인증 자재
  - 토양검정 및 시비처방 등 컨설팅 비용지원

#### □ 신청방법 및 절차

- 친환경유기농업자재지원 농가별 신청접수(시 → 읍면동) : 2021. 11 ~ 12월
- 사업대상자 선정 결과 통보(시 → 농협, 읍면동) : 2022. 3 ~ 4월
- 농가별 사업추진 : 2022. 4 ~ 12월

문의

제주시 농정과 원예특작팀 (☎ 728-3351~4)

## 2 친환경농산물 생산시설 및 장비 지원사업

- ❖ 청정제주 브랜드에 걸맞은 지속가능한 친환경농업 기반 조성
- ❖ 친환경농업 육성으로 안전한 먹거리 생산 및 청정 농업환경 유지·보전

### ☐ 지원근거

- 제주특별자치도 친환경농업 육성 조례 제4조

### ☐ 사업내용

- 사업량 : 67농가
- 사업비 : 333백만원(도비 200, 자담 133)
  - 지원조건 : 보조 60%, 자담 40%
- 지원대상 : 농업경영정보를 등록한 친환경 인증농가
  - 농가당 지원한도 5백만원 이하(보조 3백만원)
- 지원내용 : 친환경농산물 생산에 필요한 생산시설 및 장비 패키지 지원  
(미생물 배양기, 농업용 동력운반차, 과수 전정가위 등)
  - 1백만원 이상 품목에 한함

### ☐ 신청방법 및 절차

- 사업 신청·접수(농가 → 읍면동) : 2022. 1. 4 ~ 1. 19
- 사업대상자 확정 : 2022. 2월
- 사업추진 : 2022. 3 ~ 10월

문의

제주시 농정과 원예특작팀 (☎ 728-3351~4)

### 3 웰빙 기능성 가공식품 개발 지원사업

❖ 소비자들의 웰빙과 건강에 대한 인식이 높아지면서 기능성 농식품 소비증가 추세에 있어 청정제주 친환경 웰빙기능성 농산물을 생산·가공 유통처리 시스템을 갖춘 친환경농산물 전문생산자조직체를 육성, 농가 소득증대 도모

#### ☐ 지원근거

- 제주특별자치도 친환경농업 육성 조례 제4조

#### ☐ 사업내용

- 사업량 : 1개소
- 사업비 : 200백만원(도비 140, 자담 60)
  - 지원조건 : 보조 70%, 자담 30%
- 지원대상 : 친환경농산물 생산자단체 및 친환경인증 농업인
- 지원내용 : 생산(보관)시설지원 - 건조실, 냉동보관실, 동결건조기 설치  
제품가공시설지원 - 분쇄기, 상품포장시설, 식품제조시설 지원

#### ☐ 신청방법 및 절차

- 사업 신청·접수(농가 → 읍면동) : 2022. 1. 4 ~ 1. 19
- 사업대상자 확정 : 2022. 2월
- 사업추진 : 2022. 3 ~ 10월

문의

제주시 농정과 원예특작팀 (☎ 728-3351~4)

## 4 친환경·웰빙작물 생산·유통단지 조성사업

- ❖ 농약·화학비료 사용량 감축을 통한 청정한 농업환경 유지·보전과 고품질 안전농산물 생산으로 친환경농업육성

### ☐ 지원근거

- 제주특별자치도 친환경농업 육성 조례 제4조

### ☐ 사업내용

- 사업량 : 1개소
- 사업비 : 340백만원(도비 238, 자담 102)
  - 지원조건 : 보조 70%, 자담 30%
- 지원대상 : 친환경농업규모 5ha이상, 사업익년까지 친환경신규인증 3ha이상 가능한 조직체, 지역에서 생산되는 웰빙기능성작물 5ha이상인 조직체로서 사업익년까지 친환경 또는 GAP인증 3ha이상 신규인증이 가능한 조직체(웰빙작물 : 자황벼, 흑미, 검은깨, 흑대두, 기장, 차조, 수수, 메밀, 보리, 특약용작물)
- 지원내용 : 친환경농자재 생산 시설·장비, 친환경 유기농축산물 생산 시설·장비, 친환경유기농 농산물 유통 시설·장비

### ☐ 신청방법 및 절차

- 사업 신청·접수(농가 → 읍면동) : 2022. 1. 4 ~ 1. 19
- 사업대상자 확정 : 2022. 2월
- 사업추진 : 2022. 3 ~ 10월

문의

제주시 농정과 원예특작팀 (☎ 728-3351~4)

## 5 에너지절감시설 지원사업

- ❖ 유가 및 농자재 가격 상승으로 인한 시설 채소·화훼 농가의 경영비 부담 경감 및 에너지 이용 효율화 등을 위해 에너지 절감형 난방·보온시설 설치 지원

### □ 지원근거

- 농업·농촌 및 식품산업기본법 제83조농업의 구조개선과 지속가능한 발전

### □ 사업내용

- 사업량 : 4개소
- 사업비 : 142백만원(국비 28, 도비 43, 융자 43, 자부담 28)
- 지원대상 : 내재해형 시설 채소·화훼 농업인·농업법인·생산자단체  
※ 제외대상 : 신규·수입 대체성이 높은 품목(블루베리, 망고 등 열대과수) 제외
- 지원단가 : 다겹보온커튼(수평권취식) 1ha(10,000m<sup>2</sup>)당 130,000천원 등  
(실단가 적용 : 사업시행시 원가계산전문기관에서 발급받은 원가계산서 제출)  
- 지원조건 : 국비 20%, 도비 30%, 융자 30%, 자부담 20%
- 지원내용 : 다겹보온커튼, 자동보온덮개, 순환식수막재배시설

### □ 신청방법 및 절차

- 사업대상자 및 지원계획 확정 : 2022. 1 ~ 2월  
- 2022년 사업 수요조사 시 예비사업자 우선 지원
- 사업 시행 및 보조금 지급 등 사업 마무리 : 2022. 1 ~ 12월
- 2023년 사업 수요조사 접수(예정) : 상반기 - 2022. 3월  
하반기 - 2022. 7 ~ 8월

문의

제주시 농정과 원예특작팀 (☎ 728-3351~4)

## 6

## 신재생에너지시설(공기열) 지원사업

- ❖ 신재생에너지 이용기술의 농업분야 적용을 통한 온실가스 감축 및 농자재 가격 상승으로 인한 농가 경영비 부담 경감

## □ 지원근거

- 농업·농촌 및 식품산업기본법 제8조(농업의 구조개선과 지속가능한 발전)

## □ 사업내용

- 사업량 : 2개소
- 사업비 : 240백만원(국비 96, 도비 72, 용자 48, 자부담 24)
- 지원대상 : 내재해형 시설 채소·화훼 농업인·농업법인·생산자단체  
※ 제외대상 : 신규·수입 대체성이 높은 품목(블루베리, 망고 등 열대과수) 제외
- 지원단가 : 공기 대 공기(공급) : 617천원/kw  
공기 대 물(공급) : 865천원/kw  
- 지원조건 : 국비 40%, 도비 30%, 용자 20%, 자부담 10%
- 지원내용 : 채소·화훼 하우스 시설에 공기열 냉·난방시설 지원  
※ 한국농어촌공사와 위탁계약 체결하여 사업추진

## □ 신청방법 및 절차

- 사업대상자 및 지원계획 확정 : 2022. 1 ~ 2월  
- 2022년 사업 수요조사 시 예비사업자 우선 지원
- 사업 시행 및 보조금 지급 등 사업 마무리 : 2022. 1 ~ 12월
- 2023년 사업 수요조사 접수(예정) : 상반기 - 2022. 3월  
하반기 - 2022. 7 ~ 8월

문의

제주시 농정과 원예특작팀 (☎ 728-3351~4)

## 7

## 채소·화훼하우스 자동화시설(자동개폐기, 환풍기 등) 지원

- ❖ 채소·화훼 시설재배 농가의 농작업 생력화 및 노동력 절감으로 농업 경쟁력 제고

### ☐ 지원근거

- 제주특별자치도 농어업·농어촌지원에 관한 기본조례 제8조

### ☐ 사업내용

- 사업량 : 22개소
- 사업비 : 133백만원(도비 80, 자부담 53)
- 지원대상 : 채소·화훼 비닐하우스, 유리온실 운영 농업인
  - 지원조건 : 보조 60%, 자부담 40%
- 지원단가 : FTA기금 고품질감귤 생산시설 현대화 사업 기준 단가 적용
  - ※ 지원상한 : 총사업비 범위 내 지원하되, 사업신청량(하우스 동수 등)에 따라 조정 가능
- 지원내용 : 자동개폐기, 환풍기 등 지원
  - 농가당 1품목만 신청 가능
  - 비상발전기, 온풍난방기 : 농가당 1대 지원
  - 자동개폐기 : 신청 하우스 동수에 따라 대수 조정, 측면 지원 제외
  - 환풍기 : 2동당 1대 기준 지원

### ☐ 신청방법 및 절차

- 사업 신청·접수(농가 → 읍면동 → 시) : 2022. 1. 4 ~ 1. 19
- 사업대상자 확정 : 2022. 2 ~ 3월
- 사업추진 : 2022. 3 ~ 12월

문의

제주시 농정과 원예특작팀 (☎ 728-3351~4)



## 8 정예소득 작목단지 조성사업

❖ 온난화로 인한 기후변화에 대응하여 지역 특화품목을 소득작목으로 육성하여 농가의 新소득원으로 발굴하여 농업경쟁력 강화

### ☐ 지원근거

- 제주특별자치도 농어업·농어촌지원에 관한 기본조례 제8조

### ☐ 사업내용

- 사업량 : 2개소
- 사업비 : 4,500백만원(도비 2,700, 자담 1,800)
  - 지원조건 : 보조 60%, 자담 40%
- 지원대상 : 정예소득 작목단지 육성을 희망하는 생산자단체(농협)
- 육성(지원)품목 : 열대·아열대 채소류 및 기타과수, 화훼류 등
- 지원내용 : 개소당 하우스시설(3ha이상), 농산물 생산·유통시설 및 장비 등 일괄 지원

### ☐ 신청방법 및 절차

- 사업 신청·접수(농협→시) : 2022. 1월
- 사업신청자 심사(심의위원회 구성) 및 대상자 선정 : 2022. 2월
- 사업대상자 및 지원계획 확정 (시 → 농협) : 2022. 3월
- 사업추진 : 2022. 3 ~ 12월

문의

제주시 농정과 원예특작팀 (☎ 728-3351~4)

## 9

## 친환경비료(발효액비) 지원사업

- ❖ 농림 축·수산 부산물의 재활용 및 자원화를 촉진하고 토양환경을 보전하여 지속가능한 친환경농업 육성
- ❖ 환경친화적인 자원순환 농업의 정착 및 고품질 안전농산물 생산 유도

## □ 지원근거

- 제주특별자치도 친환경농업 육성 조례 제4조

## □ 사업내용

- 사업량 : 7,500통
- 사업비 : 300백만원(도비 150, 자담 150)
  - 지원조건 : 보조 50%, 자담 50%
  - ※ 신청량에 따라 보조비율 조정될 수 있음
- 지원대상 : 농업경영정보(필지)를 등록한 농업경영체
- 대상자 우선순위 : 유기인증 > 무농약 > 일반농업
  - 필지별 사업량(대상자)확정
  - 유기농업자재 지원사업과 필지중복 선정 안됨.
- 지원단가 : 10L 1통당 2만원 지원
- 지원내용 : 친환경발효액비(유기농업자재)
  - 친환경농어업법에서 정한 공시 또는 품질인증 자재

## □ 신청방법 및 절차

- 사업 신청·접수(농가 → 읍면동 → 시) : 2022. 1. 4 ~ 1. 19
- 사업대상자 확정·통보(시 → 농협, 읍면동) : 2022. 2월
- 사업추진 : 2022. 3 ~ 12월

문의

제주시 농정과 원예특작팀 (☎ 728-3351~4)

## 10 마늘토양소독제 지원사업

❖ 마늘재배 포장의 병해충을 방제하고 연작장해를 막아 건전한 토양을 조성하여 마늘의 품질향상

### ☐ 지원근거

○ 제주특별자치도 농어업·농어촌지원에 관한 기본조례 제7조

### ☐ 사업내용

○ 사업량 : 19ha

○ 사업비 : 66백만원(도비 40, 자담 26)

- 지원조건 : 보조 60%, 자담 40%

○ 지원대상 : 농업경영체에 등록된 구마늘 재배농가

○ 지원단가 : 1,000㎡당 360,000원 범위 내(도비 216,000 자담 144,000)

- 사업신청기준 : 1,000㎡ 당 토양 소독제 6포(30kg) 신청

- 농가당 1,000㎡ ~ 5,000㎡ 신청

○ 지원내용 : 마늘토양소독제 약제구입비 지원

### ☐ 신청방법 및 절차

○ 농가 사업 신청·접수(농가 → 읍면동 → 시) : 2022. 1. 4 ~ 1. 19

○ 사업대상자 및 지원계획 확정 (시 → 농협, 읍면동) : 2022. 2월

○ 사업추진 : 2022. 3 ~ 12월

문의

제주시 농정과 원예특작팀 (☎ 728-3351~4)

## 11 채소작물 생분해성 멀칭필름 지원사업

❖ 농업기술센터 채소작물 재배실증 과정을 거친 생분해성 멀칭필름을 지원함으로써 농산물의 안정적 생산 및 소비 다양화 도모

### ☐ 지원근거

- 제주특별자치도 농어업·농어촌지원에 관한 기본조례 제7조

### ☐ 사업내용

- 사업량 : 357롤
- 사업비 : 50백만원(도비 30, 자담 20)
  - 지원조건 : 보조 60%, 자담 40%
- 지원대상 : 농업경영체에 등록된 노지수박, 단호박 재배농가
- 지원단가 : 1,980㎡당 140,000원(도비 84,000, 자담 56,000)
  - 농가당 1,000㎡ ~ 10,000㎡ 신청 ※ 1,980㎡ 당 약 1롤(500m) 소요
- 지원내용 : 노지수박, 단호박 생분해성 멀칭필름 구입 지원

### ☐ 신청방법 및 절차

- 사업 신청·접수(농가 → 읍면동 → 시) : 2022. 1. 4 ~ 1. 19
- 사업대상자 및 지원계획 확정 (시 → 농협, 읍면동) : 2022. 2월
- 사업추진 : 2022. 3 ~ 12월

문의

제주시 농정과 원예특작팀 (☎ 728-3351~4)

## 12 시설원에 현대화 지원사업

- ❖ FTA 등 개방화에 대응하여 원예전문생산단지 및 일반원예시설의 현대화를 지원하여 원예작물의 품질개선 및 안정적인 수출기반 구축

### □ 지원근거

- 자유무역협정 체결에 따른 농업인들의 지원에 관한 특별법 제5조

### □ 사업내용

- 사업량 : 3개소
- 사업비 : 125백만원(기금 25, 도비 37, 융자 38, 자부담 25)
  - 지원조건 : 기금 20%, 도비 30%, 융자 30%, 자부담 20%
- 지원대상 : 채소화훼류 등 재배시설을 운영하는 농업인·농업법인·생산자단체
  - 농산물전문생산단지 소속 및 공동선별 참여 농업경영체
- 지원단가 : 집행시 실 단가 적용하되, 원가계산전문기관에서 발급받은 원가계산서 제출(총사업비 기준 1백만원 미만 사업 지원 제외)
- 지원내용 : 양액재배시설 자동개폐기, 환풍기, 무인방제기 등 스마트팜 기반시설

### □ 신청방법 및 절차

- 사업대상자 및 지원계획 확정 : 2022. 1 ~ 2월
  - 2022년 사업 수요조사 시 예비사업자 우선 지원
- 사업 시행 및 보조금 지급 등 사업 마무리 : 2022. 1 ~ 12월
- 2023년 사업 수요조사 접수(예정) : 상반기 - 2022. 3월  
하반기 - 2022. 7 ~ 8월

문의

제주시 농정과 원예특작팀 (☎ 728-3351~4)

## 13 GAP 인증농가 안전성 검사비 지원사업

- ❖ GAP 인증 농가의 출하 전 안전성 검사를 통해 농산물의 안전성 확보 및 인증확대 도모
- ❖ GAP 인증에 소요되는 비용부담 감소 및 인증참여 확대를 통해 안전한 농식품 공급

### □ 지원근거

- 농수산물 품질관리법 제6조(농산물우수관리인증), 제110조(자금지원)

### □ 사업내용

- 사업량 : 242건
- 사업비 : 60백만원(국비 30, 도비 30)
  - 지원조건 : 국비 50%, 도비 50%
- 지원자격 : 신청일을 기준으로 GAP 인증을 유지하고 있는 자 (GAP 인증을 받은 자 또는 받기 위해 안전성 검사를 실시하고, 그 비용을 부담한 자에게 지원하되 다른 안전성 검사비용을 지원받거나 분석결과 인증기준에 부적합한 경우 지원 제외)
- 지원한도 : 신청일자를 기준으로 인증을 받은자가 부담한 검사비용 지원
- 지원내용 : 농산물의 잔류농약·중금속, 토양, 용수 검사 수수료

### □ 신청방법 및 절차

- GAP 안전성 검사비 신청·접수(농가 → 읍면동 → 시) : 2022. 1 ~ 12월
- GAP 안전성 검사비 교부(시 → 농가) : 2022. 1 ~ 12월

문의

제주시 농정과 원예특작팀 (☎ 728-3351~4)

## 14 임산부 친환경농산물 지원사업

- ❖ 미래세대의 건강을 위해 임산부에게 건강한 친환경농산물을 공급하여 국민건강, 환경보전, 지역경제 활성화 등 사회적 가치를 제고하고 친환경농산물의 판로를 확보

### □ 지원근거

- 친환경농어업 육성 및 유기식품 등의 관리·지원에 관한 법률 제3조, 제7조
- 저출산·고령사회기본법 제9조, 제10조

### □ 사업내용

- 사업량 : 임산부 2,900명
- 사업비 : 1,392백만원(국비 557, 도비 557, 자부담 278)
  - 지원조건 : 국비 40%, 도비 40%, 자담 20%
- 지원대상 : ‘21.1.1일 이후 출산한 산모 또는 신청일 현재 임신부
  - ※ 영양플러스사업 지원을 받는 자는 지원대상에서 제외
- 지원내용 : 임산부 1인당 48만원 상당의 친환경 농산물 지원  
(자부담 20% 포함)※ 꾸러미 구매 한도 및 횟수 :  
1회 10만원, 월 4회

### □ 신청방법 및 절차

- 지원 대상자 신청·접수(임산부 → 읍면동 → 시) : 2022. 1 ~ 2월
- 지원대상자 확정·통보(시 → 공급업체, 임산부) : 2022. 1 ~ 3월
- 사업추진 : 2022. 1 ~ 12월

문의

제주시 농정과 원예특작팀 (☎ 728-3351~4)

## **15** 채소·화훼하우스 스마트팜 시설보급 지원사업

- ❖ 채소·화훼 자동화온실 등에 시설물 자동·원격제어를 통한 온·습도 관리 등 최적 생육환경조성에 필요한 복합환경제어시스템 구축 등 스마트팜 시설 지원을 통한 농산물 생산성 향상

### ☐ 지원근거

- 제주특별자치도 농어업·농어촌지원에 관한 기본조례 제8조

### ☐ 사업내용

- 사업량 : 4개소
  - 사업비 : 83백만원(도비 50, 자부담 33)
    - 지원조건 : 도비 60%, 자부담 40%
  - 지원대상 : 채소·화훼류 재배시설을 운영하는 농업인·농업법인·생산자단체
    - 농산물전문생산단지 소속 및 공동선별 참여 농업경영체
  - 지원내용 : 시설원예분야 스마트팜 시설장비 및 정보시스템
    - 센서장비, 영상장비, 제어장비 등
- ※ ICT기반 구축 시설·장비(시설원예 현대화사업 지원대상)와 제어장비 동시 설치

### ☐ 신청방법 및 절차

- 사업 신청·접수(농가 → 읍면동 → 시) : 2022. 1. 4 ~ 1. 19
- 사업대상자 확정 : 2022. 2월
- 사업추진 : 2022. 3 ~ 12월

문의

제주시 농정과 원예특작팀 (☎ 728-3351~4)



## 16 채소·화훼 비닐하우스시설 지원사업

- ❖ 청정제주 지역의 특성을 살린 시설채소·화훼 생산시설의 단지화를 통한 다양한 신선농산물의 연중 생산 공급 그리고 고품질 원예작물 생산기반 조성을 통한 농가소득 향상 및 경쟁력 제고

### □ 지원근거

- 제주특별자치도 농어업·농어촌 지원에 관한 기본조례 제11조
- 2022년 제주특별자치도 친서민 농정시책 지원지침

### □ 사업내용

- 추진기간 : 2022. 1 ~ 12월
- 사업량 : 12개소
- 사업비 : 785백만원(도비 550, 자부담 235)
- 지원대상 : 시설하우스에 밭작물 재배를 희망하는 농가(과수제외)
  - (1그룹) 소농, 고령농, 여성농, 귀농인, 친환경인증농가, 다문화농가 청년창업농·후계농
  - (2그룹) 일반농가
- 지원기준 : 지원기준량(농가당)1,650㎡범위내

구분		농가당 사업비	보조한도	보조율(%)
하우스 시설	1그룹	82,500천원 이내	57,750천원 이내	70
	2그룹	82,500천원 이내	49,500천원 이내	60
물탱크 시설	1그룹	50톤	21,142천원 이내	70
		100톤	31,626천원 이내	
	2그룹	50톤	21,142천원 이내	60
		100톤	31,626천원 이내	

### □ 신청방법 및 절차

- 사업 신청·접수(농가 → 읍면동 → 시) : 2022. 1. 4 ~ 1. 19
- 사업대상자 확정(시 → 읍면동) : 2022. 2월
- 사업추진 : 2022. 3 ~ 12월

문의	제주시 농정과 원예특작팀 (☎ 728-3351~4)
----	------------------------------

## [ 유통지원 분야 ]

### 1 경작지 암반제거 지원사업

❖ 농경지 내 암반으로 인한 경작 불편 해소와 영농 기계화 기반 마련으로 농경지 활용도 및 농업 생산성 증대 등 농업 환경 개선

#### ☐ 지원근거

- 제주특별자치도 농어업·농어촌 지원에 관한 기본 조례 제11조
- 2022년 제주특별자치도 친서민 농정시책 지원지침

#### ☐ 사업내용

- 추진기간 : 2022. 1월 ~ 12월
- 사업량 : 179개소
- 사업비 : 1,250백만원(도비 750, 자부담 500)
- 지원대상 : 농업경영체 등록한 밭작물 재배 농가
  - (1그룹) 소농, 고령농, 여성농, 귀농인, 친환경인증농가, 다문화농가, 청년창업농·후계농
  - (2그룹) 일반농가
- 지원내용 : 200㎡이하 암반 제거 및 지반 정리에 따른 장비 사용료 지원
- 지원기준 : 7,000천원 / 개소당(보조한도 4,200천원, 보조율 60%) \*㎡당 35천원

#### ☐ 신청방법 및 절차

- 사업 추진계획 수립·통보(시 → 읍·면·동) : 2022. 1월
- 사업 신청·접수(농가 → 읍·면·동) : 2022. 1. 4 ~ 1. 19
- 사업 대상자 확정 : 2022. 2월
- 사업 추진 : 2022. 3월 ~ 12월

문의

제주시 농정과 유통지원팀 (☎ 728-3341~4)

## 2 발작물 기계화 촉진 지원사업

❖ 농촌지역 인력난으로 어려움을 겪는 발작물 재배 농가에 소규모 농작업 기계 구입을 지원하여 농작업 기계화 촉진을 통한 농업생산 안정화

### □ 지원근거

- 제주특별자치도 농어업 · 농어촌 지원에 관한 기본 조례 제11조
- 2022년 제주특별자치도 친서민 농정시책 지원지침

### □ 사업내용

- 추진기간 : 2022. 1월 ~ 12월
- 사업량 : 143대
- 사업비 : 1,430백만원(도비 1,000, 자부담 430)
- 지원대상 : 농업경영체 등록한 발작물 재배 농가
  - (1그룹) 소농, 고령농, 여성농, 귀농인, 친환경인증농가, 다문화농가, 청년창업농·후계농
  - (2그룹) 일반농가
- 지원기종 : 경운기, 관리기, 비료 살포기, 로타베이터 등
- 지원내용 : 소형 농기계 구입 비용 지원(농가당 1대)
- 지원기준 : 농기계 구입비의 60~70% 보조금 지원

구분	농가당 사업비	보조금 지원한도	적용 보조율(%)
1그룹	10,000천원 이내	7,000천원 이내	70
2그룹	10,000천원 이내	6,000천원 이내	60

### □ 신청방법 및 절차

- 사업 추진계획 수립 · 통보(시 → 읍 · 면 · 동) : 2022. 1월
- 사업 신청·접수(농가 → 읍 · 면 · 동) : 2022. 1. 4 ~ 1. 19
- 사업 대상자 확정 : 2022. 2월
- 사업 추진 : 2022. 3월 ~ 12월

문의

제주시 농정과 유통지원팀 (☎ 728-3341~4)

### 3 농가 보급형 육묘장 지원사업

- ❖ 자가 육묘 기반 확충으로 영농비 절감 및 영농환경 유연성 확보
- ❖ 농가 경영비 절감 및 적정 재배 시기 조절을 통한 영농환경의 유연성 확보

#### □ 지원근거

- 제주특별자치도 농어업·농어촌 지원에 관한 기본 조례 제11조
- 2022년 제주특별자치도 친서민 농정시책 지원지침

#### □ 사업내용

- 추진기간 : 2022. 2월 ~ 12월
- 사업량 : 31개소
- 사업비 : 429백만원(도비 300, 자부담 129)
- 지원대상 : 농업경영체로 등록된 밭작물 재배 농가
  - (1그룹) 소농, 고령농, 여성농, 귀농인, 친환경인증농가, 다문화농가, 청년창업농·후계농
  - (2그룹) 일반농가
- 지원내용 : 165㎡ 이하 농가 보급형 육묘장 시설비 지원
  - 기초공사, 골조공사, 피복공사, 개폐공사 및 기타 부대시설 공사
- 지원기준 : 육묘장 시설비 60~70% 보조금 지원

구분	농가당 사업비	보조금 지원한도	적용 보조율(%)
1그룹	13,860천원 이내	9,702천원 이내	70
2그룹	13,860천원 이내	8,316천원 이내	60

- ㎡당 단가 : 84,000원(원예특작시설 내재해형 기준)

#### □ 신청방법 및 절차

- 사업 추진계획 수립·통보(시 → 읍·면·동) : 2022. 1월
- 사업 신청·접수(농가 → 읍·면·동) : 2022. 1. 4 ~ 1. 19
- 사업 대상자 확정 : 2022. 2월
- 사업 추진 : 2022. 3월 ~ 12월

문의

제주시 농정과 유통지원팀 (☎ 728-3341~4)

## 4 농가형 소규모 저온저장시설 지원사업

❖ 채소 등 발작물 재배 농가에 대한 소규모 저온저장시설 지원을 통한 신선한 농산물 공급과 출하 시기 조절로 수급 안정 및 소득 안정화 도모

### □ 지원근거

- 제주특별자치도 농어업·농어촌 지원에 관한 기본 조례 제11조
- 2022년 제주특별자치도 친서민 농정시책 지원지침

### □ 사업내용

- 추진기간 : 2022. 1월 ~ 12월
- 사업량 : 21개소
- 사업비 : 357백만원(도비 250, 자부담 107)
- 지원대상 : 농업경영체 등록한 발작물 재배 농가
  - (1그룹) 소농, 고령농, 여성농, 귀농인, 친환경인증농가, 다문화농가, 청년창업농·후계농
  - (2그룹) 일반농가
- 지원내용 : 16.5㎡ 이하 소규모 저온저장고 시설 또는 장비
- 지원기준 : 저온저장고 시설비 60~70% 보조금 지원

구 분		농가당 사업비	보조금 지원한도	적용 보조율(%)
1그룹	시 설	17,325천원 이내	12,127천원 이내	70
	장 비	13,200천원 이내	9,240천원 이내	70
2그룹	시 설	17,325천원 이내	10,395천원 이내	60
	장 비	13,200천원 이내	7,920천원 이내	60

- ㎡당 단가 : (시설) 1,050천원, (장비) 800천원

### □ 신청방법 및 절차

- 사업 추진계획 수립·통보(시 → 읍·면·동) : 2022. 1월
- 사업 신청·접수(농가 → 읍·면·동) : 2022. 1. 4 ~ 1. 19
- 사업 대상자 확정 : 2022. 2월
- 사업 추진 : 2022. 3월 ~ 12월

문의	제주시 농정과 유통지원팀 (☎ 728-3341~4)
----	------------------------------

## 5 발작물 관수시설 지원사업

❖ 농경지에 대한 관수시설(스프링클러) 지원으로 관수작업을 용이하게 함으로써 적기 수분공급을 통한 농작물 상품성 향상 및 가뭄피해 최소화로 농업생산 안정화 도모

### □ 지원근거

- 제주특별자치도 농어업·농어촌 지원에 관한 기본 조례 제11조
- 2022년 제주특별자치도 친서민 농정시책 지원지침

### □ 사업내용

- 추진기간 : 2022. 1월 ~ 12월
- 사업량 : 60ha
- 사업비 : 215백만원(도비 150, 자부담 65)
- 지원대상 : 농업경영체 등록한 발작물 재배 농가
  - (1그룹) 소농, 고령농, 여성농, 귀농인, 친환경인증농가, 다문화농가, 청년창업농·후계농
  - (2그룹) 일반농가
- 지원내용 : 발작물 관수시설(스프링클러, 분사호수) 자재 구입비(설치비 제외)
  - 농가당 0.1ha(1,000㎡) 이상 ~ 1ha(10,000㎡)이하 지원
- 지원기준 : 관수시설 자재 구입비 60~70% 보조금 지원

구분	농가당 사업비	보조금 지원한도	적용 보조율(%)
1그룹	3,570천원 이내	2,499천원 이내	70
2그룹	3,570천원 이내	2,142천원 이내	60

### □ 신청방법 및 절차

- 사업 추진계획 수립·통보(시 → 읍·면·동) : 2022. 1월
- 사업 신청·접수(농가 → 읍·면·동) : 2022. 1. 4 ~ 1. 19
- 사업 대상자 확정 : 2022. 2월
- 사업 추진 : 2022. 3월 ~ 12월

문의

제주시 농정과 유통지원팀 (☎ 728-3341~4)

## 6 농산물 유통시설 및 장비 지원사업

❖ 채소 등 농산물 주산지에 집하선별·저장 등에 필요한 유통시설 및 장비를 지원하여 농산물의 상품성 향상을 통한 부가가치 제고

### ☐ 지원근거

○ 제주특별자치도 농어업·농어촌 지원에 관한 기본조례 제8조

### ☐ 사업내용

- 추진기간 : 2022. 1월 ~ 12월
- 사업량 : 13개소(신청량에 따라 예산 범위 내 조정)
- 사업비 : 1,084백만원(도비 650, 자부담 434)
- 지원대상 : 농업법인(영농조합, 농업회사법인), 생산자단체(지역농협)
- 지원규모 : 개소당 보조금 100백만원 이내, 보조율 60%
- 지원내용 : 농산물 유통에 필요한 시설 및 장비 설치(구입)비 지원
  - 시설 : 집하장, 저온저장고, 선별시설, 건조시설 등
  - 장비 : 지게차, 파렛트 등

### ☐ 신청방법 및 절차

- 사업계획 수립 및 사업신청 공모 : 2022. 1. 4 ~ 1. 19
- 사업 대상자 확정 : 2022. 3월
- 사업 추진 : 2022. 3월 ~ 12월

문의

제주시 농정과 유통지원팀 (☎ 728-3341~4)

## 7 농산물 직거래장터 운영 지원사업

❖ 도내·외에서 열리는 제주산 농산물 직거래장터 운영 및 참가 지원 등을 통해 제주산 농산물의 우수성 홍보 및 판매촉진을 통해 농가 소득 향상 및 지역경제 활성화 도모

### □ 지원근거

- 제주특별자치도 농어업·농어촌 지원에 관한 기본조례 제8조

### □ 사업내용

- 추진기간 : 2022. 1월 ~ 12월
- 사업량 : 2개소(신청량에 따라 예산 범위 내 조정)
- 사업비 : 34백만원(도비 30, 자부담 4)
- 지원대상 : 생산자단체(농업법인, 지역농협), 농업인단체
- 지원규모 : 개소당 보조금 15백만원 이내, 보조율 90%
- 지원내용 : 도내 및 도외 농산물 직거래장터(또는 직판행사) 운영 경비 지원  
- 판매 부스(천막)설치비, 현수막 제작비, 직판행사 홍보비 등

### □ 신청방법 및 절차

- 사업계획 수립 및 사업신청 공모 : 2022. 1. 4 ~ 1. 19
- 사업 대상자 확정 : 2022. 3월
- 사업 추진 : 2022. 3월 ~ 12월

문의

제주시 농정과 유통지원팀 (☎ 728-3341~4)



## 8 발작물 중형농기계 지원사업

❖ 규모화된 발작물 재배 농가의 농작업 효율성을 제고하고 인력난 해소 및 인건비 절감을 통한 농가소득 증대 기여

### □ 지원근거

- 제주특별자치도 농어업·농어촌 지원에 관한 기본조례 제8조

### □ 사업내용

- 추진기간 : 2022. 1월 ~ 12월
- 사업량 : 95대
- 사업비 : 1,670백만원(도비 1,000, 자부담 670)
- 지원대상 : 농업경영체로 등록된 발작물 재배 농업인
- 지원기준 : 농가당 1천만원 초과 3천만원 이하 중형농기계 1대
- 지원내용 : 중형농기계 구입비 지원 ※ 보조율 60%
  - 지원기종 : 정식기, 이식기, 파종기, 수확기, 곡물건조기, 보리짚제초기 및 드론
  - \* 트랙터 소유한 농가에 한해 트랙터 부착용 농기계(파종기, 수확기, 제초기) 지원 가능
  - 지원제외 : 농산물 유통·가공 장비(저온저장고, 선별기, 지게차, 등),  
및 과수 관련 장비 등

### □ 신청방법 및 절차

- 사업계획 수립 및 사업신청 공모 : 2022. 1. 4 ~ 1. 19
- 사업 대상자 확정 : 2022. 2월
- 사업 추진 : 2022. 3월 ~ 12월

문의

제주시 농정과 유통지원팀 (☎ 728-3341~4)

## 9 드론 방제비 지원사업

❖ 드론을 이용한 농약 방제비 지원을 통해 농촌지역 고령화로 인한 일손 부족 문제 해소 및 농가 영농비용 감소

### □ 지원근거

- 제주특별자치도 농어업·농어촌지원에 관한 기본조례 제8조

### □ 사업내용

- 추진기간 : 2022. 1월 ~ 12월
- 사업량 : 2,593ha
- 사업비 : 234백만원(도비 140, 자부담 94)
- 지원대상 : 농업경영체에 등록된 농업인
  - 농업경영체에 등록된 제주시 소재 농지에 한해 지원
  - ※ 농가가 직접 드론 이용하여 살포하거나 일반 농약살포 대행한 경우는 지원 제외
- 지원내용 : 드론을 이용한 농약 방제 대행비 일부 지원
- 지원기준
  - 지원단가 : 90천원/ha(자체재원 54, 자부담 36) ※ 보조율 60%(3.3㎡당 18원 예정)
  - ※ 일부 농협의 경우 자체적으로 방제비 지원
  - ⇒ 지원액은 농협별로 상이(미지원 농협도 있으며, 일반적으로 평당 20원 내외)
  - ※ 3.3㎡당 방제비(50원) 중 농협 지원액(20원) 차감 ⇒ 30원의 60%(18원) 지원 예정

### □ 신청방법 및 절차

- 사업계획 수립 및 사업신청 공모 : 2022. 1월
- 사업 대상자 확정(대상 농지 선정) : 2022. 2월
- 사업 추진 : 2022. 3월 ~ 12월

문의

제주시 농정과 유통지원팀 (☎ 728-3341~4)

## 10 유기질비료 지원사업

❖ 농림축산 부산물의 재활용·자원화를 촉진하고 토양 비옥도 증진 및 토양 환경 보전을 통해 지속 가능한 친환경 농업 육성

### □ 지원근거

- 비료관리법 제7조, 제주특별자치도 친환경농업 육성 조례 제4조

### □ 사업내용

- 추진기간 : 2022. 1월 ~ 12월
- 사업량 : 36,340톤
- 사업비 : 3,482백만원(자체재원 3,482)
- 지원대상 : 본인의 농업경영체 등록 정보에 등록된 농지를 대상으로 유기질비료를 신청한 농업인
- 지원내용 : 유기질비료(3종) 및 부숙유기질비료(2종) 지원
- 지원단가
  - 유기질비료 1,700원 (보전금 1,000원 + 도비 700원)
  - 퇴비 1,300~1,600원 (보전금 700~1,000원 + 도비 600원)
  - ※ 도내산 퇴비인 경우는 300원(도비) 추가 지원

구 분	특등급	1등급	2등급
유기질비료(원/20kg)	1,700		
퇴비가축분퇴비(원/20kg)	1,600 (1,900)	1,500 (1,800)	1,300 (1,600)

\* ( ) 는 친환경 농산물 인증농가 지원단가(도비 300원 추가지원)

### □ 신청방법 및 절차

- 사업 신청·접수(농가 → 읍면동) : 2021. 11월 9일 ~ 12월 8일
- 사업 대상자 선정 및 농가 배정 물량 확정 : 2022. 1월
- 유기질비료 공급 : 2022. 1월 ~ 12월

문의	제주시 농정과 유통지원팀 (☎ 728-3341~4)
----	------------------------------

## 11 토양개량제 지원사업

- ❖ 산성토양 및 유효균산 함량이 낮은 농경지에 토양개량제를 공급하여 토양을 개량하고 지력을 유지·보전하여 친환경농업 기반 조성

### □ 지원근거

- 농지법 제21조(토양의 개량·보전), 제주특별자치도 친환경농업 육성 조례 제4조

### □ 사업내용

- 추진기간 : 2022. 1월 ~ 12월
- 사업량 : 5,395톤
- 사업비 : 800백만원(국비 560, 도비 240)
- 지원대상 : 제주시 소재 농지(농업경영체 등록된 농지에 한해)를 경작하는 농업인으로 토양개량제 공급 희망 농가( '19년 기 신청)
- 공급지역(3년 1주기) : ( '22년) 구좌읍
- 지원내용 : 규산질·석회질·패화석비료 전액 무상 지원(국비 70%, 도비 30%)
- 지원기준 : 농업기술센터가 산정한 법정리·동별 농경지 단위면적당 소요량과 농가신청 면적을 산정하여 결정

### □ 신청방법 및 절차

- 사업 추가 신청·접수(농가 → 읍면동) : 2021. 11월 9일 ~ 12월 8일
- 사업 대상자 선정 및 사업량 확정 : 2022. 1월
- 토양개량제 농가 공급 : 2022. 3월 ~ 12월

문의

제주시 농정과 유통지원팀 (☎ 728-3341~4)

## 12 토양개량제 공동살포 지원사업

❖ 농촌 인구의 고령화 등으로 노동력이 부족한 현실을 감안하여 토양 개량제 공급사업 추진 시 비료 적기 살포 등 사업효과 거양

### ☐ 지원근거

- 농지법 제21조(토양의 개량·보전), 제주특별자치도 친환경농업 육성 조례 제4조

### ☐ 사업내용

- 추진기간 : 2022. 1월 ~ 12월
- 사업량 : 3,500톤
- 사업비 : 140백만원(국비 70, 도비 70)
- 지원대상 : 토양개량제 지원사업 선정농가 중 희망농가( '22년 공급지역)
- 공급지역(3년 1주기) : ( '22년) 구좌읍
- 지원내용 : 토양개량제 공동살포 작업비 일부 지원
- 지원기준 : 토양개량제 지원사업 선정농가 중 희망농가에 대해 예산 범위 내에서 지원

### ☐ 신청방법 및 절차

- 공동살포 희망농가( '22년 공급지역 내) 수요조사(농가 → 읍면동) : 2022. 1월
- 공동살포 희망농가 대상자 선정(지역농협별) : 2022. 2월
- 토양개량제 공동살포 실시 : 2022. 3월 ~ 12월

문의

제주시 농정과 유통지원팀 (☎ 728-3341~4)

## **13** 농산물 소포장재비 지원사업

❖ 최근 1인 가구 증가로 소규모 포장으로 변화 되어 농산물 유통의 경영비 부담 경감을 위해 소포장재비 지원함으로써 나아가 농가소득 향상에 기여

### ☐ 지원근거

- 제주특별자치도 농어업·농어촌 지원에 관한 기본 조례 제7조

### ☐ 사업내용

- 추진기간 : 2022. 1월 ~ 12월
- 사업량 : 280천매
- 사업비 : 280백만원(도비 140, 자부담 140)
- 지원대상 : 제주산 신선농산물을 소포장(5kg 이하) 출하하는 생산자단체 등
- 지원내용 : 신선농산물 유통을 위한 소포장재 구입비 지원
  - 지원 기준 : 소포장재비 구매(제조) 단가의 50% 보조 지원
  - 지원 대상 : 포장규격 5kg이하의 골판지 및 플라스틱 상자

### ☐ 신청방법 및 절차

- 사업계획 수립 및 사업 신청 공모 : 2022. 1월
- 지원 대상자 선정 및 사업량 확정 : 2022. 2월
- 농산물 소포장재비 지원사업 추진 : 2022. 3월 ~ 12월

문의

제주시 농정과 유통지원팀 (☎ 728-3341~4)

## 14 농산물 품목별 공선회 조직 포장재비 지원사업

- ❖ 채소류 등 산지 농산물 유통 경쟁력 강화를 위한 품목별 생산유통 조직의 농산물 유통 포장자재비 지원을 통한 유통구조 개선 및 농가 소득 증대

### ☐ 지원근거

- 제주특별자치도 농어업·농어촌 지원에 관한 기본 조례 제7조

### ☐ 사업내용

- 추진기간 : 2022. 1월 ~ 12월
- 사업량 : 520천매
- 사업비 : 520백만원(도비 260, 자부담 260)
- 지원대상 : 품목별 생산유통 조직(공선회, 영농조합법인 등)에 가입하여 농산물을 출하하는 농업인
- 지원내용 : 공동선별 농산물 출하(유통)에 사용되는 포장자재 구입비 지원  
- 지원기준 : 포장재비 구매 단가의 50% 보조 지원

### ☐ 신청방법 및 절차

- 사업계획 수립 및 사업 신청 공모 : 2022. 1월
- 지원 대상자 선정 및 사업량 확정 : 2022. 2월
- 공선회 조직 포장재비 지원사업 추진 : 2022. 3월 ~ 12월

문의

제주시 농정과 유통지원팀 (☎ 728-3341~4)

## 15 감자 종서 구입비 지원사업

- ❖ 매해 과잉생산이 우려되는 월동채소의 가격 불안정 해소 및 감자 재배 농가 경영비 부담 감소를 위한 우량종서 보급 확대

### ☐ 지원근거

- 제주특별자치도 농어업·농어촌지원에 관한 기본조례 제8조

### ☐ 사업내용

- 추진기간 : 2022. 1월 ~ 12월
- 사업량 : 158톤
- 사업비 : 334백만원(도비 200, 자부담 134)
- 지원대상 : 감자 종서(채종포용)를 필요로 하는 농가 및 영농조합법인
- 지원내용 : 가을 재배용 감자 종서 구입비 일부 지원
- 지원단가 : 42천원/20kg(보조 25.2, 자부담 16.8) ※ 지원한도 : 2톤 이내/ha

### ☐ 신청방법 및 절차

- 사업계획 수립 및 신청·접수 : 2022. 3월
- 대상자 확정, 업체선정 : 2022. 5월
- 사업 추진 및 정산 : 2022. 5월 ~ 12월

문의

제주시 농정과 유통지원팀 (☎ 728-3341~4)



## [ 농지관리 분야 ]

### 1 후계농업경영인 육성 지원사업

❖ 농업 발전을 이끌어 나갈 유망한 농업 경영인을 발굴하여 일정기간 동안 자금·교육·컨설팅 등을 종합적으로 지원하여 정예 농업 인력으로 육성

#### □ 지원근거

- 「농어업경영체 육성 및 지원에 관한 법률」 제10조(후계농어업경영인의 선정 및 지원)

#### □ 사업내용

- 신청기간 : 12월 중순 ~ 다음연도 1월
- 신청자격
  - 신청년도 현재 만 18세 이상 ~ 만 50세 미만인 자
  - ※ '22년 사업 신청가능 연령: 1971.1.1 ~ 2004.12.31. 출생자
  - 영농에 종사한 경력이 없거나 종사한 지 10년이 지나지 아니한 자
  - 대학의 농업 관련 학과나 농업계 고등학교를 졸업하였거나 시장·군수·구청장이 인정한 농업 교육기관에서 관련 교육(1시간 이상)을 이수한 자
- 지원내용 : 농지구입 및 임차, 시설 설치 및 임차, 낙농분야 추가 쿼터 구입, 기타자금(홈페이지 개발, 농기계 구입비 등)

⇒ 사업 대상자 선정 후 5년 이내 사업 추진시 최대 3억원까지 융자지원(상환 : 5년  
거치 10년 분할상환, 금리 : 고정2%)

#### □ 신청방법 및 절차

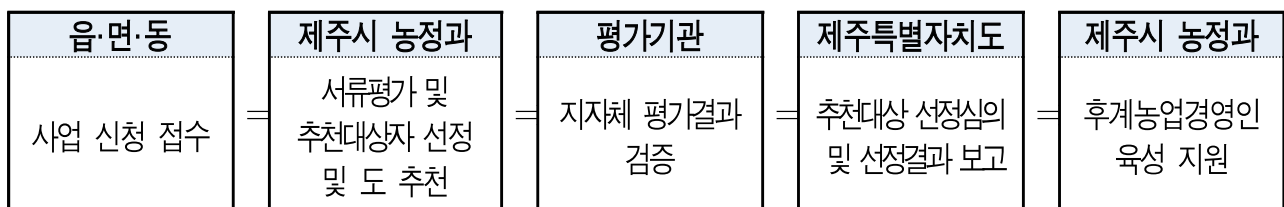

문의	제주시 농정과 농지관리팀 (☎ 728-3096, 3091)
----	----------------------------------

## 2 청년 창업형 후계농업경영인 지원사업

❖ 유능한 인재의 농업 분야 진출을 촉진하는 선순환 체계를 구축하여  
농가 경영주의 고령화 추세 완화 등 농업 시스템 개선 및 정예 인력 육성

### □ 지원근거

- 「농업·농촌 및 식품산업 기본법」 제24조(가족농가의 경영안정과 농업종사자의 육성)
- 「농어업경영체 육성 및 지원에 관한 법률」 제10조(후계농어업경영인의 선정 및 지원)

### □ 사업내용

- 신청기간 : 12월 중순 ~ 다음 연도 1월 중순
- 신청자격
  - 신청년도 현재 만 18세 이상 ~ 만 40세 미만인 자
  - ※ '22년 사업 신청가능 연령: 1982.1.1 ~ 2004.12.31 출생자
  - 「농어업경영체 육성 및 지원에 관한 법률」에 따른 농업경영정보(경영주)를 등록한 독립 경영 3년 이하(독립경영 예정자 포함)의 농업인
  - 사업 신청을 하는 읍·면·동에 실제 거주(주민등록 포함)하는 자
- 지원기간 및 내용

구분	지원 1년차 (2021.4 ~ 2022.3)	지원 2년차 (2022.4 ~ 2023.3)	지원 3년차 (2023.4 ~ 2024.3)
독립경영 1년차	100만원(12개월)	90만원(12개월)	80만원(12개월)
독립경영 2년차	90만원(12개월)	80만원(12개월)	-
독립경영 3년차	80만원(12개월)	-	-

### □ 신청방법 및 절차

- 농립사업정보시스템(www.agrix.go.kr) 접속 후 메인화면의 ‘청년창업농 신청’ 선택 후 신청서 작성 및 첨부서류 업로드(접수) → 서류평가 후 추천 → 면접평가 및 후계농 선정심의회 심의 후 최종 대상자 확정

문의

제주시 농정과 농지관리팀 (☎ 728-3096, 3091)

### 3 농어촌민박시설 CCTV설치 지원사업

❖ 농어촌민박시설의 CCTV 설치 지원을 통한 민박 이용객의 불안감 해소 및 관광도시에 걸맞은 안전한 민박문화 조성

#### □ 지원근거

- 「제주특별자치도 농어촌민박 지원 조례」 제5조 (농어촌민박 활성화를 위한 지원)

#### □ 사업내용

- 사업신청 : 매년 1~2월
- 신청대상
  - 신청공고일 현재 제주특별자치도에 3년 이상 실제로 거주하면서 주민등록이 되어 있는 사람으로서 농어촌민박사업자로 신고를 하고 1년 이상 운영 중인 자
- 지원내용 : 농어촌민박시설 CCTV설치비 지원
  - 개소당 사업비 : 1,600,000원 이내 (보조 : 50%, 자부담 : 50%)

#### □ 신청방법 및 절차

- 사업신청 접수(시·읍·면) → 심사평가표에 의해 심사 및 순위명단 작성 (시·읍·면) → 보조금심의위원회 심의 (사업대상자 확정) → 사업규모 확정 및 예산 재배정 (행정시) → 사업대상자 확정 통보 (시·읍·면 → 민박업소) → 사업추진 및 보조금 교부 → 사업완료 및 정산 (시·읍·면)

문의

제주시 농정과 농지관리팀 (☎ 728-3096, 3091)



## **새해에 달라지는 제도 및 시책**



# 농민수당 지원사업 신규 추진

제주시 농정과 농정팀장 (728-3311)

지원근거 : 「제주특별자치도 농민수당 지원에 관한 조례」

- 농업 활동이 창출하는 공익적 가치 보장 및 증진을 통하여 지속 가능한 농업·농촌환경을 조성
- 제주도 고유한 농업의 특성을 높여나가며 지역경제 활성화에 기여

## I 사업개요

- 추진기간 : 2022. 1월 ~ 12월
- 사업량 : 56,000명 (추정)
- 사업비 : 224억원 (도 전체)
- 지원대상 : 신청년도 1월1일 기준 3년이상 계속 제주도내 주소를 두고 실제 거주하며, 2년이상 농업경영정보에 등록되어 있는 전업 농민
- 지원단가 : 농민 1인당 400,000원 (현금 또는 지역화폐)

### ※ 제외대상자

- 국민건강보험법 상 직장보험가입자
- 농업외 종합소득금액이 3,700만원 이상인 자
- 최근 2년 내 각종 보조금을 부정 수급하였거나 지급제한 기간 내에 있는 자
- 최근 2년 내 농지법 산지관리법 가축전염병 예방법을 위반하여 행정처분을 받은 자

※ 지원기준은 2022년 사업 시행지침 확정 시 변경될 수 있음

## II 시 행 일 : '22. 1월

### 2022년 이렇게 달라집니다

- ❖ 농민수당 신설 : 농민 1인당 400,000원 지급
- 전업농업인 자격조건에 적합한 자에 한해 지원

# FTA기금 고품질감귤 생산시설현대화사업 지원단가 상향

제주시 농정과 감귤팀장 (728-3331)

연중 고품질 감귤 안전 생산과 생산성 향상 기반구축으로 지속 성장하는 감귤산업 육성을 위하여 FTA기금 고품질감귤 생산시설현대화사업 지원단가를 상향 조정하여 지원하게 됩니다.

## I 사업개요

- 대상사업 : 비가림하우스, 원지정비 등 14개사업
- 사업비 : 11,663,000천원(기금 2,333,000, 도비 4,039,000, 융자담 5,291,000)
- 지원조건 : 기금 20%, 도비 30%, 융자 30%, 자부담 20%
  - ※ 원지정비지원사업 : 기금 20%, 도비 50%, 융자 20%, 자부담 10%
- 지원대상 : 최근 5년 이내에 출하 실적이 있고, 감귤 생산량의 80% 이상을 3년이상 출하 약정한 농가
- 지원제외
  - 전년도 6월 30일 기준 의무자조금을 납부하지 않은 경영체
  - 2012년 1월 1일 이후 신규 조성된 감귤원 필지
  - 농업 외 종합소득(본인) 37백만원 이상인 경영체
  - 임차 소농은 최근 3년간 농업경영체, 농지원부에 0.5ha 초과 재배면적 등재

\* '20년부터 감귤 비가림하우스사업은 본인 명의 토지만 신청 가능

## II 2022년 세부사업 변경사항

- 감귤 비가림하우스 지원한도 및 신청내역 추가
  - (추가) 신규하우스 신청시 난방기, 발전기, 환풍기, 송풍팬 선택 가능
  - (당초) 농가당 0.5ha ⇒ (변경) 농가당 3,300㎡ 이내 신청가능
  - (당초) 본인소유 토지만 신청 ⇒ (변경) 배우자 공동소유인 경우 승낙서 첨부

\* 배우자 소득 3,700만원 이하, 농업경영체 등록 요건 충족해야 함
- 감귤원 원지정비 신청내역 추가
  - (추가) 원지정비 기 사업농가 신규사업 신청 시 방풍망, 관수시설 우선순위

## III 시행일 : '22. 1월



## 2022년 이렇게 달라집니다

### ❖ FTA기금 고품질감귤 생산시설현대화사업 지원단가 상향 조정 (0.5ha 기준)

- ▶ 비가림하우스 : (기존) 시설 191,000천원, 감리비 3,629천원 →  
(변경) 시설 228,106천원, 감리비 4,334천원
- ▶ 원지정비(성목이식) : (기존) 성목이식 29,390천원, 방풍수 4,620천원 →  
(변경) 성목이식 35,411천원, 방풍수 5,500천원
- 원지정비(품종갱신) : (기존) 품종갱신 30,600천원, 방풍수 4,620천원 →  
(변경) 품종갱신 42,387천원, 방풍수 5,500천원
- ▶ 자동개폐기 : (기존) 7,820천원 → (변경) 8,280천원
- ▶ 비상발전기 : (기존) 20kw 9,200천원, 30kw 10,300천원 →  
(변경) 20kw 10,063천원, 30kw 10,690천원
- ▶ 관수(스프링클러-시설) : (기존) 7,800천원 → (변경) 9,260천원,  
관수(점적관수-시설) : (기존) 4,430천원 → (변경) 5,060천원  
관수(승강형살포기-시설) : (신규) 29,620천원  
관수(스프링클러-노지) : 6,200천원(변동없음)  
관수(승강형살포기-노지) : (신규) 19,520천원
- ▶ 방풍망 : (기존) 8,700천원 → 12,591천원 \* 0.5ha당 250m까지 지원가능  
※ 단, 원지정비 농가('18~'22)농가에 한해서 0.5ha당 500m까지 지원가능
- ▶ 농산물운반시설 : (기존) 동력 5,200천원, 무동력 3,058천원 →  
(변경) 동력 5,560천원, 무동력 4,155천원
- ▶ 환풍기시설 : (기존) 9,750천원 → (변경) 10,270천원
- ▶ 송풍팬시설 : (기존) 수평식 10,640천원, 수직형공기교반기 12,920천원 →  
(변경) 수평식 12,920천원, 수직형공기교반기 13,680천원
- ▶ 온풍난방기 : (기존) 20만kcal 6,500천원 25만kcal 7,500천원 30만kcal 8,500천원 →  
(변경) 20만kcal 7,100천원 25만kcal 8,200천원 30만kcal 9,300천원
- ▶ 노후하우스 개보수 : (기존) 33,700천원 → (변경) 43,978천원

# 감귤원 토양피복재배 지원단가 상향

제주시 농정과 감귤팀장 (728-3331)

고당도 감귤 생산으로 품질과 가격 차별화를 통한 농가 조수입 증대를 위해 토양피복재배 지원단가를 상향 조정하여 지원하게 됩니다.

## I 사업개요(지원내용)

- 추진기간 : 2022. 1월 ~ 12월
- 사업량 : 15.6ha
- 사업비 : 417백만원(도비 250, 자부담 167)
- 지원대상 : 원지정비 사업, 1/2간벌 과원, 경사지 감귤원 등 과원 여건이 토양피복 시설에 적합한 감귤원 경영 농가
- 지원단가 : 13,331천원/0.5ha
  - 토양멀칭 : 8,781천원/0.5ha, 점적관수 : 4,550천원/0.5ha,
  - 우산식지주대 : 9,280천원/0.5ha(원지정비(성목이식 3년차) 사업 대상지만 해당)
- 지원비율 : 도비 60%, 자부담 40%

### ※ 감귤원 토양피복자재 지원사업 사전예고(2023년 사업부터 적용)

- 감귤원 토양피복자재 지원사업 대상지는 원지정비 지원사업(원지정비 지원사업 시행 전 성목이식, 우량품종갱신 지원사업 포함) 참여 과원으로 제한

## II 시 행 일 : '22. 1월

### 2022년 이렇게 달라집니다

#### ❖ 토양피복자재 지원단가 상향 조정 (0.5ha 기준)

- (기존) 타이벡 10,541천원(토양피복 7,001, 점적관수 3,540)  
우산식지주대 7,760천원 \* 원지정비 3년차 사업 대상지만 해당
- (변경) <일반농가> 타이벡 13,331천원(토양피복 8,781, 점적관수 4,550),  
<원지정비농가(성목이식 3년차)>  
타이벡 15,581천원(토양피복 9,981, 점적관수 5,600),  
우산식지주대 9,280천원 \* 원지정비 3년차 사업 대상지만 해당

# 감귤원 방풍수 정비 지원 확대

제주시 농정과 감귤팀장 (728-3331)

계획적인 방풍수 정비를 통해 재해예방 및 고품질 감귤 생산을 유도하기 위한 방풍수 정비 지원사업에 파쇄작업을 선택적으로 추가 지원하게 됩니다.

## I 사업개요(지원내용)

- 추진기간 : 2022. 1월 ~ 12월
- 사업량 : 2,804그루(밀둥 절단 기준, 파쇄작업 포함)
- 사업비 : 83백만원(도비 50, 자부담 33)
- 지원대상 : 감귤원 방풍수 밀둥 제거를 희망하는 농가
- 지원단가
  - 밀둥절단: 17,600원/그루, 중간절단: 25,000원/그루
  - (선택사항) 파쇄작업 : 12,000원/그루
  - 방풍수 밀둥 또는 중간 제거 및 절단목 정리 지원
- 지원비율 : 도비 60%, 자부담 40%

## II 시행일 : '22. 1월

### 2022년 이렇게 달라집니다

- ❖ 방풍수 정비에 따른 파쇄작업 추가 지원 (감귤나무 1본 기준)
  - (기존) 밀둥절단 17,600원, 상단부절단 25,000원
  - (변경) 밀둥절단 17,600원, 상단부절단 25,000원,  
파쇄작업 12,000원(선택사항) \*22년 신규

# 친환경 유기농업자재 지원 확대 [지원대상 및 지원품목]

제주시 농정과 원예특작팀장 (728-3351)

- ❖ 친환경농업 경영비 부담 해소 및 지력증진, 농약화학비료 사용감소 유도
- ❖ 농업 농촌의 환경보전과 소비자 보호차원의 안전한 농산물 생산 장려

## I 사업개요

- 추진기간 : 2022. 1 ~ 12월
- 사업량 : 573ha
- 사업비 : 860백만원(국비 172, 도비 258, 자부담 430) 보조율 50%
- 지원대상 : 농지에 녹비작물 종자를 재배하려는 자와 친환경유기농업자재를 친환경농산물 생산에 이용하려는 농업인 및 농업법인
- 지원내용 : 「친환경유기농업자재」로 등록 고시된 농자재
  - 녹비작물종자 : 헤어리베치, 녹비(청)보리, 호밀, 자운영
  - 천적(25종) : 시설재배 농가만 해당
  - 유기농업자재 : 친환경농어업법에서 정한 고시 또는 품질인증 자재
  - 토양검정 및 시비처방 등 컨설팅 비용지원

## II 시 행 일 : '22. 1월

### 2022년 이렇게 달라집니다

- ❖ 유기농업자재 지원사업 지원대상 확대 및 신규신설
  - (지원대상) 기존 친환경인증 농가만 지원되었던 유기농업자재 지원사업이 2022년부터는 일반농가까지 확대 지원
  - (신규신설) 토양검정 및 시비처방 등 컨설팅 비용 지원

# 감자 종서 구입비 지원사업 신규 추진

제주시 농정과 유통지원팀장 (728-3341)

매해 과잉생산 우려되는 월동채소의 분산 출하를 통한 가격 불안정 해소  
및 농가 경영비 부담 경감을 위해 우량감자 종서 구입비 일부 지원

## I 사업개요

- 추진기간 : 2022. 1월 ~ 12월
- 사업량 및 사업비 : 158톤 · 334백만원(도비 200, 자부담 134)
- 지원대상 : 감자 종서(채종포용)를 필요로 하는 농가 및 영농조합법인
- 지원내용 : 가을 재배용 감자 종서 구입비 일부 지원
- 지원기준 : 42천원/20kg(보조 25.2, 자부담 16.8) ※ 지원한도 : 2톤 이내/ha

## II 시 행 일 : '22. 1월

### 2022년 이렇게 달라집니다

#### ❖ 감자 종서 구입비 지원사업 신규 추진

- (지원대상) 감자 종서(채종포용)를 필요로 하는 농가 및 영농조합법인
- (지원기준) 42천원/20kg의 60%(25.2천원) 지원 예정

# 농산물 품목별 공선회 조직 포장재비 지원대상자 확대

제주시 농정과 유통지원팀장 (728-3341)

농산물 품목별 공선회 조직 포장재비 지원사업 대상자 확대를 통한  
생산유통 조직의 산지 유통구조 개선 및 농가 소득 증대

## I 사업개요

- 사업기간 : 2022. 1월 ~ 12월
- 사업량 및 사업비 : 520천매 · 520백만원(도비 260 자부담 260)
- 지원대상 : 품목별 생산유통 조직(공선회, 영농조합법인 등)에  
가입하여 농산물을 출하하는 농업인
- 지원내용 : 공동선별 농산물 출하(유통)에 사용되는 포장자재  
구입비 지원
  - 지원기준 : 포장재비 구매 단가의 50% 보조 지원

## II 시 행 일 : '22. 1월

### 2022년 이렇게 달라집니다

- ❖ 농산물 품목별 공선회 조직 포장재비 지원사업 대상자 확대
  - (기존) 품목별 생산유통 조직(공선회)에 가입하여 농산물을 출하하는 농업인
  - (변경) 품목별 생산유통 조직(공선회, 영농조합법인 등)에 가입하여  
농산물을 출하하는 농업인

# 밭작물 중형농기계 지원대상 농기계 확대

제주시 농정과 유통지원팀장 (728-3341)

규모화된 밭작물 재배 농가의 농작업 효율성을 제고하고 인력난 해소 및 인건비 절감을 통한 농가소득 증대 기여

## I 사업개요

- 추진기간 : 2022. 1월 ~ 12월
- 사업량 및 사업비 : 95대 · 1,670백만원(도비 1,000, 자부담 670)
- 지원대상 : 농업경영체로 등록된 밭작물 재배 농업인
- 지원기준 : 농가당 1천만원 초과 3천만원 이하 중형농기계 1대
- 지원내용 : 중형농기계 구입비 지원 ※ 보조율 60%
  - 지원기종 : 정식기, 이식기, 파종기, 수확기, 곡물건조기, 보리짚제초기 및 드론
  - \* 트랙터 소유한 농가에 한해 트랙터 부착용 농기계(파종기, 수확기, 제초기) 지원 가능
  - 지원제외 : 농산물 유통·가공 장비(저온저장고, 선별기, 지게차 등) 및 과수 관련 장비 등

## II 시 행 일 : '22. 1월

### 2022년 이렇게 달라집니다

#### ❖ 중형 농기계 지원대상 기종 확대

- (기존) 정식기, 이식기, 파종기, 수확기, 곡물건조기 등 5개 기종
- (변경) 기존 5개 기종에 드론 및 보리짚제초기 지원대상 포함

# 친서민 농정시책 지원사업 지원단가 상향

제주시 농정과 유통지원팀장 (728-3341)

제주시 농정과 원예특작팀장 (728-3351)

친서민 농정시책 지원사업 지원단가가 상향 조정됩니다.

## I 사업개요

- 사업기간 : 2022. 1월 ~ 12월
- 소요예산 : 4,466백만원(도비 3,000, 자부담 1,466)
- 지원대상 : 농업경영체 등록한 밭작물 재배 농가
  - (1그룹) 소농, 고령농, 여성농, 귀농인, 친환경인증농가, 다문화농가, 청년창업농·후계농
  - (2그룹) 일반농가
- 지원사업 : 경작지 암반제거, 소형농기계 구입, 소규모 육묘장, 소규모 저온저장고, 소규모 채소·화훼비닐하우스, 밭작물 관수시설 자재 구입 등 6개 사업

## II 시 행 일 : '22. 1월

### 2022년 이렇게 달라집니다

#### ❖ 친서민 농정시책 지원사업 지원단가 상향 조정

- 농가 보급형 육묘장 지원사업 : (기존) 65,920원/m<sup>2</sup> → (변경) 84,000원/m<sup>2</sup>
- 소규모 저온저장시설 지원사업
  - (기존) 시설 1,000원/m<sup>2</sup>, 장비 758원/m<sup>2</sup> → (변경) 시설 1,050원/m<sup>2</sup>, 장비 800원/m<sup>2</sup>
- 채소·화훼 비닐하우스 지원사업 : (기존) 40,000원/m<sup>2</sup> → (변경) 50,000원/m<sup>2</sup>



# 청년창업농 선발 및 영농정착 지원사업 지침 개정

제주시 농정과 농지관리팀장 (728-3091)

## I 지침 개정 주요 내용

○ 신청자격 : 연령, 영농경력, 병역, 거주지 요건을 갖춘 사람이라도  
다음 각 호에 해당하면 신청할 수 없음

- 사업자 등록을 하고 사업체를 경영하는 자.

다만, 해당 지자체의 사업 공고문에 따른 사업 대상자 최종 선정 발표  
이후에 해당 사업체를 폐업\* 할 경우는 신청 가능

\* 폐업기한 : 영농개시(경영체등록) 전까지

- 공공기관 및 회사 등에 상근 직원으로 채용되어 매월 보수 또는  
보수에 준하는 급여를 받고 있는 자

다만, 해당 지자체의 사업 공고문에 따른 사업 대상자 최종 선정 발표  
이후에 해당 업체에서 퇴직\*할 예정인 자는 사업 신청 가능

\* 퇴직기한 : 영농개시(경영체등록) 전까지

○ 의무교육 과정 이수

- (필수교육) 2~3년차 20h

→ 집합교육7h×2회, 현장지원단(지자체 간담회 및 자체 교육 등 포함)활동 6h

○ 영농정착지원금의 경우 당해연도 선정자가 당해연도 내에 사업을 포기  
하거나, 재산 및 과세소득 기준 따른 지원금 지원 제외 대상에 해당하면  
순위명부 상 차 순위자를 선정하여 정착지원금 지급

\* 차순위 선정자도 영농경력에 따른 지원금 최장 3년간 동일 지급

## II 시 행 일 : '22. 1월

### 2022년 이렇게 달라집니다

❖ 청년창업농 영농정착지원금 지원사업 지침 개정

- (신청자격) 영농개시 전 폐업·퇴직할 경우 영농개시 전까지로 기한 연장
- (의무교육) 현장지원단 활동 및 지자체 간담회 등 교육 포함하여 운영
- (차순위자 선정) 당해연도에 사업포기시 차 순위자 선정 규정

# 후계농업경영인 선발 및 지원사업 지침 개정

제주시 농정과 농지관리팀장 (728-3091)

## I 지침 개정 주요 내용

- 신청자격 : 다음 각 호에 어느 하나에 해당하는 경우 사업대상자에서 제외
  - 사업자 등록을 하고 사업체를 경영하는 자다만, 해당 지자체의 사업 공고문에 따른 사업 대상자 최종 선정발표 이후에 해당 사업체를 폐업\*할 경우는 신청 가능
  - \* 위 해당 대상자의 경우 사업신청 시 '사업체 폐업예정 서약서' 제출 필요하며, 폐업기한은 영농개시(경영체등록) 전까지임
- 대출기준 : 대출(상환)기간 : 5년거치 10년 원금 균등분할 상환
  - 거치기간은 최대 5년 이내에서 선택 가능하며, 원금 상환기간은 10년 초과할 수 없음
  - 임차보증금은 임차기간이 15년 미만인 경우는 임차기간에 따라 대출기간이 축소 될 수 있으며, 이 경우 대출기간이 임차기간을 초과할 수 없음
- 지원대상
  - 하우스·온실 설치, 과수원조성, 벼섯 재배사,
  - 관수(농업용 관정 포함)시설 등 영농기반 시설의 설치
  - 기존시설 개보수(객토·성토 포함)
  - 임차보증금(3년 이상 임차에 한하며, 임차료 제외 등

II 시 행 일 : '22. 1월

### 2022년 이렇게 달라집니다

- ❖ 후계농업경영인 선발 및 지원사업 지침 개정
  - (신청자격) 영농개시 전 폐업·퇴직할 경우 영농개시 전까지로 기한 연장
  - (대출기준) 후계농 지원 대상자 대출기준 명확화
  - (지원대상) 시설 개보수에 필요한 자금사용 용도 확대(현장의견 반영)

# 농지법 등 개정에 따른 단계별 시행

제주시 농정과 농지관리팀장 (728-3091)

2021년 8월 17일 「농지법」, 「농업경영체법」, 「농어촌공사법」 등  
농지관리 개선 관련 법률안 개정

## I 주요내용

- (농지법) 지자체 농지위원회 설치 등 농지취득자격증명 심사 강화,  
이용실태조사 정례화 등 사후관리 강화, 불법 행위에 대한 제재  
강화 등 투기적 수요 억제를 위한 편셋규제 제도화
  - 특히, 농업진흥지역 내 농지의 주말·체험영농 목적으로 취득 제한,  
해산명령청구요건에 해당하는 농업법인의 농지 추가취득 제한,  
농지 강제처분 신속절차 신설 및 이행강제금 상향, 벌칙 강화 등은  
공포한 날부터 즉시 적용
- (농업경영체법) 사전신고제 도입, 법인 실태조사 강화, 부동산업 금지 및  
금지된 부동산업 영위 시 벌칙 및 과징금 도입 등
  - 특히, 금지된 부동산업을 영위한 농업법인에 대한 벌칙 등은 공포  
한 날부터 즉시 적용

II 시 행 일 : '21. 8 ~ '22.8월

### 2022년 이렇게 달라집니다

#### ❖ 농지법, 농업경영체법 개정

- 농지 취득자격 심사 및 사후관리 강화, 농업법인 등의 농지 관련 불  
법행위에 대한 제재 강화 및 부당이득 환수제 도입 등 농지 투기  
억제를 위한 제도적 기반 마련