다함께 미래로, 빛나는 제주 시민의 바람을 완성하는 제주시

2025. 2. 11.(화) 17:00
일도2동 주민센터 3층 대회의실

동 정 홍 보 자 료

청렴한 세상

Jeju 제주시

일도2동주민센터

목 차

❑ 주민자치팀 소관

1. 2025년 지방보조금 지원계획	------ 1
2. 상반기 주민자치센터 프로그램 수강생 모집	------ 3
3. 2025년 주민주도의 마을공동체 활성화 지원사업 모집 안내	------ 6
4. 2025년 유청소년 스포츠강좌이용권사업 2차 추가모집 안내	------ 7
5. 제59회 제주특별자치도민체육대회	------8
6. 2025년 사업체조사 실시 계획	------ 9
7. 「공공시설물 파손, 불법주정차 등 신고」안전신문고 운영 알림	------10
8. 2025년 제주들불축제 추진 안내	----- 11
9. 2025년 통합문화이용권(문화누리카드) 사업 안내	----- 12
10. 2025년 제주꿈바당 교육문화학습비 지원사업 안내	----- 13
11. 2025년 신혼부부 및 자녀출산 가구 주택전세자금 대출이자 사업 안내	----- 15

❑ 주민복지팀 소관

12. 2025년 저소득층 자녀 안경구입비 지원사업 안내	----- 17
13. 2025년 영유아 교육·보육서비스 사전 신청 안내	----- 18
14. 제주특별자치도 노인 생활안전사고 예방지원사업 홍보	----- 19
15. 2025년 전국민 마음투자 지원사업 이용자 모집 안내	----- 20

❑ 맞춤형복지팀 소관

16. 겨울철 복지위기가구 발굴	----- 21
17. 2025년 위기가구 발굴 신고자 포상금 제도 안내	----- 22
18. 2025년 제주가치돌봄 서비스 신청 안내	----- 23

▢ **민원팀 소관**	
19. 모바일 주민등록증 발급〔전국발급 1단계〕	----- 24
20. 2025 표준지공시지가 열람 및 이의신청 접수 안내	----- 28
21. 2025 고향사랑기부제 지정기부금 사업 안내	----- 28
▢ **생활환경팀 소관**	
22. 공한지주차장 조성사업 안내	----- 30
23. 2025년 노후자동차 조기폐차 지원사업(변경)	----- 31
24. '내 생애주기별 기념' 나무 나눠주기 『특별한날, 나무와 함께』	----- 32
25. 2025년 저소득주민 재래식화장실 정비사업 지원계획(2차)	----- 33
26. 2025년 야생동물에 의한 피해보상 신청·접수	----- 34
27. 슬레이트철거 및 지붕개량 지원사업 수탁기관 공개모집 알림	----- 35
28. 2025년 개방화장실 지정 신청 동참 홍보	----- 36
29. 빛나는 제주 청년희망 대출 융자지원 사업	----- 37
30. 탐나는전 포인트 적립 지원 인센티브 확대기간 연장 알림	----- 38
31. 제주더큰내일센터 탐나는인재 10기 참여자 모집 홍보	----- 39
32. 2025년 취약계층 LED보급 지원사업 안내	----- 40
33. 2025년 취업준비 청년 자격증 등 응시료 지원사업	----- 41
34. 2025년 가스시설 개선사업 및 가스안전차단기 보급사업	----- 42
35. 2025년 수급자 상수도 요금감면 사업 안내	----- 43
36. 천수동로 주변 노상주차장 설치 검토결과 알림	----- 44

1 2025년 일도2동 지방보조금 지원계획

담당팀 : 주민자치팀 (728-4441)

□ 신청자격

○ 공고일 현재 제주특별자치도 제주시 일도2동에 소재하고 활동하는 법인 또는 단체 등

< 보조금 지원 부적격 단체 >

- 대표자 또는 관리인이 없는 단체와 친목단체
- 특정정당 또는 선출직 후보를 지지하는 단체
- 공익활동을 주목적으로 하는 법인 또는 단체로서 최근 1년 이상 공익활동 실적이 없는 단체(사회보장적 시설단체 제외)
- 최근 3년 이내에 불법시위를 주최·주도하거나 적극 참여한 단체와 구성원이 소속 단체 명의로 불법시위에 적극 참여하여 「집회 및 시위에 관한 법률」위반 등으로 처벌받은 단체
- **지방세가 체납된 경우(법인 또는 단체(대표자))**

□ 지원 대상 사업

사업명	지원규모	사업추진 기간
자생단체 등 주민공동체 활동지원(기준보조율)	**160,000천원**	2025. 1. ~ 2025. 12.

※ 사업비 지원을 원칙으로 하며, 사업비 지원에 대한 자부담비율은 50% 이상 확보하여야 함. **단 사업성격에 따라 자부담 비율 상이함.**

□ 신청 및 접수

○ 신청기간: **2024. 12. 23. ~ 2025년 예산 소진 시까지(근무시간 내)**
○ 신청방법: 방문, 우편(단, 접수 마감일 근무시간 내 도착분에 한함)
○ 접수장소: 일도2동주민센터 (제주시 삼성로 134(일도이동))
○ 신청서류: 보조금 교부신청서, 지원신청서, 단체소개서, 사업계획서 각 1부.
○ 문 의 처: 일도2동주민센터 ☎ 064-728-4444

□ 지원사업 심사 및 통보

사업공고 (공모)	⇒	보조금 교부신청 *사업계획서 첨부	⇒	사업심사 → → 보조금관리위원회 심의 → 보조사업자선정	⇒	보조금 교부결정	⇒	결정 통지 (교부조건 명시)
(자치단체)		(보조사업자)		(자치단체)		(자치단체)		(자치단체)

2025년 지방보조금관리위원회 연간일정

차 수	안 건	자료제출 기한	분과심의 일정		비고
			본심의	보완심의 및 전체회의	
제1차	공모사업, 조례안 등	1. 6.(월)	1. 15.(수)	1. 17.(금)	
제2차	공모사업, 조례안 등	1. 31.(금)	2. 10.(월)	2. 14.(금)	
제3차	공모사업, 조례안 등	2. 12.(수)	2. 24.(월)	2. 28.(금)	
제4차	공모사업, 조례안 등	2. 26.(수)	3. 10.(월)	3. 14.(금)	
제5차	· 공모사업, 조례안 · 제1회 추경예산 편성	이호조 입력 마감일	4. 14.(월)	4. 18.(금)	
제6차	공모사업, 조례안 등	5. 7.(수)	5. 19.(월)	5. 23.(금)	
제7차	공모사업, 조례안 등	6. 11.(수)	6. 23.(월)	6. 27.(금)	
제8차	· 보조사업 운용평가 · 2026년 기준보조율 조정	6. 5.(목)	6. 30.(월) ~ 7. 4.(금)		
제9차	공모사업, 조례안 등	8. 6.(수)	8. 18.(월)	8. 22.(금)	
제10차	2026년 본예산 편성	이호조 입력 마감일	9. 22.(월) ~ 10. 2.(목)		
제11차	공모사업, 조례안 등	10. 10.(금)	10. 20.(월)	10. 24.(금)	
제12차	· 공모사업, 조례안 · 제2회 추경예산 편성	이호조 입력 마감일	11. 17.(월)	11. 21.(금)	

2 상반기 주민자치센터 프로그램 수강생 모집

담당팀: 주민자치팀(728-4442)

□ 개요

❍ 운영기간: 2025. 3. 10.(월)~6. 30.(월) (4개월) ※ 분재교실 3. 10.(월)~11.29.(금) (7월 휴강)

❍ 운영프로그램: 힐링노래교실(월, 금), 요가교실, 프랑스 자수, 어르신 디지털 교육(키오스크, 스마트폰), 댄스스포츠, 하모니카, 당구교실(중급), 한국무용 체조, 트롯장구, 파크골프, 찾아가는 풍물교실, 찾아가는 어린이 오카리나 교실, 찾아가는 어린이 한국무용, 분재교실

❍ 운영장소: 일도2동주민자치센터 외 8개소

□ 수강생 모집

❍ 모집기간: 2025. 2. 24.(월)~2. 28.(금) (5일간)

❍ 접수방법: 주민센터 방문 또는 사이버주민자치센터 홈페이지(http://jumin.jeju.go.kr) 접수

※ 대리 및 전화접수 불가, 방문 신청의 경우 주민센터 근무시간 중 접수 가능

※ 현장접수 시 구비서류: 수강신청서, 본인확인(신분증)

※ 찾아가는 어린이 한국무용’, ‘찾아가는 어린이 오카리나’는 별도 모집(아동센터 연계)

❍ 수 강 료: 무료(재료비 및 사용료는 본인 부담)

❍ 모집방침

- 1인 1강좌 신청 원칙
- 모집인원의 60% 미만인 강좌는 미개설 될 수 있음

❍ <u>모집인원 초과 시 동민 우선 선정 및 공개 추첨</u>

※ 공개 추첨 일시 및 장소는 추후 결정

□ 협조사항

❍ 지역 주민들의 많은 참여와 홍보 부탁드립니다.

※ 시정소식 알림톡 가입(카카오톡) 방법

시정소식 알림톡 가입방법

① 핸드폰 카메라 열기

② QR코드 스캔

제주시청

시정소식 알림톡 가입방법

카메라 하단 링크 클릭

시정소식 알림톡 가입방법

③ 채널친구 추가하고 혜택 알림 받기

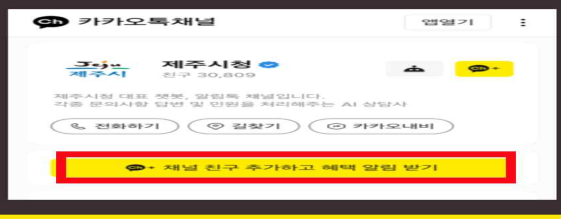

시정소식 알림톡 가입방법

④ 채널추가

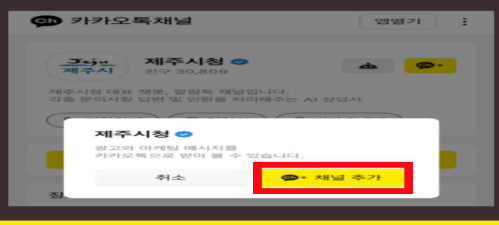

시정소식 알림톡 가입방법

⑤ 카카오톡 앱열기

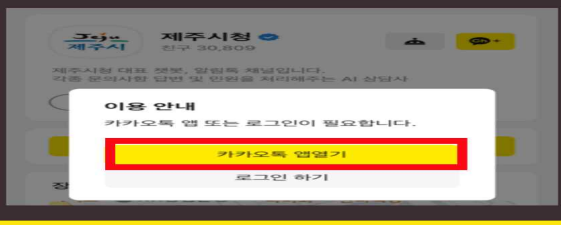

시정소식 알림톡 가입방법

⑥ 채널추가

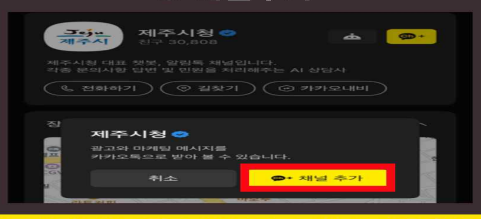

제주시청 채널추가 메시지 수신 시 가입완료!

※ 제주시 유튜브 채널 구독 방법 안내

3 2025년 주민주도의 마을공동체 활성화 지원사업 모집 안내

담당팀 : 주민자치팀 (728-4443)

□ 사업목적

❍ 지역주민의 자발적 참여 및 협력을 바탕으로 이웃과 소통·교류함으로써 마을공동의 문제 해결

❍ 마을의 가치보존과 공동체 가치 확산 도모

□ 사업개요

❍ 사업기간: 2025년 2월 ~ 12월

❍ 지원예산: 90백만원

❍ 지원대상: 동일 지역주민 5인 이상으로 구서된 제주시 지역 마을공동체

❍ 지원규모: 1개소당 300만원 ~ 600만원 지원

- 사업비 지원에 대한 자부담 비율 10% 이상 확보
- 사업의 내용, 성격에 따라 심의를 거쳐 지원 규모가 조정될 수 있음.

□ 사업신청 및 접수

❍ 신청기간: 2025. 2. 5. ~ 2. 21. (근무시간 내 18:00 도착분에 한함)

❍ 신청방법: 직접 방문(제주시청 마을활력과)
우편 신청(제주특별자치도 제주시 광양9길 15, 제6별관 3층 마을활력과)

❍ 신청서류: 지방보조금 지원신청서, 사업계획서, 단체소개서,
주민공동체 참여자명단

❍ 문 의 처: 제주시청 마을활력과 ☎ 064)728-2866

□ 협조사항

❍ 지역 주민들의 많은 참여와 홍보 부탁드립니다.

4 2025년 유·청소년 스포츠강좌이용권사업 2차 추가모집 안내

담당팀 : 주민자치팀 (728-4443)

□ 사업목적

❍ 유·청소년들의 건강한 내일을 위해 문화체육관광부와 국민체육진흥공단에서 아이들에게 스포츠를 부담없이 배울 수 있도록 스포츠강좌 수강료를 지원하는 제도

□ 사업개요

❍ 지원기간 : 2025년 2월 ~ 12월(11개월)

❍ 지원내용 : 1인 월 105천원 스포츠강좌 수강료 지원

❍ 선 정 일 : 2025. 2. 19. (예정)

❍ 모집인원 : 200명

❍ 자격기준 : 국민기초생활보장법에 따른 수급가구 및 차상위 계층 내 5 ~ 18세 유·청소년 (출생연도 : 2007.1.1~2020.12.31)

□ 신청기간 및 방법

❍ 신청기간 : 2025. 2. 5.(수) ~ 2. 14.(금)

❍ 신청방법 : ① 스포츠강좌이용권 홈페이지(svoucher.kspo.or.kr) 신청
② 신청자 주민등록상 관할 읍·면·동 주민센터 방문 신청

□ 협조사항

❍ 지역주민들에게 홍보하여 해당 대상자가 신청할 수 있도록 협조 바랍니다.

5 제59회 제주특별자치도민체육대회

담당팀 : 주민자치팀 (728-4443)

□ 대회개요

❍ 대 회 명: 제59회 제주특별자치도민체육대회

❍ 대회기간: 2025. 4. 18.(금) ~ 4. 20.(일) <3일간>

- **개회식 : 4. 18.(금) 종합경기장 애향운동장** (예정)
- **폐회식 : 4. 20.(일) 미정** (예정)

❍ 개최장소 : 제주시 일원 (메인경기장-제주종합경기장)

❍ 주　　최 : 제주특별자치도체육회, 제주특별자치도장애인체육회

❍ 주　　관 : 제주시, 제주시체육회, 제주시장애인체육회, 회원종목단체, 장애인종목단체

❍ 후　　원 : 제주특별자치도, 제주특별자치도교육청

❍ 종　　목 : 49종목 (예정)

❍ 참가신청

- 일반부: 2025.2.21.(금) ~ 3.4.(화)18:00까지(전산마감)
- 12세이하부,15세이하부,18세이하부: 2025.3.5.(수) ~ 3.14.(금)18:00까지(전산마감)
- 열람기간: 2025. 3. 30(월) ~ 4. 2.(금) 18:00까지
- 대표자회의:2025. 4. 4.(금) 16:00, 제주복합체육관 2층(예정)
- 참가신청: 도민체육대회 관리시스템(http://www.jejusportsf.kr)

※ 제59회 도민체육대회 참가요강 차후 우편 송부 예정.

□ 주요일정(안) (예정)

구 분	행 사 내 용	일 정	장 소
개.폐회식 행 사	모의개회식	4/17(목) (예정)	- 미정
	개 회 식	**4/18(금)** (예정)	
	폐 회 식	4/20(일) (예정)	
경 기	참가신청마감	미정	- 도 체육회(운영부)
	사전열람	미정	- 도 체육회(운영부)
	대표자회의	미정	- 도체육회관 2층 세미나실
	경 기	4/18(금) ~ 4/20(일)	- 제주특별자치도 일원
성 화	채화 및 봉송	4/17(목) (예정)	- 삼성혈(예정)
	안 치 식	4/17(목) (예정)	- 제주시청
	출 발 식	**4/18(금)** (예정)	
	점 화	**4/18(금)** (예정)	- 종합경기장 애향운동장
스포츠문화 축제 행사	어린이 사생대회	미정	- 종합경기장
	문화행사 및 부대행사	4/18(금) ~ 4/20(일) (예정)	- 종합경기장
	제주마을 특색 광장	4/18(금) ~ 4/20(일) (예정)	- 종합경기장

6 2025년 사업체조사 실시 계획

담당팀 : 주민자치팀 (728-4443)

◈ **조사 비협조·기피 등 점차 어려워지고 있는 통계조사 환경 개선** ◈ **조사 목적 및 필요성에 대한 적극적인 홍보로 시민의 자발적인 참여 유도 등 성공적인 조사 환경 마련**

□ 사업개요

❍ 목　　적: 지역별 사업체의 분포 및 고용 구조를 파악하여 경제 및 산업정책 수립의 기초자료로 활용

❍ 조사기간: 2025. 2. 7. ~ 3. 4.

❍ 조사대상: 도내 산업활동을 수행하는 모든 사업체
(조사기준일 : 2024년 12월 31일)

❍ 주관 및 실시: 통계청/제주시

❍ 주요내용

- 조사항목: 사업장 소재지, 사업의 종류, 종사자 수 등 9개
- 조사방법: 조사원 방문조사, 인터넷 및 전화조사

❍ 문　　의: 제주시 총무과 기록물통계팀(☎064-728-2093)

□ 협조사항

❍ 사업체조사 실시에 대한 지역주민 인지도를 높여 원활한 조사가 이루어질 수 있도록 많은 홍보 부탁드립니다.

7 「공공시설물 파손, 불법주정차 등 신고」 안전신문고 운영 알림

담당팀: 주민자치팀(728-4445)

□ 운영개요

○ 개　　요 : 생활 속 안전 위험요소를 보다 쉽고 편리하게 누구나 휴대폰 등으로 신고하여 신속히 처리

○ 신고대상

- (안　　전) 도로·시설물 파손 및 고장, 건설·해체공사장 위험, 대기·수질 오염, 소방안전, 기타 안전·환경 위험요소
- (불법 주정차) 「도로교통법」 등에 의거 과태료 부과 대상이 되는 주정차
  - 소화전(5m 이내), 교차로 모퉁이(5m 이내), 버스정류소(10m 이내), 횡단보도, 어린이보호구역, 인도
- (교 통 위 반) 교통위반, 버스전용차로 위반, 번호판 규정 위반 등 기타 자동차 안전기준 위반
- (생 활 불 편) 불법 광고물, 자전거·이륜차 방치 및 불편, 쓰레기, 폐기물, 불법 숙박, 에너지 과소비 등 생활 불편 사항

○ 신고방법 : 안전신문고 포털(www.safetyreport.go.kr) 또는 휴대폰 어플(안전신문고) 신고

안전신문고 포털	스마트폰 안전신문고 앱

○ 업무처리절차

1	2	3	4	5
위험요소 발견	안전 신고	처리기관 분류	위험해소	결과통보

8 2025 제주들불축제 추진 안내

담당팀: 주민자치팀(728-4447)

□ 추진개요

○ 축제명: 2025 제주들불축제

○ 주　제: <우리, 희망을 피우다!>

○ 기　간: 2025. 3. 14.(금) ~ 3. 16.(일) <3일간>

○ 장　소: 제주시 애월읍 봉성리 새별오름 일대

○ 주요내용

- 전통 기반 스토리텔링과 첨단 미디어 아트와의 만남
- 시민이 직접 기획하고 참여하는 축제
- 제주 문화 활용 + 친환경 콘텐츠, 프로그램 운영

□ 추진일정

일 정	진 행 계 획	비 고
3. 14.(금)	○ **희망불 채화 제례 및 봉송**: 삼성혈, 제주시내 일원 ○ **읍면동 민속놀이 공연** - 줄다리기 예선 (11시~13시) - 집줄놓기·넉둥베기 경연 (14시~17시) ○ **개막 주제공연** (19시~21시) - 개막공연, 미디어아트불꽃퍼포먼스, 횃불대행진, 희망달집태우기 등	
3. 15.(토)	○ **읍면동 민속놀이 경연** - 줄다리기 결선 (11시~13시), 듬돌들기 (13시~15시) ○ **제주신화 풍물 대행차** (18시~19시) - 도내 민속보존회 풍물패 참여 (일도2동민속보존회 참여) ○ **횃불 대행진** (19시~19시 30분) ○ **주제공연** (19시 30분~)	
3. 16.(일)	○ **새봄, 새희망 묘목 나눠주기** (11시~12시) ○ **제주 민속놀이 전국대회** (11시~14시 30분)	

9 2025년 통합문화이용권(문화누리카드) 사업 안내

담당팀: 주민자치팀(728-4447)

□ 사업개요

○ 지원대상 : 기초생활수급자 및 차상위계층 6세 이상(2019.12.31.이전 출생자)

※ 만14세 미만 발급 : 주민등록상 세대를 같이하는 실 양육자도 신청 가능하며, 법정대리인, 세대주, 세대원(성인)이 신청 가능(주민등록등본, 기본증명서상세, 가족관계증명서 등 증명 필요)

○ 신청기간 : 2025. 2. 3.(월) ~ 11. 28.(금)

※ 주민센터 발급 : ~ 11. 28.(금) 18:00

○ 이용기간 : 카드발급일 ~ 2025. 12. 31.(수)

○ 신청장소 : 주소지 읍·면 사무소, 동 주민센터

○ 지원내용 : 전국 문화예술·관광·체육 관련 가맹점에서 이용 가능한 '문화누리카드' 발급(1인당 연 14만 원 지원)

· 문화 : 도서, 음악, 영화, TV, 공연, 전시, 공예, 사진관, 문화체험 등 · 관광 : 교통수단(철도, 시외/고속버스, 국내항공, 여객선, 렌터카), 여행사, 관광명소, 휴양림/캠핑장, 동·식물원, 온천, 체험관광, 테마파크, 숙박 · 체육 : 스포츠관람, 체육용품, 체육시설

○ 신청방법

- 읍면동 주민센터 방문 : 신분증 지참 후 신청서 작성, 후기명식 카드 즉시 발급
- 통합이용권 홈페이지 이용 : 회원가입 후 온라인 신청, 카드 수령(약 1주) 후 등록 필요

○ 가맹점 종류 및 결제

- 오프라인 : 문화누리카드 가맹점 현장 결제

※ 읍면동 주민센터 방문시 가맹점 책자 배부

- 온라인 : 문화누리카드 누리집(www.mnuri.kr)의 '온라인가맹점' 이용

□ 문의처

○ 주소지 읍·면 사무소, 동 주민센터 (064-728-4447)

○ 문화누리카드 고객지원센터 (1544-3412)

□ 협조사항

○ 지역주민들에게 홍보하여 해당 대상자가 신청할 수 있도록 협조 바랍니다.

10 2025년 제주꿈바당 교육문화학습비 지원사업 안내

담당팀: 주민자치팀(728-4447)

□ 사업개요

○ 지원대상 : 제주특별자치도에 주소를 둔 수급자 등에 해당하는 사람의 자녀로서

① 「초·중등 교육법」 제2조에 따른 **학교에 재학 중인 학생**

② 「학교 밖 청소년 지원에 관한 법률」 제2조 제2호에 따른 **학교 밖 청소년**

※ 단, 유사한 목적으로 지원받고 있는 경우 지원 대상 제외

○ 신청기간 : 2025. 2. 18.(화) ~ 2025. 12. 31.(수)

○ 신청장소 : 주소지 읍·면 사무소, 동 주민센터

○ 지원내용 : 연간 1인당 초등학생 30만원, 중학생 40만원, 고등학생 50만원

○ 신청서류

만 14세 미만	만 14세 이상 ~ 만 18세 이하	만 19세 이상
- 법정 대리인 신청 원칙 - 법정대리인 아닌 자 신청시 위임장 제출 * 법정 대리인이 없는 경우 본인 신청 가능	- 본인 또는 법정 대리인 신청 가능 - 대리인 신청 시 위임장 제출	- 본인 신청 원칙 - 대리인 신청 시 위임장 제출

- 제주꿈바당 교육문화카드 신청서(읍면동 비치) 1부
- 수급자증명서 또는 차상위계층 증명서 또는 한부모가족 증명서 1부
  * 카드 발급 시 담당자가 확인 가능한 경우는 제외
- 신분증(학생증, 주민등록증, 운전면허증, 여권 등) 사본 1부
  * 신분증 원본을 제시함으로써 갈음
- 위임장(대리 신청의 경우) 1부
- 예외적인 경우 재학증명서 1부

□ 지원체계

수혜자		읍·면·동		수혜자		NH농협은행 (수탁자)
제주꿈바당 교육문화카드 신청	⇨	① 신청서 접수 및 자격요건 확인 ② 시스템 등록 후 꿈바당 카드 발급	⇨	꿈바당 카드 가맹점에서 사용	⇨	이용대금 익일 정산(→가맹점)

○ 확인 내용 (재학생, 학교밖청소년 공통)

※ 단, 재학생중 **출생년도와 일반적인 학교구분이 상이한 경우 학교구분 (초·중·고 구분)**에 따라 지원하며 예외적으로 재학증명서 첨부

(예시) 19년생 초등1학년 조기입학자(30만원 OR 미지원) → **재학증명서 첨부**, **30만원지원**
70년생 방통고 2학년 학생(50만원 OR 미지원) → **재학증명서 첨부, 50만원 지원**
09년생 중학생(40만원 OR 50만원)→ **재학증명서 첨부**, **40만원 지원**

※ 취약계층 학교밖청소년 중 20세 이상(25년 기준 06년생 이전)인 경우 도 교육청 확인절차 이행 후 발급

*** 취약계층 학교 밖 청소년의 경우**

구분	내용
유형	· 「학교 밖 청소년 지원에 관한 법률」 제2조 정의 가. 「초·중등교육법」 제2조의 초등학교·중학교 또는 이와 동일한 과정을 교육하는 학교에 입학한 후 3개월 이상 결석하거나 같은 법 제14조제1항에 따라 취학의무를 유예한 청소년 나. 「초·중등교육법」 제2조의 고등학교 또는 이와 동일한 과정을 교육하는 학교에서 같은 법 제18조에 따른 제적·퇴학 처분을 받거나 자퇴한 청소년 다. 「초·중등교육법」 제2조의 고등학교 또는 이와 동일한 과정을 교육하는 학교에 진학하지 아니한 청소년
지원 금액	· 2018년생 ~ 2013년생: 연간 1인당 30만원 · 2012년생 ~ 2010년생: 연간 1인당 40만원 · 2009년생 이전 : 연간 1인당 50만원
필요 서류	· 제주꿈바당 교육문화카드 신청서 1부 · 수급자 증명서 또는 차상위계층 증명서 또는 한부모가족 증명서 1부 · 신분증 사본 1부 · 위임장(대리 신청의 경우) 1부 ※ 학교밖청소년 법률상 학교밖 청소년 기준은 9세~24세까지로, 06년생 이전의 학교밖 청소년의 경우 교육청 확인절차 필요

□ 문의처

○ 제주특별자치도 교육정책협력과 (064-710-3628)/동 주민센터 (064-728-4447)

□ 협조사항

○ 지역주민들에게 홍보하여 해당 대상자가 신청할 수 있도록 협조 바랍니다.

11 2025년 신혼부부 및 자녀출산 가구 주택전세자금 대출이자 사업 안내

담당팀: 주민자치팀(728-4447)

□ 사업개요

○ 지원대상

- 신청일 기준 제주특별자치도에 주민등록표상 주소를 두고 거주하는 무주택 신혼부부 및 자녀출산 가구(신청일 기준 7년 이내)
- 본인 또는 배우자 명의로 금융권(공공기관 사내기금 등 포함)에서 주택 전세 자금 대출을 받은 자 (**※신청일 기준 대출받은 경우에 한함**)

  * 금융거래확인서, 부채증명서, 대출거래명세서 등 관계서류상 **대출과목(용도) '주택' '임차' '전세' 등으로 명기**되어야 함

○ 신청기간 : 2025. 1. 20.(월) ~ 2. 28.(금)

○ 신청장소 : 주소지 읍·면 사무소, 동 주민센터

○ 지원내용 : 주택전세자금 대출잔액의 1.5% (최대 140만원)

※ 2자녀 이상 가구, 다문화 가구, 장애인 구성원이 있는 가구 2%(최대 180만원)

○ 신청서류 : 붙임참조

□ 처리절차

접 수	⇨	수 합	⇨	주택소유 조회 등 자격심사	⇨	대상자 결정 및 지급
주소지 읍·면·동		제주시 주택과 주거복지팀 서귀포시 건축과 주거복지팀		도 주택토지과 (국토부 조회)		도 주택토지과 **(4월 중)**

□ 문의처

- 제주특별자치도 주택토지과 (064-710-4254)
- 제주시 주택과(064-728-3072) / 서귀포시 건축과(064-760-3013)
- 주소지 읍·면 사무소, 동 주민센터 (064-728-4447)

□ 협조사항

○ 지역 주민들에게 적극 홍보하여 주시기 바랍니다.

붙임 **신혼부부 주택전세자금 대출이자 지원 신청서류**

① (서식1) 지원 신청서 1부

② (서식2) 서약서 및 개인정보 열람 및 제공동의서 1부

③ (서식3) 설문지 1부

④ 임대차계약서 사본 또는 전세권 설정등기 등 전세 확인 서류 1부

* **임대차계약 기간은 신청 마감일까지 유효하여야 함.**
  단, 임대인·임차인이 임대차기간 종료 전 **계약 갱신거절 통지 등을 하지 않고 기존 임대조건으로 계속하여 거주**하고 있는 경우 **묵시적 갱신**으로 보아 인정(주택 임대차보호법 제6조 근거)
* 필요 시 임대인과의 유선통화 또는 상호 간 연장 합의(기재·날인) 등 묵시적 갱신 요건을 확인할 수 있음
* 신청일 이후 계약기간 시작 임대차 서류(갱신계약서 등) 제출인 경우 **이전 계약서류도 추가 첨부 필요** (신청일 현재 거주 여부 확인 필요)

⑤ 금융거래확인서, 부채증명서, 대출거래명세서 등 주택전세자금 대출 확인 서류 1부

* 금융거래확인서 등은 **신청일 당시 대출잔액**이 확인되도록 발급하여야 하며 반드시 **금융기관 직인날인**이 되어야 함(**신청일 기준 1주일 이내 발급분**)
* 대출과목(용도) 상 **'주택' '임차' '전세'** 등이 명시되어 주택 전세 자금 대출목적을 확인할 수 있어야 함

⑥ 주민등록표등본 1부

* 주민등록표등본 발급 시 **'주민등록번호', '세대구성 사유 및 일자', '세대주 관계'**에 대한 표기를 **전부공개**로 발급

⑦ 가족관계증명서 1부(등본상 자녀 또는 배우자가 따로 등재되어 있는 경우)
  *** 주민등록번호 전부공개로 발급**

⑧ 혼인관계증명서 1부(신혼부부인 경우)

⑨ 기본증명서(귀화 시) 및 외국인등록증 또는 가족관계증명서(다문화 가구로 신청 시)

⑩ 장애인증명서 1부(장애인 가구로 신청 시)
  * 장애의 정도가 심한 장애인만 가능

⑪ 신청인 명의 통장사본 1부

⑫ 신청인 신분증

□ 유의사항

○ 1가구 당 연 1회 신청(부부간의 주민등록표등본 주소가 다르고 각 전세자금대출을 받았더라도 1회만 신청 가능)

○ **모든 제출서류는 공고일 이후 발급분(직인날인)**이어야 하며, 필요 시 담당자의 보완 요구에 따라 추가·보완 서류를 제출하여야 함

○ 신청서류는 일절 반환하지 않음

12 2025년 저소득층 자녀 안경구입비 지원사업 안내

담당팀: 주민복지팀 (728-4452)

○ 저소득층 자녀 중 시력 교정이 필요한 학생에게 안경구입비를 지원하여 사전 시력 저하 예방 및 경제적 부담 완화

□ 사업개요

○ 신청기간: 2025. 1. ~ 12.(예산 소진 시까지)

○ 지원대상: 기초생활보장수급자, 법정한부모, 차상위계층 중 초・중・고 재학생 및 18세 미만 학교밖 청소년

○ 지원내용: 1인당 안경(렌즈 포함) 구입비 10만원 범위 내(1인 연1회에 한함)

○ 지원방법: 현금지원(계좌입금)

○ 지원절차

안 경 처 방		안 경 구 입		신 청		대상확인 및 지원
안과 방문 및 안경처방전 발급	⇒	안경(렌즈)구입 및 영수증 발급 (카드 or 현금)	⇒	주민센터 방문 신청서 작성 구비서류 제출	⇒	대상 서류 확인 및 지원
대 상 자		대 상 자		읍·면·동		읍·면·동/시청

○ 접 수 처: 읍・면・동 주민센터 방문 접수

○ 구비서류

1. 저소득층 자녀 안경구입비 지원신청서(읍・면・동 주민센터 구비)
2. 대상자 인적사항이 기재된 안과 안경처방전 1부

   ※ 안경처방전은 안경 구입일 이전 3개월 이내 발급분만 인정
3. 안경(렌즈)구입 영수증(카드영수증 또는 현금영수증만 인정)

□ 협조사항

○ 저소득가정에 지원 될 수 있도록 지역 주민들에게 홍보하여 주시기 바랍니다.

13 2025년 영유아 교육 · 보육서비스 사전 신청 안내

담당팀 : 주민복지팀 (728-4454)

□ 신청개요

❍ 사전신청 기간

- 행복e음: 25.2.3(월) 09:00-2.28(금) 18:00
- 복지로: 25.2.3(월) 09:00-2.28(금) 16:00

❍ 사전신청: 보육료, 양육수당, 유아학비 변경 및 신규 신청

❍ 신청방법: 읍면동 주민센터 방문신청, 온라인신청(www.bokjiro.go.kr), 모바일신청(복지로앱)

❍ 기타사항: 사전 신청 기간 동안 당월 신청 병행

□ 협조사항

❍ 지역 주민들에게 많은 홍보 부탁드립니다.

14 제주특별자치도 노인 생활안전사고 예방지원사업 홍보

담당팀 : 주민복지팀 (728-4455)

노인의 안전한 보행과 거주하고 있는 주택에 낙상예방 복지용구 설치 비용을 지원함으로써 낙상 사고 예방으로 노후 일상생활에 건강한 삶 도모

□ 사업개요

❍ 지원대상

- 제주특별자치도에 주소를 두고, 「노인장기요양보험법」에 따른 수급자로 판정을 받지 못한 '등급 외'의 자에 해당하는 65세 이상 노인 (건강보험공단에서 등급 외 A, B판정을 받은 자)

※ 제외 : 「장애인복지법」 및 「노인장기요양보험법」 등 다른 법령이나 조례 또는 그 밖의 지원사업에 따라 동일한 복지용구를 지원받는 노인

❍ 지원내용 : 지원품목 및 지원한도

지원 품목 (지원 기준)	성인용 보행기	안전손잡이	미끄럼방지용품 (매트, 양말)	비고
	25만원 (5년마다 1회)	40만원 (최초 1회) - 설치 및 구입비 포함	25만원 (최초 1회) - 설치 및 구입비 포함	

※ 소득 수준에 따라 구입금액에서 차등 지원
- 기초수급자(생계·의료·주거급여) 및 의료급여 수급자(북한이탈주민, 국가유공자): 100%
- 차상위계층 95%, 일반노인 90%

❍ 신청기간 : 상시 접수

❍ 신청방법 : 주소지 관할 읍·면·동 방문 신청·접수

※ 제출서류 : · 구입 전(신청인) : 신청서, 개인정보제공동의서
· 구입 후(업체) : 복지용구지원비 지급청구서, 복지용구 수령증 및 납품확인서

❍ 지원절차

① 복지용구 지원신청(읍면동) → ② 대상자 확정(시 노인복지과) → ③ 복지용구 구입 및 지급청구(수령증 및 납품확인서 첨부) → ④ 지급

□ 협조사항

❍ 해당 서비스가 필요한 지역주민들에게 많은 홍보 부탁드립니다.

15 2025년 전국민 마음투자 지원사업 이용자 모집 안내

담당팀: 주민복지팀 (728-4457)

❍ 우울, 불안 등 정서적 어려움이 있는 국민에게 대화 기반의 전문 심리상담 서비스를 제공하여, 국민의 마음 건강 돌봄, 자살 예방 및 정신질환 조기 발견

□ 사업개요

❍ 신청기간: 2025. 1. ~ 12.(예산 소진 시까지)

❍ 지원대상: 우울, 불안 등 정서적 어려움으로 심리상담이 필요한 자

※ 나이 및 소득(재산) 기준 없음(이용자 서비스 가격 중 본인부담률 차등 부과)

❍ 지원내용: 심리상담 서비스 바우처 총 8회 제공

- 사용기간은 바우처 생성일로부터 120일
- 지원기간 연장은 불가하며, 추가 서비스 제공에 대한 정부지원금은 없음

❍ 접 수 처: 읍·면·동 주민센터 방문 접수 또는 복지로(온라인) 신청 접수

※ 단, 만 19세 이상 성인의 경우만 온라인 신청 가능

❍ 구비서류

- 사회보장급여(사회서비스이용권) 신청(변경)서
- 사회서비스 이용자 준수사항 안내확인 동의서
- 증빙서류(아래의 서류 중 한 가지 이상 제출)
  - ▸ 심리상담이 필요하다고 인정하는 증빙 서류 (신청일 기준 3개월 이내)
    - 정신건강복지센터, 대학교상담센터, 청소년상담복지센터 등
  - ▸ 정신의료기관 등에서 심리 상담이 필요하다고 인정하는 증빙서류(신청일 기준 3개월 이내)
  - ▸ 국가 정신건강검진 결과서 (신청일 기준 1년 이내)
  - ▸ (보호종료된 자립준비청년) 보호종료확인서
  - ▸ (보호연장아동) 시설재원증명서 또는 가정위탁보호확인서 등

□ 협조사항

❍ 스트레스, 트라우마 등 어려움을 겪고 있는 지역 주민들에게 홍보하여 주시기 바랍니다.

16 겨울철 복지위기가구 발굴

담당팀: 맞춤형복지팀 (728-8002)

□ 추진개요

❍ 대상: 복지사각지대 위기가구로 도움이 필요한 가구

❍ 추진기간: 2024. 12. 17.(화)~2025. 2. 28.(금)

❍ 발굴방법

- 사회보장정보시스템(행복이음)을 활용한 위기가구 선제적 발굴
  - ·위기정보* 입수·분석 후 발굴된 복지사각지대 발굴 대상자 조사 및 상담
    * 단전, 단수, 체납 정보 등 47종 정보
- 지역사회 안전망을 활용한 현장 중심 위기가구 발굴
  - ·일도2동 지역사회복장협의체, 우리동네삼춘돌보미, 복지통장 등 인적 안정망을 활용한 복지 사각지대 발굴
  - ·복지로(www.bokjiro.go.kr), 복지위기 알림 앱 등을 이용하여 지역주민의 도움 요청시 상담 실시
- 1취약계층 1인 가구 안전확인 건강음료 지원사업 대상자 자격 정비를 통한 고독사 위험군 여부 확인
- 복지사각지대 또는 위기상황에 처한 주민이 도움 요청 시 찾아가는 보건복지 상담을 통한 위기가구 발굴 등

❍ 조사 및 지원 내용

- 저소득 취약가구에 대해 선제적 발굴 조사
- 저소득층, 노인, 장애인 등 취약계층 중점 발굴 및 제보
- 위기 상황 발견 시, 개별 맞춤형 급여 제공 및 서비스 연계

□ 협조사항

❍ 주변의 어려운 이웃이 있으면 맞춤형복지팀으로 알려주시기 바랍니다.

17 2025년 위기가구 발굴 신고자 포상금 제도 안내

담당팀: 맞춤형복지팀 (728-8002)

□ 추진근거

○ 「제주특별자치도 위기가구 신고 포상에 관한 조례」

□ 추진개요

❍ 지원내용: 위기가구 발굴 신고자 포상금

❍ 지원대상: 위기가구를 발견한 제주도민

- 신고된 가구가 기초생활보장수급자(생계 또는 의료급여)로 선정된 경우

❍ 지급금액: 신고 1건당 50천원(동일 제보자 연 300천원 제한)

❍ 지급시기: 수급자 선정일로부터 30일 이내

- 읍면동에서는 수급자 선정일 10일 이내에 포상금 지급 신청·접수 후 행정시로 포상금 지급 공문 요청

❍ 지급방법: 신고자 본인 계좌입금 또는 지역화폐(탐나는전 등)

◆ 지급제외

- **공무원**이 신고한 경우
- 「사회보장급여의 이용·제공 및 수급권자 발굴에 관한 법률」 제13조제2항에 따른 **신고의무자가 신고한 경우*** * 사회복지시설 종사자, 경찰공무원, **통·리장** 등
- 「사회보장급여의 이용·제공 및 수급권자 발굴에 관한 법률」 제40조 및 제41조에 따른 **도 사회보장위원회 위원, 행정시 및 읍면동 지역사회보장협의체 위원**이 신고한 경우

□ 협조사항

○ 주변의 어려운 이웃이 있으면 맞춤형복지팀으로 알려주시기 바라며, 적극적인 위기가구 발굴 신고로 복지사각지대 발굴에 협조 부탁드립니다.

18 2025년 제주가치돌봄 서비스 신청 안내

담당팀: 맞춤형복지팀 (728-8003)

□ 추진개요

❍ 지원 대상: ①혼자 일상생활 수행이 어려우나 ②돌봐줄 가족이 없고 ③기존 돌봄 서비스를 이용할 수 없는 **돌봄이 필요한 도민 누구나**

❍ 대상자 선정: 돌봄 필요도 조사 결과, 신체·사회영역 점수 10점 이상시 선정

❍ 서비스 내용 및 이용 한도

ㅇ **기존 돌봄 우선 연계** 아이돌봄, 노인장기요양, 장애인활동지원, 일상돌봄, 취약계층 급식지원 등

ㅇ **제주가치돌봄**: 5대 9종 서비스

서비스명		서비스 내용	서비스 수가	이용횟수	이용한도
생활돌봄	1 일상생활지원	❶ 일시재가	1시간 25,000원		1인당 연 150만원 한도
		❷ 방문목욕	1회 86,500원		
	2 식사지원	❸ 식사지원	1식 9,500원/ 배달비 포함		
	3 동행지원	❹ 병원 동행, 병원외 동행	1시간 17,000원		
	4 운동지도	❺ 방문 맞춤 운동지도	1시간 70,000원	주 2회	
5 주거편의		❻ 안전편의시설 설치	1회 150만원	3년 1회	가구당 연 150만원 한도
		❼ 대청소	1회 60만원	연 1회	
		❽ 방역소독	1회 10만원	연 3회	
		❾ 간편집수리	1회 20만원(재료비)/ 인건비, 출장비 별도	연 1회	

※ 제주시는 운동지도, 주거편의(안전편의시설 설치) 제공기관 미선정으로 미개시

❍ 지원기준: 기준중위소득 100% 이하 무상지원, 초과자 전액 자부담으로 이용가능

❍ 지원절차: 상담·방문신청 시, 가구방문하여 읍면동 맞춤형 돌봄 계획 수립 후서비스 의뢰하여 서비스 제공기관에서 서비스 신속 제공

□ 신청·문의

❍ (통합돌봄 상담콜) **대표전화(☎1577-9110)**에서 상담

❍ (읍면동 방문 신청) **통합돌봄전담창구**에서 돌봄 상담·신청·서비스연계

❍ (온라인) 제주가치돌봄 제주돌봄포털 홈페이지(▶ 제주도청 누리집>제주가치돌봄)

□ 협조사항

❍ 혼자 일상생활이 어렵고 돌봐줄 가족이 없는 돌봄이 필요한 대상자가 소외받지 않고 신청할 수 있도록 지역사회 홍보 부탁드립니다.

19 모바일 주민등록증 발급 (전국 발급 1단계)

담당팀: 민원팀 (728-8014)

❍ 이동통신단말장치에 암호화된 형태의 주민등록증을 설치하여 신분증이 필요한 모든 곳에서 사용함으로서 편리한 디지털 공공서비스 실현

□ 모바일 주민등록증 개요

❍ 정의: 개인 핸드폰에 암호화된 형태로 설치된 주민등록증

❍ 발급대상: 17세 이상 주민등록증을 발급받은 사람 중 **희망자**

❍ 시행일정: 시범발급('24.12.17~) → 전국발급 1단계('25.2.14~) → 2단계('25.2.28~) → 3단계(3.14~) → 전면발급(3.28~)

❍ 제주특별자치도 시행일: 2025. 2. 14.~ (전국발급 1단계 지자체)

※ 전면발급 전에는 주민등록지 관할 지자체에서만 발급 가능

❍ 발급방법: ① QR 코드를 통한 발급 ② IC칩 주민등록증을 통한 발급

❍ 유효기간: 3년마다 재발급

❍ 본인 명의 휴대전화 **1대에만** 발급 가능

※ 모바일 주민등록증 전국 발급 단계적 확대 계획

구 분	대상 지자체	발급 개시일	운영방법
시범발급	세종, 경기고양, 전남여수, 대구군위 등 9개 시군구	'24.12.27.~	주민등록지 관할 기초 지자체내 읍면동 센터 방문 신청시에만 발급
전국 발급 1단계	대구, 대전, 울산, 강원, 전북, 전남, 경북, 경남, 제주	'25.2.14.~	
전국 발급 2단계	인천, 경기, 충북, 충남	'25.2.28.~	
전국 발급 3단계	서울, 부산, 광주	'25.3.14.~	
전면 발급 (전국어디서나발급)	전 지자체	'25.3.28.~	전국 어디서나 방문신청 가능

행정안전부

모바일 신분증

모바일 주민등록증 발급 안내

모바일 주민등록증은 무엇인가요?

개인 휴대전화에 안전하게 저장하여 온·오프라인에서 실물 주민등록증과 동일한 효력으로 편리하게 사용할 수 있는 주민등록증입니다.

모바일 주민등록증은 어디서 사용할 수 있나요?

정부24 등 온라인에서 신원확인이 필요할 때,
은행 등 금융 업무에 신분증이 필요할 때,
공공기관, 병원에서 신분증 제시가 필요할 때,
편의점이나 상점에서 성인 확인할 때 등
신분증이 필요한 모든 곳에서
편리하게 사용할 수 있습니다.

모바일 주민등록증은 어떻게 발급 받나요?

방법 1 QR 코드를 촬영하여 발급

읍·면·동 주민센터(행정복지센터)를 방문하여 모바일 주민등록증 발급을 신청하고
담당 공무원이 표출한 **QR 코드를 촬영하여 모바일 주민등록증을 발급**받을 수 있습니다.

방법 2 IC 주민등록증으로 직접 발급

IC 칩이 내장된 실물 주민등록증을 신청·발급받아
본인 명의 휴대전화에 **IC 주민등록증을 태깅하여 모바일 주민등록증을 발급**받을 수 있습니다.

모바일 주민등록증 발급 방법(QR)

※ 발급 전 확인사항

가. 본인명의 스마트폰(AOS 8.0/IOS 16 이상부터) 발급 및 사용 가능
나. 미지원 스마트폰
- Blackberry 스마트폰
- 법인명의 및 무기명 선불폰(단, 법인 위임대리인이 등록된 법인 명의 스마트폰 및 선불폰은 지원)
- 알뜰폰 티플러스(단, LGU+ 만 지원)

1. 앱다운로드

아이폰 앱스토어, 안드로이드 원 스토어
구글 플레이스토어에서
'대한민국 모바일 신분증' 검색

2. 본인인증 및 앱 비밀번호 설정

모바일 신분증 앱
비밀번호(6자리) 등록

3. 모바일 주민등록증 발급받기

본인인증 마친 후
'모바일 주민등록증 신청하기' 선택

4. QR 촬영으로 발급받기 선택

5. QR코드 촬영하기 선택

6. 개인정보 수집 · 동의 확인

7. QR 촬영

8. 안면인식

9. 발급완료

모바일 주민등록증
발급 완료

모바일 주민등록증 분실신고 및 콜센터 안내

가까운 주민센터를 방문하거나, 모바일 신분증 누리집(www.mobileid.go.kr), 전용 콜센터(1688-0990)를 통해 분실신고가 가능합니다.

모바일 주민등록증 발급 방법(IC 주민등록증)

※ 발급 전 확인사항

가. 본인명의 스마트폰(AOS 8.0/IOS 16 이상부터) 발급 및 사용 가능
나. 미지원 스마트폰
- Blackberry 스마트폰
- 법인명의 및 무기명 선불폰(단, 법인 위임대리인이 등록된 법인 명의 스마트폰 및 선불폰은 지원)
- 알뜰폰 티플러스(단, LGU+ 만 지원)

다. IC 주민등록증 여부(주민등록증 우측 하단의 모바일 신분증 마크 확인)

1. 앱다운로드

아이폰 앱스토어, 안드로이드 원 스토어
구글 플레이스토어에서
'대한민국 모바일 신분증' 검색

2. 본인인증 및 앱 비밀번호 설정

모바일 신분증 앱
비밀번호(6자리) 등록

3. 모바일 주민증록증 발급받기

본인인증 마친 후
'모바일 주민등록증 발급받기' 선택

4. 발급신청서 확인

모바일 주민증록증
하단 신청

5. IC 주민등록증 준비

IC 주민증록증 태깅 준비
※ 스마트폰 케이스가 있는 경우
분리하고 태깅해주세요

6. PIN번호 입력

주민센터에서 입력한
IC주민등록증 PIN(4자리) 입력

7. IC 주민증록증 태깅

IC주민등록증을
스마트폰 뒷면에 인식

8. 안면인식

9. 발급완료

모바일 주민등록증
발급 완료

모바일 주민등록증 분실신고 및 콜센터 안내

가까운 주민센터를 방문하거나, 모바일 신분증 누리집(www.mobileid.go.kr), 전용 콜센터(1688-0990)를 통해 분실신고가 가능합니다.

20 2025 표준지공시지가 열람 및 이의신청 접수 안내

담당팀: 민원팀(728-8015)

□ 추진개요

○ 기　　간 : 2025. 1. 24.(금) ~ 2. 24.(월)

○ 대상필지 : 제주시 표준지 6,891필지

* 표준지공시지가 : 국토교통부에서 조사하여 결정·공시하고, 개별공시지가 산정의 기준이 됨

○ 이의신청 처리기관 : 국토교통부(부동산평가과)

○ 열람 및 이의신청 방법

- 서면제출 : 국토교통부(부동산평가과) 우편 또는 팩스(044-201-5536)
- 온라인제출 : 부동산공시가격알리미 누리집(http://www.realtyprice.kr)

* 이의신청에 대해서는 국토교통부 감정평가사의 재조사·평가 후 중앙부동산가격 공시위원회의 심의를 거쳐 가격이 조정된 경우 3월 14일에 조정·공시

21 2025 고향사랑기부제 지정기부금 사업 안내

담당팀: 민원팀(728-8015)

□ 사업개요

○ 사 업 명 : 오름아 걱정마! 우리가 지켜줄게! 나도 제주오름 지킴이

○ 모금기간 : 2025. 1. 1. ~ 2025. 12. 31.

○ 사업내용 : 관망시설을 갖춘 다목적 오름 쉼터 조성

○ 기부주체 : 주소지가 제주가 아닌 제주를 사랑하는 국민 누구나

○ 기부방법

가. 고향사랑e음(https://www.ilovegohyang.go.kr) 접속 및 회원가입

나. 특정사업에 기부하기

다. **<오름아 걱정마! 우리가 지켜줄게! 나도 제주오름 지킴이>** 선택 후 기부하기

○ 기부혜택

- 연말정산 시 10만원까지 전액, 초과분은 16.5% 세액공제
- 기부액의 30% 범위 내 감귤 등 제주특산품 답례품(24종) 제공
- 탐나는 제주패스 발급(제주 공영관광지 무료 또는 할인)
- 한라산 탐방예약제 별도 인원 배정, 민영관광지 20개소 이상 할인 입장

오름아 걱정마! 우리가 지켜줄게!
나도 제주오름 지킴이

오름은 제주의 소중한 보물이자 우리의 미래입니다

제주를 찾는 사람들에게 아름다움을 선사하는
오름은 자연생태계의 보고입니다.
제주의 경관을 한눈에 보면서 **산불도 예방**하는
다목적 오름 쉼터가 있다면 얼마나 좋을까요?

고향사랑 제주시 지정기부금 사업

모금기간 2025년 1~12월

모금목표액 1억원

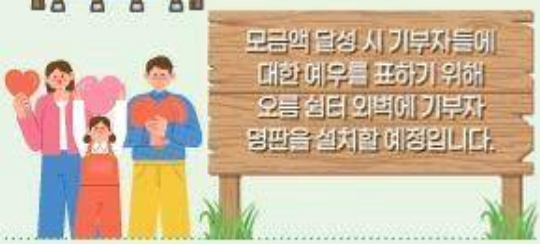

주요 오름에 지역생산 국산 목재를
이용해 주변 경관과 조화를 이루는
친환경 제주형 다목적 관망시설을 조성하여
탐방객이 **편안한 쉼터에서 즐거운 추억**을
쌓을 수 있도록 하겠습니다.

고향사랑기부제를 통한 여러분의 기부가
제주의 자연과 문화의 가치를 지킵니다

제주시 지정기부금 나도 제주오름 지킴이 기부방법

1. 고향사랑e음 접속 또는 QR코드 스캔

고향사랑e음
www.ilovegohyang.go.kr

나도 제주오름 지킴이

2. 회원가입(카카오 로그인을 활용하면 더 빠르게 가능)

3. "특정사업에 기부하기" 선택

4. 특정사업 기부 검색 "오름"

5. "나도 제주오름 지킴이" 기부하기

22 공한지주차장 조성사업 안내

담당팀:생활환경팀(728-8025)

□ 개 요

○ 주차심화지역 내 방치되고있는 미활용 유휴지를 활용한 공한지주차장 조성사업으로 주차난 해소 및 주차편의 제공

- 공평한 대상지 선정을 위해 평가 점수표를 활용하여 대상지 선정

□ 내 용

○ 토지이용 계획이 없는 신청인 소유의 대지, 잡종지 대상으로 무상 임대 의무기간 **최소 4년이상** 계약

○ (시행지역) 제주시 관내 주차심화지역

○ **(필지면적)** 주차면수 6면 이상의 면적(약 25㎡당 1면), **최소 200㎡ 이상**

○ (토지제한)

- 부지 내 건물, 장애물 등이 없을 것
- 도로와의 단차가 50cm 이내일 것 (개발행위 미허가 대상 경미한 행위)

○ **(지목제한) 대지, 주차장, 잡종지** 등 개발행위 완료된 지목

- 전, 임야 등은 무분별한 개발을 방지하기 위하여 신청 제한 되나, **지역 여건 등을 고려하여 개발행위허가를 토지주 측 직접 취득 조건으로 사업 시행 가능**
- 문화재 검토 대상 지역은 문화재 심의 대상 여부 확인 후 조성 검토

□ 혜 택

○ 계약이 유지되는 기간동안 해당 토지에 부과되는 재산세 전액감면

※ 지방세법 제109조 2항

○ 하루 단위로 계약이 자동 연장되며, 만료일 이후 해지는 언제든지 가능

□ 협조사항

○ 지역주민들에게 많은 홍보 부탁드립니다.

23 2025년 노후자동차 조기폐차 지원사업(변경)

담당팀: 생활환경팀 (728-8023)

□ 사업개요

○ (사업 대상)

- 경유 자동차: 배출가스 4등급, 5등급
- 경유 자동차외(휘발유, 가스 등 포함): 배출가스 5등급

(개정) **5등급 자동차 전체를 조기폐차 대상으로 확대**(당초:경유→변경:휘발유, 가스 등 포함)

- 2009.8.31. 이전 배출허용기준을 적용받고 제작된 도로용 3종 건설기계**
- 2004.12.31. 이전 배출허용기준에 맞게 제작***된 지게차, 굴착기

* 배출가스등급 조회 : 홈페이지(http://mecar.or.kr), **콜센터(1833-7435), '064-114'**

** 도로용 3종 건설기계 : 덤프트럭, 콘크리트믹서트럭, 콘크리트 펌프트럭(자동차 등록여부와 관계없이「대기환경보전법 시행규칙」별표5 기준에 따른 자동차 정의를 따름)

*** Tier-1 이하의 엔진을 탑재한 지게차, 굴착기로 '04년 이전 제작된 것이나, 75kw 이상 130kw미만은 '05년 이전 제작 또는 75kw 미만은 '06년 이전 제작된 건설기계를 말함

○ (접수 기간) 2025. 1. 20.(월) ~ 예산소진시까지

○ (신청서 제출 방법) 주소지 읍·면·동 사무소

※ 인터넷 및 등기 접수는 2.10.(월)부터 가능

- **인터넷: "자동차 배출가스 종합전산시스템" (https://www.mecar.or.kr/main.do)**
- **등기우편 : 우)14055 경기도 안양시 동안구 시민대로 317, 6층(한국자동차환경협회)**

□ 보조금 청구기간 및 청구방법

○ (보조금 청구기간) ※ 청구기한 경과 시 보조금 지급 불가

- 조기폐차 보조금 : 대상 통보일로부터 **2개월 이내**

→ 단, 대상 통보일이 2025.9.1. 이후인 경우 2025.10.31.까지 폐차보조금 청구

- 조기폐차 보조금 추가(차량구매) 보조금 : 대상 통보일로부터 **4개월 이내**

→ 단, 대상 통보일이 2025.7.1. 이후인 경우 2025.10.31.까지 추가보조금 청구

※ 기한 연장이 필요할 경우 **신차 출고 지연 확인서를 (한국자동차환경협회로) 제출**

- 청구기한 연장 승인을 받은 경우 승인일까지 청구 가능**(최대 2025.10.31.까지 가능)**
- 2025. 10. 31.(금)까지 청구서 제출이 불가능하게 신차 출고가 지연이 되는 경우,올해 지원사업 신청 취소 후, 2026년도 조기폐차 지원사업 신청 후 보조금 및 추가보조금 신청해야 함.

→ **2025.10.31.(금) 이후 폐차보조금 및 신차(중고) 구매에 따른 추가지원금 청구 불가**

○ (보조금 청구방법) 등기 우편 또는 읍·면사무소 및 동주민센터 제출

- 등기우편 : 우)14055 경기도 안양시 동안구 시민대로 317, 6층(한국자동차환경협회)

※ 자세한 사항 문의: ☎1577-7121, 1544-090

24 '내 생애주기별 기념' 나무 나눠주기 『특별한날, 나무와 함께』

담당팀: 생활환경팀 (728-8023)

❍ 2035 탄소중립 비전 실현 단계별 실행계획의 일환으로 미세먼지, 폭염, 도심 열섬화 등 기후변화에 적극 대응 ❍ 건강하고 지속 가능한 미래 숲 조성을 위한 도민 참여 유도

□ 사업 개요

❍ 접수기간: 2025. 2. 17.(월) ~ 2. 28.(금), 18:00까지

❍ 접수방법: 선착순, QR코드 및 하단 링크주소를 통한 신청

- 링크 주소: https://naver.me/FMc7Z4UW

※ 팩스, 메일, 전화 신청불가

ㅇ 기타 문의: ☎ 064-710-6776

❍ 대 상: 생애주기에 해당하는 자

- 돌: 2024년 출생한 자녀가 있는 가족
- 성년: 2006년 출생한 자
- 환갑: 1965년 출생한 자

❍ 수 종: 매실나무, 단감나무, 앵두나무, 석류나무, 왕자두나무, 목련, 복숭아(천도)나무, 황칠나무, 라일락

❍ 본 수: 1인당 5본 이내(2개 수종 선택 가능)

❍ 배 부 일: '25. 4. 5.(토)

❍ 배부장소: 한라생태숲

❍ 배부방법: 해당여부 확인 후 배부

※ 배부시 접수된 생애주기별 대상 나이를 확인 할 수 있는 신분확인증 지참

□ 협조사항

❍ 통장님께서는 많은 주민들이 신청할 수 있도록 널리 홍보 부탁드립니다.

25 2025년 저소득주민 재래식화장실 정비사업 지원계획(2차)

담당팀: 생활환경팀 (728-8023)

❍ 저소득주민이 거주하는 취약지역의 낙후된 재래식화장실을 개선하여 수질오염 예방 및 청정한 화장실 문화 조성

□ 사업개요

❍ 신청기간: 2025. 2. 6.(목) ~ 2. 20.(목)

❍ 신청대상: 2 ~ 3가구 (사업량에 따라 변동 가능)

❍ 총사업비: 5,000천원

❍ 지원금액: 저소득가구 최대 4,000천원, 일반가구 최대 2,000천원(추가 경비 자부담)

□ 정비지원 대상 및 우선순위(저소득자 우선)

❍ (유형1) 저소득 가구

① 기초생활보장수급자

② 차상위 계층

③ 무연고 독거노인, 장애인 가구 중 생활이 어려운 가구

❍ (유형2) 일반 가구

④ 미관저해, 관광지 주변, 환경오염 지역 가구

⑤ 수질오염·보건위생·악취 등의 사유로 필요하다고 인정되는 가구

❍ 우선순위 선정: ① → ② → ③ → ④, ⑤

□ 협조사항

❍ 통장님께서는 해당되는 민원인이 신청할 수 있도록 널리 홍보 부탁드립니다.

26 2025년 야생동물에 의한 피해보상 신청 · 접수

담당팀: 생활환경팀 (728-8023)

❍ 노루 등 야생동물의 개체수 증가로 지속적으로 발생하는 농경지(농작물) 및 가축, 인명 피해 등에 대한 보상을 통해 농가소득을 보전하고 자연생태계를 보호하고자 함

□ 사업 개요

❍ 보험대상: 제주특별자치도에 주소를 두고 제주시 관내에서 야생동물에 의해 발생하는 농작물, 가축, 인명피해

❍ 보험기간: 2025. 1. 1. 00:00 ~ 2025. 12. 31. 24:00(1년간)

※ 피해보상은 2025년 1월 1일 00:00부터 소급 적용

❍ 보상범위

- 농작물 및 가축피해: 피해액의 80% 내에서 농가당 1,000만원 한도
- 인명피해
  - · 신체상해: 의료기관의 치료비 중 500만원 이내의 본인실제 부담금
  - · 사 망: 1,000만원(위로금 및 장제비 등 포함)

※ 보상 제외대상: 「제주특별자치도 야생동물에 의한 피해보상 및 지원에 관한 조례」 제6조(보상제외), 제14조(보상 및 보상제외) 및 제16조의2(피해보상 대상) 적용

❍ 피해보상 제출서류

□ 농작물·가축 피해

1. 토지대장 1부.
2. 토지등기부등본 1부(농지대장이 없을 시)
3. 임대차 계약서 또는 경작사실 확인서(마을대표 2인 이상)
4. 가축피해인 경우 공수의 소견서 및 진단서
5. 통장사본 1부 및 신분증 사본
6. 사실증명원(소득 확인) * 농외소득이 농가소득의 50%이상을 차지하는 경우 보상 제외

□ 인명 피해

1. 피해현장 및 피해자 사진 1부
2. 병원진단서 및 치료비 납부 서류 1부
3. 피해보상 인우보증인 1부
4. 기타 피해근거서류 1부.

□ 협조사항

❍ 통장님께서는 해당되는 민원인이 신청할 수 있도록 널리 홍보 부탁드립니다.

27 슬레이트 철거 및 지붕개량 지원사업 수탁기관 공개모집 알림

담당팀: 생활환경팀 (728-8023)

□ 위 · 수탁 사업 개요

❍ 사 업 명: 슬레이트 철거 및 지붕개량 지원사업

❍ 공고기간: 2025. 2. 5.(수) ~ 2025. 2. 20.(목)

❍위탁기간: 협약체결일로부터 ~ 2027. 12. 31.

❍ 접 수 처: 제주시 환경지도과(제주시 동광로2길 13, 제주시청 제4별관)

❍ 접수방법: 방문 접수(우편 및 인터넷 접수 불가)

❍ 제 출 자: 법인·단체의 대표자 또는 위임장을 제출한 대리인

❍ 위탁사업비 및 사업량

구분	사업비(천원)	사업량
계	2,012,000	480동
슬레이트 지붕 철거·처리	1,460,000	340동(주택 200, 비주택 140)
취약계층 지붕개량	552,000	140동

□ 제안요청서 설명회 및 교부

❍ 설 명 회: 제안요청서로 갈음

❍ 교부방법: 제안요청서는 별도로 교부하지 않으며, 제주시 홈페이지 (www.jejusi.go.kr)→“고시공고”란에서 다운로드 받아서 작성함.

❍ 홈페이지 게재내용 : 공고문, 제안요청서

□ 협조사항

❍ 통장님께서는 주민들에게 널리 홍보 부탁드립니다.

28 2025년 개방화장실 지정 신청 동참 홍보

담당팀: 생활환경팀 (728-8023)

❍ 개방화장실 지정·운영·점검을 통한 시민과 관광객 등 이용객 편의 제공 ❍ 민간 개방화장실 인센티브 지원 확대로 개방화장실 운영 활성화

□ 사업 개요

❍ 지정요건: 건물 1층(**외부에서의 출입이 용이할 것**)

❍ 남·여 화장실: 구분 관리

❍ 대·소변기: 남자(**대·소변기 각 1개 이상**), 여자(**대변기 1개 이상**)

❍ 편의시설: 세면대 등을 갖추고 있을 것

❍ 기　　타: 주변 통행인이 많고 불특정 다수가 이용하는데 불편함이 없을 것

☞ **지정대상 화장실의 시설물 상태, 청결도, 관리능력 등 고려**

❍ 지정 제외대상

- 주변 200m이내(도보 이동거리 기준) 공중·개방화장실이 있는 경우
- 주 이용자가 한정되어 불특정 다수를 위한 개방효과가 미미한 화장실
- 무허가 건물

❍ 개방화장실 지정 신청

개방화장실 신청 (시설물 소유자 · 관리자) → **신청서 접수 · 진달** (읍면동)→(환경관리과) → **현장확인 및 지정검토** (환경관리과)

□ 지원내용

❍ 개방화장실 등급 신청 및 등급별(3단계) 편의용품(화장지, 핸드타올) 인센티브

❍ 정화조 청소수수료

❍ 상수도 사용료(신규)

❍ 안내표지판

□ 협조사항

❍ 통장님께서는 주민들에게 널리 홍보 부탁드립니다.

29 빛나는 제주 청년희망 대출 융자지원 사업

담당팀:생활환경팀(728-8026)

□ 지원근거

❍ 제주특별자치도 금융포용 지원에 관한 조례

지원대상	제주도민 청년 근로자(19~39세, 만나이 기준)
지원요건	아래 ①, ②, ③ 요건 모두 충족 ① (기본요건) 연소득 4,500만원 이하 근로자 ※재직기간 3개월 이상인 근로자 ② (주소요건) 대출 신청일 기준 제주특별자치도에 주민등록상 주소지를 두고 있으면서, 신청일 이전까지 제주특별자치도에 주민등록상 주소지를 두고 있었던 기간을 모두 합산하여 총 36개월 이상인 사람 ③ (나이요건) 대출신청일 기준 19~39세(만나이)
지원내용	•NH농협은행의 대출 실행에 따른 이자차액 보전 ※이차보전율 : 신용등급 1~3등급(2.5%), 신용등급 4~9등급(3.5%) ※대 출 금 리 : 협약은행(NH농협은행) 대출상담시 결정
지원기준	• 지원한도: 1인 최대 1,000만원 • 융자기간: 최대 3년 • 상환방식: 균등분할상환

신청기간

2025. 1월 ~

※ 총 대출 실행금액이 융자지원 규모액(총 100억원)에 도달시 자동 종료

구비서류

• 재직 증명 서류

• 소득 증명 서류

(예 : 근로소득원천징수영수증, 급여명세표 등)

• 사업자등록사실여부증명원

※ 대출 관련 서류는 NH농협은행 내부규정에 따름

문 의

(사업부서) 제주특별자치도 경제일자리과 (064-710-2542)

(대출상담) NH농협은행 제주본부(064-720-1332) 및 도내 지점

30 탐나는전 포인트 적립 지원 인센티브 확대기간 연장 알림

담당팀:생활환경팀(728-8026)

□ 지원 개요

❍ 일　　시: (당초) 2025. 1. 31. (금) → (변경) 2025. 3. 31.(월) 23:59까지

❍ 대　　상: 탐나는전(카드・모바일) 이용자

❍ 지원내용

- (적 립 률) 연 매출액 10억원 이하 가맹점 결제 시 포인트 적립률 10%
- (적립한도) 월 70만원/인
- (사 용 처) 연 매출액 10억원 이하 가맹점

□ 협조사항

❍ 통장님께서는 주민들이 탐나는전 인센티브 연장으로 골목상권 등 지역경기 회복에 동참할 수 있도록 많은 홍보 부탁드립니다.

31 제주더큰내일센터 탐나는인재 10기 참여자 모집 홍보

담당팀: 생활환경팀(728-8027)

32 2025년 취약계층 LED보급 지원사업 안내

담당팀:생활환경팀(728-8024)

□ 지원개요

❍ 지원대상 : · 국민기초생활보장법 제7조(급여의종류) 중 생계·의료·주거·교육급여 수급 권자의 가구 및 차상위계층 가구
· 공공주택 특별법 시행령 제2(공공임대주택) 중 영구임대주택

❍ 지원 내용 : 고효율인증 조명(LED조명) 교체 무상지원 (4개 내외)

❍ 사업수행: 제주시(일자리에너지과)에서 공사계약 후 교체작업 수행

※ 별도 등기구 설치 비용을 금전적으로 지원해주는 사업이 아닙니다.

❍ **지원 제외 : 다음 각 호의 경우 지원 제외**

- 기존 설치된 조명이 일반 형광등이 아닌 경우 (LED→LED 교체 불가)
- 최근 5년 이내 교체한 조명기기 (국비, 지방비, 자비, 후원 등)
- 신청일 현재 준공연도가 5년이 경과하지 않은 시설
- 신청일 현재 전기시설이 포함된 리모델링 계획 또는 이전계획이 있는 시설
- 기타 해당 가구(시설)의 조명을 교체할 경우, 비용대비 효과성이 현저히 저조할 것으로 예상되는 등 자원의 낭비가 발생할 경우
- 타 LED조명 지원사업과 중복신청한 경우

□ 신청 유의사항

❍ 반드시 연락 가능한 연락처를 신청서에 기재하셔야 합니다.

※ 본인 연락처 뿐 아니라 별도 연락 가능한 연락처도 기입하시길 권합니다.

❍ 통일된 디자인의 LED조명으로 교체함에 따라, 특정 디자인 및 제품 요구는 받아들이지 않습니다.

※ 경관, 미관을 위한 조명기기를 요구하시더라도 받아들이지 않습니다.

❍ 신청하시는 곳이 초가집(흙집, 돌집 포함)이면 반드시 특이사항을 기재하여 주시기 바랍니다.

❍ 콘센트, 노후전선 교체 등 기타 전기설비 보수는 지원하지 않습니다.

□ 신청 접수 및 기한 : 관할 읍 · 면 · 동 주민센터 (2025년 2월 28일(금) 18:00까지)

참고 사항	* 제출서류: 기초생활수급권자 또는 차상위 계층 자격증명 서류(대리신청의 경우 위임장 첨부) * 사업일정(세부 일정 변동가능)-순차적(25.4.~6월 예정)
	LED 조명 교체 예시) ※실제 설치되는 등기구와 차이가 생길수 있습니다. ① 교체전 ► ① 교체후 ② 교체전 ► ② 교체후

33 2025년 취업준비 청년 자격증 등 응시료 지원사업

담당팀:생활환경팀(728-8024)

□ 사업개요

❍ 사 업 명: 2025년 제주시 취업준비 청년 자격증 등 응시료 지원사업

❍ 신청기간: 2025. 2. 10. ~ 2025. 12. 12. ※ 예산 소진 시 조기 마감될 수 있음

❍ 지원대상・지원내용・신청접수

※ 제주시 누리집을 통한 온라인 신청만 가능하며 방문・우편 제출 불가

(단, 제주특별자치도 주민등록 및 미취업 기간 내 응시에 한함)

- 제출서류

・ 홈페이지 신청화면에서 작성

① 청년 자격증 등 응시료 지원 신청서

② 개인정보 수집・이용・제공 동의 및 부정수급 금지 안내문

・ 증빙자료 업로드 ※ 온라인발급처(수수료 무료): 정부24(https://www.gov.kr)

① 주민등록표초본

② 통장사본: 신청자 본인 명의

③ 응시확인서 또는 성적표: 응시날짜 표기

④ 결제 영수증: 실제 본인이 부담한 비용을 증빙

⑤ 건강보험자격득실확인서

⑥ 사실증명(사업자등록사실여부)

34 2025년 가스시설 개선사업 및 가스안전차단기 보급사업

담당팀:생활환경팀(728-8024)

□ 사업신청 및 기간

❍ 신청방법: 주소지 읍·면사무소 및 동주민센터

❍ 신청기간: 2025.1.20. ~ 2025.3.14. (신청인원 미달 시 추가 접수 예정)

LPG호스→금속배관 교체 	❍ 사업기간: 2025년 1월 ~ 12월 ❍ 사업내용: LPG호스→금속배관 교체 및 퓨즈콕 등 안전장치 설치 ❍ 자부담: 29,000원(주민등록상 제주시거주자) ❍ 제외대상: 최근 5년간 동일사업 및 서민층 가스시설 개선사업 수혜자 *2030년 12월31일까지 금속배관 의무설치*
가스 타이머콕 조리시작 전 시간을 설정할 경우, 설정한 시간이 되면 자동으로 중간밸브를 닫아주는 안전장치로 특히, 노인세대의 부주의로 인한 과열화재 사고를 막을 수 있는 장치.	❍ 사업기간: 2025년 1월 ~ 12월 ❍ 사업내용: 중간밸브(퓨즈콕)에 가스 타이머콕 설치 ❍ 제외대상: 최근 1년간 동일사업 수혜자 ❍ 사업대상: **사회복지시설, 치매환자, 만65세 이상(1960.12.31. 이전 출생자) 노인세대, 장애인, 기초생활수급자, 차상위계층, 소년소녀가장, 한부모가정, 다자녀가구** ※ 대상자 중 금속배관 세대를 최우선으로 선정 ※ 전년도와 달라지는 사항 : 대상 확대(다자녀가구)
일산화탄소(CO) 일산화탄소(CO)가스 누출사고 발생 시 피해 정도가 큰 시설에 대해 안전설비 지원을 통해 사고 예방 및 안전한 가스 사용환경 조성	❍ 사업기간: 2025년 1월 ~ 12월 ❍ 사업대상 : **사회복지시설, 치매환자, 만65세 이상(1960.12.31. 이전 출생자) 노인세대, 장애인, 기초생활수급자, 차상위계층, 소년소녀가장, 한부모가정, 다자녀가구** ❍ 사업내용: 가스보일러에 일산화탄소(CO) 경보기 설치 ❍ 제외대상: 기름보일러 세대 ※ 신청방법 : 주소지 읍·면·동 주민센터 방문후 신청서 제출 (문의 : 시청일자리 에너지과/에너지관리팀) ☎ 064-728-2834

35 2025년 수급자 상수도 요금감면 사업안내

담당팀:생활환경팀(728-8024)

□ 사업신청 및 기간

- ❍ 신청기간: 2025. 1. 1.~ 2025.12.31. (현재 접수중)
- ❍ 신청대상: 제주시에 주소를 둔 「국민기초생활보장법」에 따른 수급자
- ❍ 구비서류: 신청서, 개인정보동의서, 수급자증명서
- ❍ 신청방법: 주소지 읍・면사무소 및 동주민센터 또는
  제주시청 상하수도과 방문 신청(064-728-7413)

Jeju 제주특별자치도 제주시

수급자 상수도 요금 감면 안내

① 감면 개요

신청대상	**제주시에 주소를 둔 「국민기초생활 보장법」에 따른 수급자** * 생계급여, 주거급여, 의료급여, 교육급여 수급자
신청기간	**수급자 선정일 또는 전입일부터 신청 가능** * 신청일 이전으로 소급하여 감면할 수 없으므로 대상자가 되는 즉시 신청하여야 유리함
감면적용	**2023.1.1. 이후 신청분부터 적용하며, 신청한 달의 다음 달부터 감면** * 매월 20일까지 신청한 건에 대해 다음 달 고지분부터 감면(20일 이후 신청 건은 다다음 달 적용)
감면내용	**가정용 월 수도사용량의 10세제곱미터 해당하는 요금 감면** 실제 사용량 또는 가구당 평균 사용량이 10세제곱미터 미만인 경우 실제 사용량 또는 가구당 평균 사용량으로 감면 * 2023년 상수도 요금 기준으로 가구당 사용량 10세제곱미터 감면 시 월 5,100원 감면 혜택
신청방법	**읍면동 행정복지센터 또는 제주시청 상하수도과 방문 신청** * 수급자증명서 제출(신청서 제출시 개인정보 제공에 동의하는 경우 행정정보공동이용으로 확인 가능)

② 공동주택 등 수도요금 감면 절차

공동주택 등	**1개의 계량기를 2가구 이상이 공동 사용하여 제주시가 부과한 1장의 요금고지서 금액을 가구별로 나눈 후 모아서 납부하는 수용가** * 아파트(관리사무소에서 관리비로 징수 후 납부), 다가구주택(대표가구에서 가구별 징수 후 납부)
감면절차	**1장의 고지서에 감면 적용 후 관리인이 개별 가구 관리비에 반영** * 수급자 가구는 감면 적용을 받을 수 있도록 관리사무소 등에 수도요금 감면 여부 확인

상하수도과·읍면동		공동주택 등(관리인)		수급자 가구
공동주택 등 요금 계산 - 고지서 및 수급자 명단 통지 (관리인 요청시)	①부과 → ← ④납부	가구별 관리비 부과 (수도요금 포함) - 수급자명단으로 대상가구 감면 반영하여 부과	②부과 → ← ③납부	관리비 납부 - 관리인에게 수급자 감면 적용 여부 확인

문의전화

한림읍	728-1521	일도1동	728-1528	용담2동	728-1535	연동	728-1542
애월읍	728-1522	일도2동	728-1529	건입동	728-1536	노형동	728-1543
구좌읍	728-1523	이도1동	728-1530	화북동	728-1537	외도동	728-1544
조천읍	728-1524	이도2동	728-1531	삼양동	728-1538	이호동	728-1545
한경면	728-1525	삼도1동	728-1532	봉개동	728-1539	도두동	728-1546
추자면	728-1526	삼도2동	728-1533	아라동	728-1540	상하수도과	728-7413, 7420~23
우도면	728-1527	용담1동	728-1534	오라동	728-1541		

36 천수동로 주변 노상주차장 설치 검토결과 알림

담당팀:생활환경팀(728-8025)

❑ 현황 및 문제점

○ 일도이동 천수동로 주변 주차 공간 확보 없이 불법 주정차 무인 카메라 설치 및 단속 운영에 따른 주차 불편 발생

❑ 노상주차장 설치 검토 의견 제출[일도2동-32948(2024. 12. 30.)]

현 실태	- 천수동로, 동광로23길과 인접한 서측의 주택밀집지역(아파트, 다세대, 종교시설, 상가 등)은 좁은 이면도로, 양측주차 등으로 양방 통행이 어려워 민원이 지속적으로 제기됨. - 풍경채APT(728세대), 샹그릴라 주상복합(일도이동 371-3외 3필지), 마음에온 일도1차(일도이동 153-4, -9), 마음에온 일도2차(일도이동 400-14, -24) 등 향후 신축으로 인한 주차공간 부족으로 교통체증이 가중될 예정임.
검토의견 (일도2동)	- 천수동로 인근(일도이동 115-1) 안전지대와 녹지공원을 활용한 주차장 확보 - **천수동로, 동광로23길 양측 길 가장자리를 활용한 노상 주차 공간 마련(노상주차장)** - 천수동로, 동광로23길 인접(서측) 주택밀집지역, 이면도로 일방통행 조성 - 공영주차장 확보가 어려운 원도심 지역, 공원을 활용한 지하주차장 조성(장기검토) - 천수동로, 동광로23길은 일도이동과 건입동 경계지점으로 건입동 의견 필요

❑ 검토 결과 ☞ 노상주차장 설치 부적합[(차량관리과-1697(2025. 1. 10.)]

※ 유관기관 검토 의견

검토 기관	검토 의견
동부경찰서	보행자와 차량의 안전을 고려한 교통안전지대로 사고 발생 우려
제주소방서	소방 차량 긴급출동 시 차량과의 교통사고 발생 위험 증가가 우려
도로교통공단	노상주차장 설치 시 차량의 상충점 증가 및 교차로 내 차량정체로 인해 사고 위험성 및 교통 불편 증가
건설과	안전지대는 교통사고 위험 방지를 위해 설치된 장소로, 교통 사고 발생 위험성이 높아 노상주차장 설치 부적합
공원녹지과	도심 교통섬 녹지로 도로 환경 개선의 중요한 역할 ※ 부득이 설치 시, 도시숲 심의위원회 심의必

❑ 기타 문의사항 : 제주시청 차량관리과(☎728-3243)로 문의바람

동광초 통학로 주변 노상주차장 설치 검토의견 요청

담당팀:생활환경팀(728-8025)

☐ 의견명: 동광초 통학로 노상주차장 설치에 관한 부서의견 요청

○ 동광초 통학로 지중화 사업 구간 내 일도이동 노상주차장 설치요청 민원이 있어, 다음과 같이 관계부서의 의견을 검토 요청함

☐ 노상주차장 설치 검토 대상지

○ 위치 및 요청내용

위치	요청내용	협의기관	
동광초 통학로 인근 (일도이동 115-3번지)	노상주차장 설치 적합 여부	-동부경찰서 -제주소방서 -도로교통공단	-교통행정과 -건설과 -도시계획과 -일도2동
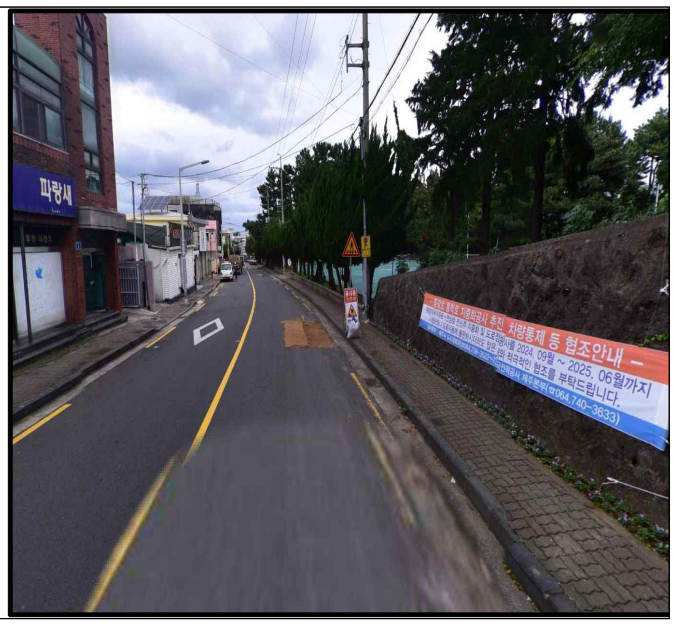
○ 위치도 및 현장사진